



# TC İSTANBUL ÜNİVERSİTESİ REKTÖRLÜĞÜ

2017 MALİ YILI  
İDARE FAALİYET RAPORU

ŞUBAT 2018



## ÜST YÖNETİCİ SUNUMU

“İstanbul Üniversitesi 2017 Yılı İdare Faaliyet Raporu”, üniversitemizin 2017 yılında gerçekleştirdiği faaliyetler hakkında genel bilgilerin edinebileceği, kamuoyunu bilgilendirmek amacıyla hazırlanmış kapsamlı bir çalışmadır.

“İstanbul Üniversitesi 2017 Yılı İdare Faaliyet Raporu”, 5018 sayılı Kamu Mali Yönetimi ve Kontrol Kanunu’nun 41 inci maddesine dayanılarak yayınlanmaktadır. Basılı rapor haricinde internet ortamında da yayımlanacak olan bu çalışma şeffaf yönetim anlayışı ile sürdürdüğümüz Kalite Yönetimi çalışmalarımız çerçevesinde yapılmıştır.

İstanbul Üniversitesi tarihi, konumu, büyüklüğü ve kültürel birikimi ile ülkemizin ilk ve önde gelen üniversitesidir. Vizyonumuz, dünyanın da önde gelen üniversitelerinden biri olmaktır. Üniversitemiz, tarihinin bize vermiş olduğu pek çok konuda öncülük etme sorumluluğunu, yaptığı faaliyetlerde ortaya koyma kararlılığındadır.

Prof. Dr. Cemil Bırsel’e göre Fatih Sultan Mehmed’in 1453 yılında İstanbul’u fethinden hemen sonra Ayasofya ve Zeyrek’te yapılan bilimsel toplantılar ve 1470 yılında kurulan Fatih Külliyesi İstanbul Üniversitesinin temelini oluşturmaktadır.

Dünyanın en iyi 500 üniversitesi arasında olan İstanbul Üniversitesi, 18 bine yakın personeli, 280 bine yakın öğrencisi ile modern Türkiye’nin öncü ve lider üniversitesi olarak bilimsel ve akademik çalışmalarını başarı ile sürdürmektedir. Ülkemizin en köklü öğretim kurumlarından biri olan İstanbul Üniversitesi, bilimsel ve akademik çalışmalarının yanı sıra sosyal, kültürel ve sanatsal etkinlikleri ile öğrencilerimizin ve halkımızın bilinçlenmesine, birikimlerini arttırmasına yardımcı olmaktadır. İşte bu çalışma gerçekleştirilen bu faaliyetlerin ne olduğunu ve ne kadar yol aldığımızı görmemiz açısından son derece önemlidir.

İstanbul Üniversitesi 2017 Yılı İdare Faaliyet Raporu, titiz bir çalışma sonucunda hazırlanmıştır. Raporda ortaya çıkan veriler İstanbul Üniversitesi’nin başarısının ve gelişmesinin bir göstergesidir. İstanbul Üniversitesi 2017 Yılı İdare Faaliyet Raporu’nun, hazırlanmasında emeği geçen bütün çalışma arkadaşlarıma teşekkür ederim.

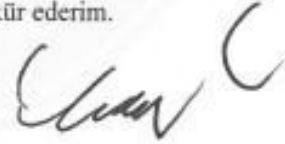

**Prof. Dr. Mahmut AK**  
**REKTÖR**



## İÇİNDEKİLER

1 GENEL BİLGİLER	1
1.1 MİSYON VE VİZYON	3
1.1.1 MİSYONUMUZ	3
1.1.2 VİZYONUMUZ	3
1.1.3 TEMEL DEĞERLERİMİZ	3
1.2 GÖREV YETKİ VE SORUMLULUKLAR	3
1.3 İDAREYE İLİŞKİN BİLGİLER	5
1.3.1 FİZİKSEL YAPI	5
1.3.1.1 KAPALI ALANLAR	5
1.3.1.1.1 BEYAZIT YERLEŞKESİ	5
1.3.1.1.2 CERRAHPAŞA TIP FAKÜLTESİ YERLEŞKESİ	7
1.3.1.1.3 İSTANBUL TIP FAKÜLTESİ YERLEŞKESİ	8
1.3.1.1.4 AVCILAR YERLEŞKESİ	10
1.3.1.1.5 ORMAN FAKÜLTESİ YERLEŞKESİ	12
1.3.1.1.6 DİĞER BÖLÜMLER	12
1.3.1.2 ÖĞRENCİ YURTLARI	14
1.3.1.3 SPOR TESİSLERİ	15
1.3.1.4 TAŞITLAR	16
1.3.2 ÖRGÜT YAPISI	19
1.3.3 BİLGİ VE TEKNOLOJİK KAYNAKLAR	21
1.3.3.1 VERİ TABANLARI VE E-KİTAPLAR	21
1.3.3.2 KÜTÜPHANE KAYNAKLARI	25
1.3.3.2.1 MERKEZ KÜTÜPHANE	26
1.3.3.2.2 NADİR ESERLER KÜTÜPHANESİ	31
1.3.3.3 BİLGİ VE TEKNOLOJİK KAYNAKLAR	34
1.3.4 İNSAN KAYNAKLARI	34
1.3.4.1 AKADEMİK VE İDARİ PERSONEL YAPISI	34
1.3.5 SUNULAN HİZMETLER	38
1.3.5.1 EĞİTİM HİZMETLERİ	38
1.3.5.1.1 ÖNLİSANS VE LİSANS DÜZEYİNDEKİ ÖĞRENCİ SAYILARI	38
1.3.5.1.2 YÜKSEK LİSANS DÜZEYİNDEKİ ÖĞRENCİ SAYILARI	40
1.3.5.1.3 TIPTA VE DIŞ HEKİMLİĞİNDE UZMANLIK EĞİTİMİ YÖNETMELİĞİ'NE GÖRE İHTİSAS YAPAN ÖĞRENCİ SAYILARI	41
1.3.5.1.4 ÖĞRENCİLERİN GENEL DEĞERLENDİRME BİLGİLERİ	41
1.3.5.2 SAĞLIK HİZMETLERİ	44
1.3.5.2.1 İNSAN SAĞLIĞI	44
1.3.5.2.1.1 CERRAHPAŞA TIP FAKÜLTESİ	44
1.3.5.2.1.2 İSTANBUL TIP FAKÜLTESİ	45
1.3.5.2.1.3 KARDİYOLOJİ ENSTİTÜSÜ	46
1.3.5.2.1.4 ONKOLOJİ ENSTİTÜSÜ	47
1.3.5.2.1.5 SAĞLIK KÜLTÜR VE SPOR DAİRE BAŞKANLIĞI MEDİKO- SOSYAL BİRİMLERİ	47
1.3.5.2.1.6 DIŞ HEKİMLİĞİ FAKÜLTESİ	48
1.3.5.2.2 HAYVAN SAĞLIĞI	48
1.3.5.2.2.1 VETERİNER FAKÜLTESİ	48
1.3.5.3 İDARİ HİZMETLER	49
1.3.5.3.1 BESLENME HİZMETİ	49
1.3.5.3.2 KÜLTÜR VE SANAT HİZMETLERİ	49
1.3.5.3.2.1 DEVLET KONSERVATUARI	49

1.3.5.3.3 ÖĞRENCİ İSTİHDAMI	51
1.3.5.3.4 SOSYAL TESİSLER	51
1.3.6 YÖNETİM VE İÇ KONTROL SİSTEMİ	56
1.3.6.1 İÇ KONTROL STANDARTLARI	57
1.3.7 MALİ DENETİM SONUÇLARI	57
1.3.7.1 İÇ DENETİM FAALİYETLERİ	57
1.3.7.1.1 DENETİM FAALİYETLERİ	58
1.3.7.1.2 DANIŞMANLIK FAALİYETLERİ	60
1.3.7.1.3 İZLEME FAALİYETLERİ	60
1.3.7.2 DIŞ DENETİM FAALİYETLERİ	60
2 AMAÇ VE HEDEFLER	60
2.1 TEMEL POLİTİKA VE ÖNCELİKLER	61
3 FAALİYETLERE İLİŞKİN BİLGİ VE DEĞERLENDİRMELER	61
3.1 MALİ BİLGİLER	61
3.1.1 BÜTÇE UYGULAMA SONUÇLARI	61
3.1.1.1 PERFORMANS BÜTÇE TABLOLARI	65
3.1.2 TEMEL MALİ TABLOLARA İLİŞKİN AÇIKLAMALAR	85
3.1.2.1 MALİYET FAYDA VE MALİYET ETKİNLİK ANALİZLERİNE İLİŞKİN TABLOLAR	85
3.1.2.1.1 YAPI İŞLERİ TEKNİK DAİRE BAŞKANLIĞI FAALİYETLERİ	86
3.1.2.1.1.1 EĞİTİM SEKTÖRÜ	86
3.1.2.1.1.1.1 ÇEŞİTLİ ÜNİTELERİN ETÜT PROJESİ	86
3.1.2.1.1.1.2 YERLEŞKE ALT YAPISI	88
3.1.2.1.1.1.3 DERSLİK VE MERKEZİ BİRİMLER	89
3.1.2.1.1.1.4 EĞİTİM BÜYÜK ONARIM	92
3.1.2.1.1.2 KÜLTÜR SEKTÖRÜ	97
3.1.2.1.1.3 SAĞLIK SEKTÖRÜ	100
3.1.2.1.1.4 SPOR SEKTÖRÜ	101
3.1.2.1.1.5 DİĞER BİRİMLERE YAPILAN İŞLER	101
3.1.2.1.1.5.1 DÖNER SERMAYE	101
3.1.2.1.1.5.2 SAĞLIK KÜLTÜR	102
3.1.2.1.1.5.3 İL ÖZEL İDARESİ TARAFINDAN YAPILAN VE YAPIMI DEVAM EDİLEN İŞLER	102
3.1.2.1.2 SAĞLIK KÜLTÜR VE SPOR DAİRE BAŞKANLIĞI FAALİYETLERİ	103
3.1.2.1.3 İDARİ VE MALİ İŞLER DAİRE BAŞKANLIĞI FAALİYETLERİ	103
3.1.2.1.4 TAŞINIR MAL YÖNETMELİĞİ İŞLEMLERİ	106
3.2 PERFORMANS BİLGİLERİ	114
3.2.1 FAALİYET VE PROJE BİLGİLERİ	114
3.2.1.1 MEVZUAT BİLGİLERİ	114
3.2.1.2 FAALİYETLER	114
3.2.1.2.1 2017 YILINDA ÜNİVERSİTEMİZDE GERÇEKLEŞTİRİLEN FAALİYET VE ETKİNLİKLER	114
3.2.1.2.2 2017 YILI İÇERİSİNDE ENGELLİLER MERKEZİ (ENUYGAR) TARAFINDAN GERÇEKLEŞEN FAALİYETLER	118
3.2.1.2.3 SAĞLIK KÜLTÜR VE SPOR DAİRE BAŞKANLIĞI 2017 YILI SPOR FAALİYETLERİ	122
3.2.1.2.3.1 ÜNİVERSİTE İÇİ FAALİYETLER	122
3.2.1.2.3.2 ÜNİVERSİTELER ARASI FAALİYETLER	124
3.2.1.2.3.3 YURTDIŞI ÜNİVERSİTE FAALİYETLERİ	134

<b>3.2.1.2.4</b>	<b>2017 YILI İÇERİSİNDE GERÇEKLEŞEN HUKUK MÜŞAVİRLİĞİ FAALİYETLERİ</b>	<b>134</b>
<b>3.2.1.2.5</b>	<b>BÜTÇE İMKÂNLARI DIŞINDA YÜRÜTÜLEN FAALİYET BİLGİLERİ</b>	<b>135</b>
<b>3.2.1.2.5.1</b>	<b>2017 YILI TEKNOKENT ENTERTECH FAALİYETLERİ</b>	<b>135</b>
<b>3.2.1.2.5.2</b>	<b>2017 YILI TEKNOLOJİ TRANSFER MERKEZİ FAALİYETLERİ</b>	<b>143</b>
<b>3.2.1.3</b>	<b>YAYINLARLA İLGİLİ 2017 YILI FAALİYET BİLGİLERİ</b>	<b>144</b>
<b>3.2.1.4</b>	<b>ULUSLARARASI AKADEMİK İLİŞKİLER 2017 YILI FAALİYETLERİ</b>	<b>151</b>
<b>3.2.1.5</b>	<b>BİLİMSEL ARAŞTIRMA PROJELERİ BİRİMİ 2017 YILI FAALİYETLERİ</b>	<b>155</b>
<b>3.2.1.6</b>	<b>BASIN VE HALKLA İLİŞKİLER MÜDÜRLÜĞÜNÜN 2017 YILI FAALİYETLERİ</b>	<b>163</b>
<b>3.2.1.6.1</b>	<b>MEDYA TAKİBİ</b>	<b>163</b>
<b>3.2.1.6.2</b>	<b>MEDYA İLE İLİŞKİLER</b>	<b>164</b>
<b>3.2.1.6.3</b>	<b>BASINDA İSTANBUL ÜNİVERSİTESİ ANALİZİ</b>	<b>167</b>
<b>3.2.1.6.4</b>	<b>HALKLA İLİŞKİLER ÇALIŞMALARI</b>	<b>173</b>
<b>3.2.1.6.5</b>	<b>ÖĞRENCİ ÇALIŞMALARI</b>	<b>176</b>
<b>3.2.1.6.6</b>	<b>AKADEMİK AÇILIŞ TÖRENLERİ</b>	<b>178</b>
<b>3.2.1.6.7</b>	<b>KÜLTÜR-SANAT ETKİNLİKLERİ</b>	<b>180</b>
<b>3.2.1.6.8</b>	<b>REKTÖRÜN ÖNEMLİ GÜN MESAJLARI</b>	<b>181</b>
<b>3.2.1.6.9</b>	<b>KURUM İÇİ ORGANİZASYONLARA DESTEK</b>	<b>182</b>
<b>3.2.1.6.10</b>	<b>İNTERNET DUYURULARI</b>	<b>183</b>
<b>3.2.1.6.11</b>	<b>REKTÖRLÜK ORGANİZASYONLARININ GÖRSEL OLARAK ARŞİVLENMESİ</b>	<b>183</b>
<b>3.2.1.6.12</b>	<b>İSTANBUL ÜNİVERSİTESİ MEZUNLARININ ÇALIŞMALARI</b>	<b>183</b>
<b>3.2.1.6.13</b>	<b>KURUM İÇİ VE KURUM DIŞI YAZIŞMALAR</b>	<b>183</b>
<b>3.2.1.6.14</b>	<b>DİĞER ÜNİVERSİTELER VE KURUMLARLA İLİŞKİLER</b>	<b>184</b>
<b>3.2.1.6.15</b>	<b>KURUM DIŞI ORGANİZASYONLARA YER TAHSİSİ, AFİŞ VE STANT İSTEKLERİ DÜZENLEME</b>	<b>184</b>
<b>3.2.1.6.16</b>	<b>SOSYAL MEDYA ÇALIŞMALARI</b>	<b>184</b>
<b>3.2.1.6.17</b>	<b>İMZA YÖNERGESİ VE KURUMSAL KİMLİK KILAVUZU</b>	<b>185</b>
<b>3.2.1.6.18</b>	<b>BİLGİ EDİNME HAKKI KANUNU KAPSAMINDAKİ ÇALIŞMALAR</b>	<b>186</b>
<b>3.2.1.6.19</b>	<b>AUZEF TARAFINDAN SUNULAN DESTEK HİZMETLER</b>	<b>187</b>
<b>4</b>	<b>KURUMSAL KABİLİYET VE KAPASİTENİN DEĞERLENDİRİLMESİ</b>	<b>188</b>
<b>4.1</b>	<b>GÜÇLÜ YÖNLER (ÜSTÜNLÜKLER)</b>	<b>188</b>
<b>4.2</b>	<b>FIRSATLAR</b>	<b>189</b>
<b>4.3</b>	<b>ZAYIF YÖNLER (GELİŞMEYE AÇIK ALANLAR)</b>	<b>189</b>
<b>4.4</b>	<b>TEHDİTLER</b>	<b>190</b>
<b>5</b>	<b>ÖNERİ VE TEDBİRLER</b>	<b>192</b>
	<b>İÇ KONTROL GÜVENCE BEYANI</b>	<b>193</b>
	<b>MALİ HİZMETLER BİRİM YÖNETİCİSİ BEYANI</b>	<b>194</b>

## TABLolar

<b>Tablo 1-</b> Harcama Birimlerinin yerleşkelere göre dağılımı	2
<b>Tablo 2-</b> Beyazıt Yerleşkesi kapalı alan durumu	5
<b>Tablo 3-</b> Cerrahpaşa Tıp Fakültesi Yerleşkesi kapalı alan durumu	7
<b>Tablo 4-</b> İstanbul Tıp Fakültesi Yerleşkesi kapalı alan durumu	8
<b>Tablo 5-</b> Avcılar Yerleşkesi kapalı alan durumu	10
<b>Tablo 6-</b> Orman Fakültesi Yerleşkesi kapalı alan durumu	12
<b>Tablo 7-</b> İstanbul Üniversitesi diğer bölümler kapalı alan durumu	12
<b>Tablo 8-</b> Öğrenci yurtlarının fiziki yapısı	14
<b>Tablo 9-</b> Kapalı ve Açık Spor Salonlarının Dağılımı	15
<b>Tablo 10-</b> Üniversitemize ait taşıt sayıları	16
<b>Tablo 11-</b> 2017 yılında aboneliği sürdürülen veri tabanları, e-kitaplar, e-dergiler	23
<b>Tablo 12-</b> Merkez Kütüphane ve Nadir Eserler Kütüphanesindeki Yayın Dağılımı	30
<b>Tablo 13-</b> Entegre Kütüphane Otomasyon Sistemi üzerinde kayıtlı olan bibliyografik veri sayıları	33
<b>Tablo 14-</b> Bilgi ve teknolojik kaynak sayıları	34
<b>Tablo 15-</b> 31.12.2017 tarihi itibarıyla 2547 sayılı Kanuna göre çalışan akademik personel sayısı	34
<b>Tablo 16-</b> 31.12.2017 tarihi itibarıyla 657 sayılı Kanuna göre çalışan idari personel sayısı	35
<b>Tablo 17-</b> 2017 yılında 2547 sayılı Kanunun 34, 40/a, 40/c maddeleri ve 2914 sayılı Kanunun 15'inci maddesi uyarınca üniversitemizde çalışan akademik personel sayıları	36
<b>Tablo 18-</b> Toplam personel sayısının dağılımı	36
<b>Tablo 19-</b> 2017 yılında 2547 sayılı Kanunun 40/a, 40/b ve 40/d maddeleri uyarınca üniversitemizden devlet ve vakıf üniversitelerine yapılan görevlendirmeler	37
<b>Tablo 20-</b> 2017 yılında Ön lisans ve Lisans Düzeyindeki Öğrenci Sayılarının Birimlere Dağılımı	38
<b>Tablo 21-</b> 2017 yılında Yüksek lisans öğrenci sayılarının Enstitülere göre dağılımı	40
<b>Tablo 22-</b> 2017 yılında Tıpta Uzmanlık Tüzüğü'ne göre ihtisas yapan öğrenci sayılarının Tıp Fakülteleri ve Enstitüler bazında dağılımı	41
<b>Tablo 23-</b> Öğrenci Durumu	41
<b>Tablo 24-</b> Cerrahpaşa Tıp Fakültesi 2017 yılı sayısal verileri	44
<b>Tablo 25-</b> İstanbul Tıp Fakültesi 2017 yılı sayısal verileri	45
<b>Tablo 26-</b> Kardiyoloji Enstitüsü 2017 yılı sayısal verileri	46
<b>Tablo 27-</b> Onkoloji Enstitüsü 2017 yılı sayısal verileri	47
<b>Tablo 28-</b> 2017 yılında Sağlık Kültür ve Spor Daire Başkanlığı bünyesinde sağlık hizmetlerinden faydalanarak ayakta tedavi gören memur ve sivil sayıları	47
<b>Tablo 29-</b> 2017 yılında Diş Hekimliği Fakültesi'nde verilen sağlık hizmetleri	48



<b>Tablo 30-</b> 2017 yılında Veteriner Fakültesi kliniklerinde tedavi gören hayvan sayıları	48
<b>Tablo 31-</b> 2017 yılında Veteriner Fakültesi'nde kayıtlı bulunan hayvan sayıları	48
<b>Tablo 32-</b> 2017 yılında yerleşke bazında yemek ve kahvaltı hizmetinden faydalanan kişi sayıları	49
<b>Tablo 33-</b> Devlet Konservatuvarının 2017 yılı etkinlik sayıları	50
<b>Tablo 34-</b> 2017 yılında gerçekleştirilen iç kontrol faaliyetleri	56
<b>Tablo 35-</b> 2017 yılında düzenlenen denetim raporları	58
<b>Tablo 36-</b> 2017 yılı içinde düzenlenen danışmanlık raporları	60
<b>Tablo 37-</b> 2017 yılında düzenlenen izleme raporları	60
<b>Tablo 38-</b> 2017 yılı bütçe bilgileri	61
<b>Tablo 39-</b> 2016 ve 2017 yılı Döner Sermaye bütçe bilgileri	61
<b>Tablo 40-</b> 2017 yılı Özel Bütçe uygulama sayısal verileri	61
<b>Tablo 41-</b> 2017 yılı Bütçesinin ekonomik sınıflandırmanın 2. Düzeyinde dağılımı	62
<b>Tablo 42-</b> 2017 yılı bütçe gerçekleştirmeleri (kesin hesap)	63
<b>Tablo 43-</b> 2013-2017 yılı bütçe gerçekleştirme oranları (kesin hesap)	64
<b>Tablo 44-</b> 1 No'lu Performans izleme ve Değerlendirme Formu	65
<b>Tablo 45-</b> 2 No'lu Performans izleme ve Değerlendirme Formu	66
<b>Tablo 46-</b> 3 No'lu Performans izleme ve Değerlendirme Formu	67
<b>Tablo 47-</b> 4 No'lu Performans izleme ve Değerlendirme Formu	68
<b>Tablo 48-</b> 5 No'lu Performans izleme ve Değerlendirme Formu	69
<b>Tablo 49-</b> 6 No'lu Performans izleme ve Değerlendirme Formu	70
<b>Tablo 50-</b> 7 No'lu Performans izleme ve Değerlendirme Formu	71
<b>Tablo 51-</b> 8 No'lu Performans izleme ve Değerlendirme Formu	72
<b>Tablo 52-</b> 9 No'lu Performans izleme ve Değerlendirme Formu	73
<b>Tablo 53-</b> 10 No'lu Performans izleme ve Değerlendirme Formu	74
<b>Tablo 54-</b> 11 No'lu Performans izleme ve Değerlendirme Formu	75
<b>Tablo 55-</b> 12 No'lu Performans izleme ve Değerlendirme Formu	76
<b>Tablo 56-</b> 13 No'lu Performans izleme ve Değerlendirme Formu	77
<b>Tablo 57-</b> 14 No'lu Performans izleme ve Değerlendirme Formu	78
<b>Tablo 58-</b> 15 No'lu Performans izleme ve Değerlendirme Formu	79
<b>Tablo 59-</b> Performans Göstergesi Sonuçları (PGS) Formu	80
<b>Tablo 60-</b> Temel Mali Tablolar (2017 yılı Mizan Cetveli Toplam)	83
<b>Tablo 61-</b> Yolluk Maliyet değerlendirmesi	85

<b>Tablo 62-</b> Personel başına düşen Elektrik, Su ve Doğalgaz sarfiyat/maliyet hesabı	85
<b>Tablo 63-</b> Genel temizlik, Güvenlik ve Personel Taşıma hizmetleri maliyet değerlendirmesi	86
<b>Tablo 64-</b> Öğrenci taşıma hizmeti	86
<b>Tablo 65-</b> Sağlık Kültür ve Spor Daire Başkanlığı tarafından 2017 yılında yapılan harcamalar	103
<b>Tablo 66-</b> Yemek hizmetine öğrenci ve memur katkıları	103
<b>Tablo 67-</b> Gayrimenkul alım ve kamulaştırma için yapılan harcamalar	105
<b>Tablo 68-</b> 2017 yılı Haberleşme giderleri analizi	106
<b>Tablo 69-</b> Satın alma suretiyle edinilen taşıt sayısı ve taşıtların toplam maliyeti	106
<b>Tablo 70-</b> Taşınır Kesin Hesap İcmal Cetveli (150 Hesap Kodu)	107
<b>Tablo 71-</b> Taşınır Kesin Hesap İcmal Cetveli (253 Hesap Kodu)	110
<b>Tablo 72-</b> Taşınır Kesin Hesap İcmal Cetveli (254 Hesap Kodu)	111
<b>Tablo 73-</b> Taşınır Kesin Hesap İcmal Cetveli (255 Hesap Kodu)	112
<b>Tablo 74-</b> 2017 yılında yayımlanan yönetmelikler	114
<b>Tablo 75-</b> 2017 yılında Hukuk Müşavirliği'nce takibi yapılan davalar	134
<b>Tablo 76-</b> 01 Ocak 2017 - 31 Aralık 2017 tarihleri arasında ihale yoluyla bastırılan dergi ve kitaplar	144
<b>Tablo 77-</b> 01 Ocak 2017 - 31 Aralık 2017 tarihleri arasında doğrudan temin yoluyla bastırılan kitaplar ve tasarımı yapılan elektronik dergiler	150
<b>Tablo 78-</b> İstanbul Üniversitesi AB eğitim programları Erasmus uygulama yıllarında Staj Hareketliliği sayıları	152
<b>Tablo 79-</b> İstanbul Üniversitesi AB eğitim programları Erasmus uygulama yıllarında Öğrenim Hareketliliği sayıları	152
<b>Tablo 80-</b> İstanbul Üniversitesi AB eğitim programları Erasmus uygulama yıllarında Öğretim Üyesi ve Eğitim Alma Hareketliliği değişimi	152
<b>Tablo 81-</b> Üniversitemiz Bölüm ve Anabilim Dalı bazında 2017-2018 yılları arası geçerliliği olan Erasmus ikili anlaşma sayıları	152
<b>Tablo 82-</b> Uluslararası Akademik İlişkiler Birimi Farabi Değişim Programı Koordinatörlüğü Uygulama yıllarında öğrenci değişim hareketliliği sayıları	153
<b>Tablo 83-</b> Uluslararası Akademik İlişkiler Birimi Mevlana Değişim Programı Koordinatörlüğü uygulama yıllarında öğrenci değişim hareketliliği sayıları	154
<b>Tablo 84-</b> Mevlana Değişim Programı kapsamında 2016-2017 yıllarında yapılan anlaşma sayıları.	154
<b>Tablo 85-</b> Bilimsel Araştırma Projeleri Birimi'nce desteklenen projelerin birim bazındaki dağılımı	155
<b>Tablo 86-</b> Bilimsel Araştırma Projeleri Birimi'nce desteklenen projelerin tür bazında dağılımı	156
<b>Tablo 87-</b> BAP Öz gelir (Döner Sermaye)	157
<b>Tablo 88-</b> BAP Özel Ödenek	157
<b>Tablo 89-</b> 2017 yılında TÜBİTAK tarafından desteklenen projeler	158

<b>Tablo 90-</b> AB Hibe Projeleri	160
<b>Tablo 91-</b> Basılı Medyada İstanbul Üniversitesi'nin Yıllara Göre Haber Sayısı	169
<b>Tablo 92-</b> 2017 Yılı Basılı Medya Nicelik Analizleri	171
<b>Tablo 93-</b> 2017 yılı haberlerinin gazetelere göre dağılımı	171
<b>Tablo 94-</b> 2017 yılı Görsel Medya Nicelik analizleri	171
<b>Tablo 95-</b> 2017 yılı haberlerinin televizyon kanallarına göre dağılımı	172
<b>Tablo 96-</b> 2017 Yılı İnternet Medyası (Yeni Medya) Nicelik Analizleri	172
<b>Tablo 97-</b> İstanbul Üniversitesi Gezilerine Katılan Okullar	175
<b>Tablo 98-</b> İstanbul Üniversitesi'nin Katıldığı Fuarlar	176
<b>Tablo 99-</b> İstanbul Üniversitesi Kültür Sanat Etkinlikleri	180
<b>Tablo 100-</b> İstanbul Üniversitesi Kültür-Sanat Etkinlikleri Katılım	180
<b>Tablo 101-</b> Yıllara Göre Fotoğraf Çekim Verileri	183
<b>Tablo 102-</b> Bilgi Edinme başvurularının 2013-2017 yıllarındaki dağılımı	187

## **GRAFİKLER**

<b>Grafik 1-</b> Akademik personelin unvanlara göre kadro durumları	35
<b>Grafik 2-</b> 657 sayılı Kanun'a tabi personelin hizmet sınıflarına göre kadro durumları	35
<b>Grafik 3-</b> 2547 sayılı Kanununun 34, 40/a, 40/c maddeleri ve 2914 sayılı Kanununun 15'inci maddesi uyarınca üniversitemizde çalışan akademik personelin grafik dağılımı	36
<b>Grafik 4-</b> Toplam personel yüzdesi	37
<b>Grafik 5-</b> 2547 sayılı Kanununun 40/a, 40/b ve 40/d maddeleri uyarınca üniversitemizden devlet ve vakıf üniversitelerine yapılan görevlendirmeler	37
<b>Grafik 6-</b> 2013-2017 yılı bütçe gerçekleşme grafiği (kesin hesap)	64
<b>Grafik 7-</b> Bilimsel Araştırma Projeleri Birimi'nce desteklenen projelerin tür bazında yüzdeler dilim olarak dağılımı	157
<b>Grafik 8-</b> Basın ve Halkla İlişkiler Müdürlüğü 2011-2017 Yılları Basın Bilgilendirme Dosyası ve Basın Bülteni Tablosu	166
<b>Grafik 9-</b> Basılı medyada İstanbul Üniversitesi haberlerinin yüzdeler dağılımı	170
<b>Grafik 10-</b> İstanbul Üniversitesi hakkında görsel medyadaki olumlu-olumsuz TV Haberleri	172
<b>Grafik 11-</b> İnternet medya analizi	173
<b>Grafik 12-</b> Salonlarda gerçekleştirilen etkinlik sayısı	182



## 1 GENEL BİLGİLER

Üniversitemizin bugünkü teşkilat yapısı, Yükseköğretim Kurumları Teşkilatı Hakkında 41 sayılı Kanun Hükmünde Kararnamenin Değiştirilerek Kabulüne Dair 28.03.1983 tarihli 2809 sayılı Kanuna göre oluşturmuştur.

Kuruluşunun ilk yıllarında Beyazıt ve çevresinde tarihi bir doku içindeki binalarda eğitim-öğretim yapan İstanbul Üniversitesi zamanla İstanbul'un çeşitli bölgelerine yayılmıştır. Bugün İstanbul'un çeşitli semtlerinde bulunan dokuz yerleşkesinde; 23 Fakülte, 7 Meslek Yüksek Okulu, 17 Enstitü, 1 Yüksekokul, 1 Konservatuvar, 56 adet Uygulama ve Araştırma Merkezi ve 2 Bölüm ile eğitim-öğretim ve araştırma hizmeti vermektedir. Avcılar, Fatih ve Beylikdüzü semtlerinde yurtlarımız, Rektörlük ile Rektörlüğe bağlı idari birimler ve üniversitenin çeşitli fakülte ve yüksekokulları Beyazıt, Laleli, Saraçhane ve Veznecilerde yer almaktadır. Cerrahpaşa ve Çapa semtlerinde iki büyük Tıp Fakültesi bulunan İstanbul Üniversitesi'nin Bakırköy, Şişli ve Kadıköy gibi kentin çeşitli yerleşim merkezlerinde de yerleşkeleri vardır. Üç büyük yerleşke ise kente yaklaşık 35-40 km uzaklıktaki Avcılar, Bahçeköy ve Büyükçekmece'dedir. Ayrıca Silivri, Sapanca, Gökçeada, Van, Enez, Antalya gibi Türkiye'nin çeşitli bölgelerinde eğitim ve araştırma destek birimleri vardır.



**Tablo 1- Harcama Birimlerinin yerleşkelere göre dağılımı**

YERLEŞKE	FAKÜLTELER	YÜKSEKOKULLAR	ENSTİTÜLER
BEYAZIT VEZNECİLER	Eczacılık Fakültesi Edebiyat Fakültesi Fen Fakültesi Hukuk Fakültesi Hasan Ali Yücel Eğitim Fakültesi İktisat Fakültesi İletişim Fakültesi Siyasal Bilgiler Fakültesi Su Bilimleri Fakültesi Açık ve Uzaktan Eğitim Fakültesi İlahiyat Fakültesi	Adalet MYO Sosyal Bilimler MYO Yabancı Diller Yüksekokulu	Atatürk İlkeleri ve İnkılap Tarihi Enstitüsü Deniz Bilimleri ve İşletmeciliği Enstitüsü Fen Bilimleri Enstitüsü Sosyal Bilimler Enstitüsü Türkiyat Araştırmaları Enstitüsü Eğitim Bilimleri Enstitüsü Havacılık Psikolojisi Enstitüsü
AVCILAR	İşletme Fakültesi Mühendislik Fakültesi Veteriner Fakültesi Ulaştırma ve Lojistik Fakültesi Spor Bilimleri Fakültesi Mimarlık Fakültesi	Teknik Bilimler MYO* Veteriner Fakültesi MYO Güvenlik ve Koruma Bilimleri Meslek Yüksekokulu	Muhasebe Enstitüsü İşletme İktisadı Enstitüsü
BAHÇEKÖY	Orman Fakültesi	Ormancılık MYO	
BAKIRKÖY	Sağlık Bilimleri Fakültesi		
CERRAHPAŞA	Cerrahpaşa Tıp Fakültesi	Sağlık Hizmetleri MYO	Akciğer Hastalıkları ve Tüberküloz Enstitüsü Sağlık Bilimleri Enstitüsü Adli Tıp Enstitüsü Kardiyoloji Enstitüsü Nörolojik Bilimler Enstitüsü
ÇAPA	Diş Hekimliği Fakültesi İstanbul Tıp Fakültesi		Çocuk Sağlığı Enstitüsü Aziz Sancar Deneysel Tıp Araştırma Enstitüsü Onkoloji Enstitüsü
KADIKÖY		Devlet Konservatuarı	
ŞİŞLİ	Florence Nightingale Hemşirelik Fakültesi		
BÜYÜKÇEKMECE*	*Büyükçekmece yerleşkesinde öğrenci hizmetleri verilmekte olup Teknik Bilimler Meslek Yüksekokulu 2017 yılında eğitim-öğretim vermek üzere taşınmaya başlamıştır.		

## 1.1 MİSYON VE VİZYON

### 1.1.1 MİSYONUMUZ

Doğu ile Batıyı, geçmişle geleceği buluşturan İstanbul Üniversitesi; ülkemize ve insanlığa yararlı bilgi üreten ve yetkin bireyler yetiştiren öncü üniversitedir.

### 1.1.2 VİZYONUMUZ

İstanbul Üniversitesi, dünyanın önde gelen üniversitelerinden biri olacaktır.

### 1.1.3 TEMEL DEĞERLERİMİZ

- Atatürk ilkelerini ve Cumhuriyet kazanımlarını korumak ve yüceltmek,
- Katılımcılık,
- Çevre ve insana saygı,
- Etik değerlere mutlak uyum.

## 1.2 GÖREV YETKİ VE SORUMLULUKLAR

Üniversitelerin yetki, görev ve sorumlulukları; 18.02.1982 tarihinde yayımlanan “Üniversitelerde Akademik Teşkilat Yönetmeliğine” göre belirlenmiştir.

**ÜNİVERSİTE:** Bilimsel özerkliğe ve kamu tüzel kişiliğine sahip, yüksek düzeyde eğitim-öğretim, bilimsel araştırma ve yayın yapan ve fakülte, enstitü, yüksekokul, bölüm, anabilim dalı, ana sanat dalı, bilim dalı, sanat dalı, araştırma ve uygulama merkezlerinden oluşan bir yükseköğretim kurumudur. Üniversite, devlet kalkınma planları ilke ve hedefleri doğrultusunda ve yükseköğretim planlaması çerçevesinde, Yükseköğretim Kurulunun olumlu görüşü veya önerisi üzerine kanunla kurulur.

**STRATEJİK PLAN:** İstanbul Üniversitesi Stratejik Planı (2014-2018) yayınlanmış olup, 5 stratejik temel alan, 19 amaç, 46 hedef, 108 performans göstergesi, 243 faaliyet ve proje içermektedir.

2014-2018 dönemi Stratejik planın uygulanmasına yönelik yapılan çalışmalarda ülkemizin bilimsel ve sosyal yaşamına damgasını vurmuş olan İstanbul Üniversitesi, yeni dönem stratejik plan çalışmalarına mensuplarının geniş katılımıyla 08.01.2013 tarihinde başlamıştır. Özverili bir çalışmanın sonucunda üniversitenin özgün yapısına uygun olarak “İstanbul Üniversitesi 2014-2018 Stratejik Planı” hazırlanmıştır.

Üniversitemizin 2019 – 2023 dönemi Stratejik Plan çalışmaları Üst Yönetici tarafından Genelge 1 ve Genelge 2'nin onaylanmasıyla başlamıştır. 2019-2023 Stratejik Plan çalışmaları kapsamında; Yönlendirme Kurulu, Stratejik Planlama Ekibi ve Alt Çalışma Grupları oluşturulmuş ve gerçekleştirilen çalıştaylarla Durum Analizi, Geleceğe Bakış, Farklılaşma Stratejisi ve Strateji Geliştirme çalışmaları tamamlanmıştır.





### 1.3 İDAREYE İLİŞKİN BİLGİLER

#### 1.3.1 FİZİKSEL YAPI

##### 1.3.1.1 KAPALI ALANLAR

###### 1.3.1.1.1 BEYAZIT YERLEŞKESİ

**Tablo 2-** Beyazıt Yerleşkesi kapalı alan durumu

SIRA NO	BİNA KULLANICI ADI	KAT SAYISI	TOPLAM ALAN (m <sup>2</sup> )	YAPI KONSTRÜKSİYONU
1	HASAN ALI YÜCEL EĞİTİM FAKÜLTESİ	3	1.339	BETONARME
2	HASAN ALI YÜCEL EĞİTİM FAKÜLTESİ KANTİN LAVABO VE OFİS BİRİMLERİ	2	261	BETONARME
3	HASAN ALI YÜCEL EĞİTİM FAKÜLTESİ YENİ EK BİNA	4	750	BETONARME
4	HASAN ALI YÜCEL FAKÜLTESİ DEKANLIK	5	811	YIĞMA
5	S.K.S BEYAZIT KREŞ		469	YIĞMA
6	İLETİŞİM FAKÜLTESİ	5	5.384	BETONARME
7	İKTİSAT FAKÜLTESİ EK 2 BİNASI	6	5.747	BETONARME
8	İKTİSAT FAKÜLTESİ EK 1 (YENİ BİNA)	3	8.300	BETONARME
9	İKTİSAT FAKÜLTESİ EK PREFABRİK	2	1.329	PREFABRİK
10	İKTİSAT FAKÜLTESİ KÜTÜPHANESİ	3	1.844	YIĞMA
11	İKTİSAT FAKÜLTESİ	4	10.540	YIĞMA
12	SOSYAL BİLİMLER M. Y.O A BLOK	4	1.378	BETONARME
13	SOSYAL BİLİMLER M. Y.O B BLOK	3	1.312	BETONARME
14	SOSYAL BİLİMLER M. Y.O ÖĞRENCİ İŞLERİ C BLOK	1	296	BETONARME
15	ECZACILIK FAKÜLTESİ A BLOK	3	5.965	BETONARME
16	ECZACILIK FAKÜLTESİ B BLOK	6	2.838	BETONARME
17	ECZACILIK FAKÜLTESİ C BLOK	6	2.994	BETONARME
18	ECZACILIK FAKÜLTESİ FARMAJÖTİK MİKROBİYOLOJİ A.B.D.VE KANTİN	1	523	BETONARME
19	FEN BİLİMLERİ ENSTİTÜSÜ (986 ADA 3 PARSEL)	5	771	KÂĞIR +AHŞAP
20	BİLGİ İŞLEM DAİRE BAŞKANLIĞI(664 ADA 34 PARSEL)	3	228	BETONARME
21	ENFORMATİK (664 ADA 22 PARSEL)	5	668	BETONARME
22	SÜREKLİ EĞİTİM MERKEZİ (664 ADA 4 PARSEL)	4	108	AHŞAP
23	İLAÇ ARAŞTIRMA VE UYGULAMA MERKEZİ 1	3	1.035	BETONARME
24	İLAÇ ARAŞTIRMA VE UYGULAMA MERKEZİ 2	3	945	BETONARME
25	TEKNOFARMA BİNASI	4	1.280	BETONARME
26	ASTRONOMİ + GÖZLEM EVİ	3	4.807	BETONARME + GÖZLEM (267 m <sup>2</sup> ) EVİ ÇELİK
27	SÜREKLİ EĞİTİM VE UYGULAMA MERKEZİ (664 ADA 35 PARSEL)	4	142	KÂĞIR +AHŞAP
28	SÜREKLİ EĞİTİM VE UYGULAMA MERKEZİ (664 ADA 36 PARSEL)	4	182	KÂĞIR +AHŞAP
29	GÜZEL SANATLAR (664 ADA 5 PARSEL)	3	119	KÂĞIR +AHŞAP
30	KARİYER GELİŞTİRME MERKEZİ (664ADA 9 PARSEL)	3	288	KÂĞIR +AHŞAP
31	KARİYER GELİŞTİRME MERKEZİ (664ADA 10 PARSEL)	3	180	KÂĞIR +AHŞAP
32	MSB A BLOK (HAYEF C BLOK)	5	755	KÂĞIR

33	DEVLET ARŞİVLERİ A BLOK	5	2.127	KÂĞIR
34	DEVLET ARŞİVLERİ B BLOK (HAYEF B BLOK)	4	903	KÂĞIR
35	AÇIK VE UZAKTAN EĞİTİM FAKÜLTESİ	3+2	2.480	BETONARME
36	ADALET MESLEK YÜKSEKOKULU A BLOK	4	874	AHŞAP
37	ADALET MESLEK YÜKSEKOKULU B BLOK	3	230	AHŞAP
38	AVRASYA ENSTİTÜSÜ	2	1.251	KÂĞIR-YIĞMA
39	DENİZ BİLİMLERİ VE İŞLETMECİLİĞİ (3835 M <sup>2</sup> )+ HASANALİ YÜCEL EĞİTİM FAK.(1138 M <sup>2</sup> )	4	4.972	BETONARME
40	GÜZEL SANATLAR BÖLÜMÜ(KUYUCU MURAT PAŞA MEDRESESİ)	1	419	KÂĞIR -YIĞMA
41	MEDİKO SAĞLIK KÜLTÜR SPOR DAİRE BAŞKANLIĞI	4	2.192	BETONARME
42	HAYEF KREŞ (MEDİKO YANI)	1	277	BETONARME
43	STRATEJİ GELİŞTİRME DAİRE BAŞKANLIĞI	4	1.143	BETONARME
44	YABANCI DİLLER BÖLÜMÜ	3	5.949	BETONARME
45	YAPI İŞLERİ TEKNİK DAİRE BAŞKANLIĞI YENİ İBRAHİM EFENDİ KONAĞI	5	3.170	AHŞAP
46	KONGRE KÜLTÜR MERKEZİ	3	3.362	BETONARME
47	HUKUK KÜTÜPHANE	2	1.596	BETONARME
48	MERKEZ KÜTÜPHANE (ENALT BODRUM KAT KULLANILMAMAKTADIR O, DÂHİL 10415 m <sup>2</sup> DİR)	7	8.486	BETONARME
49	NADİR ESERLER KÜTÜPHANESİ	4	2.113	YIĞMA
50	SIYASAL BİLGİLER FAKÜLTESİ	3	9.627	BETONARME
51	UZAKTAN EĞİTİM BİNASI İSUZEM	5	334	KÂĞIR +AHŞAP
52	BOTANİK	2	3.227	BETONARME
53	FEYHAMAN DURAN EVİ	3	231	AHŞAP
54	FEYHAMANIN GÜVENLİK ODASI	1	20	AHŞAP
55	FEYHAMANIN ATÖLYE	2	72	YIĞMA
56	ERASMUS EĞİTİM OFİS BİNASI	2	800	YIĞMA
57	ÖĞRENCİ KÜLTÜR MERKEZİ	4	398	BETONARME
58	YEMEKHANE( PREFABRİK)	3	839	PREFABRİK
59	MÜZE KÜLTÜR YÖNETİMİ BİLİM DALI	2	100	AHŞAP
60	HUKUK FAKÜLTESİ	4	8.824	YIĞMA
61	FEN FAKÜLTESİ(28.000 m <sup>2</sup> ) - EDEBİYAT FAKÜLTESİ(32.000 m <sup>2</sup> ) - SU ÜRÜNLERİ(9.200 m <sup>2</sup> )		69.200	YIĞMA
62	PROFESÖRLER EVİ	2	800	YIĞMA
63	REKTÖRLÜK	3	17.090	YIĞMA
64	ESNAF HASTANESİ	7	8.893	BETONARME
65	BEYAZIT HAMAMI	1	1.492	YIĞMA
66	ÖNLİSANS	4	2.938	BETONARME
67	FEN FAKÜLTESİ FİZİK BİNASI	4	2.260	BETONARME
68	SÜREKLİ EĞİTİM UYGULAMA VE ARAŞ. MERKEZİ TÜRK BEZEME SANAT ATÖLYESİ	2	86	AHŞAP
69	YEMEKHANE MUTFAK (MERKEZ BAHÇE)	1	156	BETONARME
70	986 4 PARSEL KÜLTÜR EVİ SERVER MERKEZİ	4	223	AHŞAP
71	COĞRAFYA KAPALI SPOR SALONU		795	
72	SALİS MEDRESESİ		1.188	YIĞMA
73	32 PARSEL UZAKTAN EĞİTİM MERKEZİ BİNASI 2	4	280	AHŞAP
74	31 PARSEL UZAKTAN EĞİTİM MERKEZİ BİNASI 1	4	530	AHŞAP
75	Erasmus Programı 27 Nolu oda	1	30	YIĞMA
76	Öğrenci Konseyi 28 Nolu oda	1	30	YIĞMA
77	Yabancı Öğrenciler 25 Nolu oda	1	30	YIĞMA
78	Yabancı Öğrenciler 26 Nolu oda	1	30	YIĞMA
79	Engelliler için 18 Nolu oda	1	30	YIĞMA
80	Engelliler için 19 Nolu oda	1	30	YIĞMA
81	Sosyal Sorumluluk Projeleri 22 Nolu oda	1	30	YIĞMA

82	Toplantı Odası 21 Nolu oda	1	30	YIĞMA
83	Sekreteryaya 20 Nolu oda	1	30	YIĞMA
84	23 Nolu oda	1	30	YIĞMA
85	24 Nolu oda	1	30	YIĞMA
		TOPLAM	235.865	

### 1.3.1.1.2 CERRAHPAŞA TIP FAKÜLTESİ YERLEŞKESİ

**Tablo 3-** Cerrahpaşa Tıp Fakültesi Yerleşkesi kapalı alan durumu

SIRA NO	BİNA KULLANICI ADI	KAT SAYISI	TOPLAM ALAN (m <sup>2</sup> )	YAPI KONSTRÜKSİYONU
1	GÖĞÜS HASTALIKLARI	4	2.613	YIĞMA
2	ESKİ DEKANLIK (TIP TARİHİ MÜZESİ)	4	1.784	YIĞMA
3	YENİ DEKANLIK BİNASI (SAĞLIK HİZMETLERİ MYO)	4	3.912	YIĞMA
4	PSİKIYATRI BİNASI (ASMA KAT: 248 m <sup>2</sup> )	3	3.936	YIĞMA
5	LİYEZON PSİKIYATRI BİNASI-NEŞET ÖMER ANFİSİ	3	1.911	BETONARME
6	RADRASYON ONKOLOJİSİ	6	2.878	BETONARME
7	İNGİLİZCE TIP	4	5.336	BETONARME
8	HEMŞİRE LOJMANLARI-SAĞLIK KURULU (336 yataklı)	4	2.540	BETONARME
9	NÖROLOJİ BİNASI (5800m <sup>2</sup> )-FİZİK TEDAVİ BİNASI (1.450 m <sup>2</sup> )	5	7.250	BETONARME
10	GASTROONTOLOJİ-KARDİYOLOJİ SRV-İÇ HASTALIKLARI SRV-ENFEKSİYON HASTALIKLARI	7	15.288	BETONARME
11	GÖZ HASTALIKLARI	6	3.812	BETONARME
12	MONOBLOK	6	3.456	BETONARME
13	MONOBLOK	8	5.844	BETONARME
14	MONOBLOK	8	4.974	BETONARME
15	MONOBLOK	9	13.779	BETONARME
16	MERKEZ LABORATUAR	3	1.192	BETONARME
17	NÖROLOJİK BİLİMLER ENSTİTÜSÜ-NÖROŞİRÜJİ ABD-NÖRORADYOLOJİ (KAT SAYISI:3)	7	12.978	BETONARME
18	NEFROLOJİ VE HEMODİYALİZ (KAT SAYISI: 2)	4	2.119	BETONARME
19	İÇ HASTALIKLARI-KBB-MEDİCAL ONKOLOJİ	2	1.306	BETONARME
20	ÇOCUK POLİKLİNİĞİ SOSYAL PEDIATRİ	4	2.238	BETONARME
21	ÇOCUK YUVASI KREŞ	4	2.482	BETONARME
22	TEMEL BİLİMLER VE AMFİ	2	2.030	BETONARME
23	TEMEL BİLİMLER	8	22.898	BETONARME
24	PET BİNASI	2	668	BETONARME
25	KADIN DOĞUM 1	7	6.697	BETONARME
26	KADIN DOĞUM 2	6	2.700	BETONARME
27	ÇOCUK HASTALIKLARI BİNASI 1	5	4.310	BETONARME
28	ÇOCUK HASTALIKLARI BİNASI 2	2	1.169	BETONARME
29	PEDIATRİK GASTROENTROLOJİ	4	1.794	BETONARME
30	JİNEKOLOJİ VE ONKOLOJİ BİNASI	4	2.320	BETONARME
31	ORTOPEDİ BİNASI 1	3	774	BETONARME
32	ORTOPEDİ BİNASI 2	4	6.773	BETONARME
33	ACİL YOĞUN BAKIM BİNASI	3	3.378	BETONARME
34	BAŞHEKİMLİK BİNASI	3	750	BETONARME
35	KÜTÜPHANE	4	7.787	BETONARME
36	YEMEKHANE + MUTFAK	3	5.520	BETONARME
37	KAPALI SPOR SALONU	1	980	BETONARME
38	ADLİ TIP BİNASI	5	2.732	BETONARME

39	ADLİ TIP ENSTİTÜSÜ	5	8.412	BETONARME
40	ADLİ TIP KURUMU	4	4.572	BETONARME
41	SPOR BİRLİĞİ	1	1.143	BETONARME
42	ODİTORYUM	1	1.386	BETONARME
43	ÖĞRENCİ YURTLARI1	4	3.696	BETONARME
44	ÖĞRENCİ YURTLARI2	4	3.696	BETONARME
45	ACİL YARDIM İSTASYONU VE BASIM EVİ	1	332	BETONARME
46	DÂHİLİYE KANTİN	1	65	
47	ACİL KANTİN	1	60	
48	BAHÇE KANTİN	1	65	
49	SAĞLIK BİLİMLERİ ENSTİTÜSÜ MÜDÜRLÜĞÜ	1	336	BETONARME
50	CERRAHPAŞA PLATES SALONU		140	
TOPLAM			198.811	

### 1.3.1.1.3 İSTANBUL TIP FAKÜLTESİ YERLEŞKESİ

**Tablo 4-** İstanbul Tıp Fakültesi Yerleşkesi kapalı alan durumu

SIRA NO	BİNA KULLANICI ADI	KAT SAYISI	TOPLAM ALAN (m <sup>2</sup> )	YAPI KONSTRÜKSİYONU
1	MONOBLOK (13 KATLI) BİNALARI	13	33.261	BETONARME
2	MONOBLOK (5 KATLI) BİNALARI	5	13.998	BETONARME
3	YEMEKHANE VE KANTİN	3	2.574	BETONARME
4	TEMEL TIP BİLİMLERİ 5	3	3.560	BETONARME
5	TEMEL TIP BİLİMLERİ 4	3	750	BETONARME
6	TEMEL TIP BİLİMLERİ 3	5	6.934	BETONARME
7	TEMEL TIP BİLİMLERİ 2	4	3.740	BETONARME
8	TEMEL TIP BİLİMLERİ 1	3	1.362	BETONARME
9	TEMEL TIP BİLİMLERİ	7	3.857	BETONARME
10	DIŞ HASTALIKLARI VE TOPLANTI SALONU	3	375	BETONARME
11	DIŞ HASTALIKLARI VE TEMEL BİLİMLER 2	4	713	BETONARME
12	DIŞ HASTALIKLARIVE TEMEL BİLİMLER 1	8	2.335	BETONARME
13	DIŞ HEKİMLİĞİ FAKÜLTESİ	8	11.701	BETONARME
14	TÜP BEBEK BİNASI	3	899	BETONARME
15	TÜP BEBEK BİNASI	5	3.641	BETONARME
16	ORTOPEDİ EK BİNASI	3	510	BETONARME
17	ORTOPEDİ EK BİNASI	5	4.875	BETONARME
18	ORTOPEDİ EK BİNASI	3	660	BETONARME
19	NÖROLOJİ-NÖROŞİRURJİ (10-6 KAT)	10	7.761	BETONARME
20	ONKOLOJİ BİNASI A BLOK	5	1.700	BETONARME
21	ACİL DÂHİLİYE VE NÖROLOJİ	2	1.098	BETONARME
22	KREŞ	3	2.535	BETONARME
23	DETAE BİNASI	6	3.180	BETONARME
24	DETAE EK BİNASI	3	485	BETONARME
25	DEKANLIK BİNASI	4	1.296	BETONARME
26	DEKANLIK BİNASI	8	4.992	BETONARME
27	ACİL DÂHİLİYE BİNASI	4	1.280	BETONARME
28	KÜTÜPHANE BİNASI	4	5.180	BETONARME
29	ACİL CERRAHI BİNASI	4	668	BETONARME

30	ACIL YOĞUN BAKIM BİNASI	3	3.378	BETONARME
31	İÇ HASTALIKLARI B BLOK BİNASI	9	4.113	BETONARME
32	İÇ HASTALIKLARI A BLOK BİNASI	10	7.107	BETONARME
33	İÇ HASTALIKLARI BİNASI	2	336	BETONARME
34	DÂHİLİYE E BLOK BİNASI	7	3.752	BETONARME
35	NÜKLEER TIP BİNASI	6	2.640	BETONARME
36	GÖZ HASTALIKLARI BİNASI	6	3.969	BETONARME
37	SU ALTI HEKİMLİĞİ	4	1.216	BETONARME
38	NÜKLEER TIP A.B.D. PET BİNASI	1	337	BETONARME
39	KIZILAY KAN MERKEZİ	4	2.672	BETONARME
40	DERMATOLOJİ+FİZİK TEDAVİ+HİDRO KLİMATOLOJİ BİNASI	4	5.604	YIĞMA
41	TIBBİ EKOLOJİ HAVUZLAR BİNASI	1	93	BETONARME
42	AMFİLER	2+3	4.423	BETONARME
43	14 MART AMFİSİ	1	882	BETONARME
44	KIŞ BAHÇESİ	1	156	ÇELİK
45	TRAFO	1	152	BETONARME
46	ACIL CERRAHI BİNASI	5	4.383	YIĞMA
47	KANTİN	1	171	YIĞMA
48	VEREM SAVAŞ DERNEĞİ	2	462	YIĞMA
49	SPOR HEKİMLİĞİ	4	3.580	YIĞMA
50	GÖĞÜS HASTALIKLARI BİLİM DALI	3	903	YIĞMA
51	KAN MERKEZİ	2	812	YIĞMA
52	GÖĞÜS HASTALIKLARI BİLİM DALI	4	4.788	YIĞMA
53	GÖĞÜS HAST. ARA GEÇİŞ	3	1.101	BETONARME
54	KOBALT ODASI	1	711	BETONARME
55	SATURN ODASI	1	194	BETONARME
56	GEÇİŞ KORİDORU	3	300	BETONARME
57	ORTOPEDİ BİNASI	6	6.492	BETONARME
58	HEMŞİRE LOJMANLARI	3	1.449	BETONARME
59	POLİKLİNİKLER	2	641	BETONARME
60	MAZHAR OSMAN AMFİSİ	1	227	BETONARME
61	TRAFO	1	144	BETONARME
62	ÇOCUK PSIKYATRİ	6	1.302	BETONARME
63	ÇOCUK PSIKYATRİ-2	7	2.222	BETONARME
64	GİRİŞ BEKLEME	3	791	BETONARME
65	CIHAT ABAOĞLU AMFİSİ	2	507	BETONARME
66	DİŞ HEKİMLİĞİ FAKÜLTESİ BAĞLANTI KORİDORU	4	1.676	BETONARME
67	DİŞHEKİMLİĞİ FAKÜLTESİ DEKANLIK	4	1.494	BETONARME
68	İSTANBUL TIP FAKÜLTESİ AMFİ	4	1.890	BETONARME
69	DİŞ HASTANESİ AMFİLER	4	1.190	BETONARME
70	DEPO	1	143	YIĞMA
71	TRAFO	1	15	BETONARME
72	JENERATÖR BİNASI	1	31	BETONARME
73	GARAJ	3	2.848	BETONARME
74	MONOBLOK 3 KATLI BİNALAR	3	698	BETONARME
75	ÇOCUK HASTALIKLARI 1	8	2.912	BETONARME

76	ÇOCUK HASTALIKLARI 2	5	1.052	BETONARME
77	ÇOCUK HASTALIKLARI 3	10	9.209	BETONARME
78	TIBBİ ATIK DEPOSU	1	117	BETONARME
79	TRAFO - DEPO	1	92	BETONARME
80	TEKNİK ODALAR	1	155	YIĞMA
81	ONKOLOJİ LAB. + ATÖLYE	3	556	BETONARME
82	PROF. DR.KAYA ÇİLİNGİROĞLU SPOR SALONU	1	1.170	BETONARME
83	HEMŞİRE LOJMANLARI ( 130 yataklı )	6	1.555	BETONARME
TOPLAM			224.733	

### 1.3.1.1.4 AVCILAR YERLEŞKESİ

**Tablo 5-** Avcılar Yerleşkesi kapalı alan durumu

SIRA NO	BİNA KULLANICI ADI	KAT SAYISI	TOPLAM ALAN (m <sup>2</sup> )	YAPI KONSTRÜKSİYONU
1	ÖĞRENCİ KÜLTÜR MERKEZİ(MENZA) BİNASI	3	9.000	BETONARME
2	AVCILAR KAMPÜSÜ ÇOCUK YUVASI (YENİ KREŞ)	4	622	BETONARME
3	KOSGEB TEKNOKENT BİNASI	6	10.178	BETONARME
4	TEKNİK BİLİMLER MESLEK YÜKSEKOKULU	3	5.106	BETONARME
5	TEKNİK BİLİMLER MESLEK YÜKSEKOKULU	2	3.404	BETONARME
6	TEKNİK BİLİMLER MESLEK YÜKSEKOKULU EK BİNA	2	1.377	BETONARME
7	MÜHENDİSLİK FAKÜLTESİ	3	5.324	BETONARME
8	MÜHENDİSLİK FAKÜLTESİ	2	1.220	BETONARME
9	MÜHENDİSLİK FAKÜLTESİ	5+5	17.456	BETONARME
10	MÜHENDİSLİK FAKÜLTESİ	5	8.728	BETONARME
11	MÜHENDİSLİK FAKÜLTESİ AMFİLER	1	3.058	BETONARME
12	MÜHENDİSLİK FAKÜLTESİ A - B BLOK KONFERANS SALONU BİNASI YENİ BİNA		18.000	BETONARME
13	MÜHENDİSLİK FAKÜLTESİ HALLEY BİNASI	2	856	BETONARME
14	İŞLETME FAKÜLTESİ (yeni bina)	7	40.000	BETONARME
15	İŞLETME FAKÜLTESİ KANTİNİ	1	784	PREFABRİK
16	İŞLETME FAKÜLTESİ DEKANLIK	2	3.042	BETONARME
17	İŞLETME FAKÜLTESİ ÖĞRENCİ BÜROSU 1	3	1.650	BETONARME
18	İŞLETME FAKÜLTESİ ÖĞRENCİ BÜROSU 2	2	1.554	BETONARME
19	İŞLETME FAKÜLTESİ ÖĞRETİM ÜYELERİ BLOĞU + DERSANELER	4	15.340	BETONARME
20	İŞLETME FAKÜLTESİ TEKEL SINIFLAR + KAZAN DAİRESİ	4	3.760	BETONARME
21	TEK KATLI GEÇİŞ KORİDORU	1	219	BETONARME
22	AMFİLER	1	4.213	BETONARME
23	ODİTORYUM	1	1.093	BETONARME
24	İŞLETME FAKÜLTESİ İKTİSAT ENSTİTÜSÜ	3	5.457	BETONARME

25	SOSYAL TESİSLERİ	2	1.574	BETONARME
26	MİSAFİRHANE	4	2.036	BETONARME
27	YURTLAR (Toplam 3 adet 5 er katlı kat alanları 1.607 m <sup>2</sup> )	5	24.105	BETONARME
28	İLERİ ANALİZLER LABORATUARI	3	1.205	BETONARME
	İNŞAAT MÜHENDİSLİĞİ DERSANELERİ VE KANTİNİ	2	2.858	BETONARME
	İNŞAAT MÜHENDİSLİĞİ GEÇİŞ KORİDORU	1	391	BETONARME
29	İNŞAAT MÜHENDİSLİĞİ ÖĞRETİM GÖREVLİSİ BİNASI	3	990 8.631	BETONARME
	ULAŞTIRMA VE LOJİSTİK MYO BİNASI KONFERANS SALONU	1		
	ULAŞTIRMA VE LOJİSTİK MYO BİNASI İDARE VE DERSANELER	2		
30	ULAŞTIRMA VE LOJİSTİK MYO BİNASI İDARE VE DERSANELER			
31	İ.Ü. BEDEN EĞİTİMİ VE SPOR MYO BİNASI	2	5.975	BETONARME
32	ESKİ AFACAN YURTLAR BİNALARİ 4 ADET		5.004	BETONARME
33	AVCILAR KAMPÜSÜ VETERİNER FAKÜLTESİ VET3 BİNASI	5	8.728	BETONARME
34	AVCILAR KAMPÜSÜ VETERİNER FAKÜLTESİ VET2-VET1 BİNALARİ	5	17.456	BETONARME
35	AVCILAR KAMPÜSÜ VETERİNER FAKÜLTESİ AMFİLER	1	1.080	BETONARME
36	AVCILAR KAMPÜSÜ VETERİNER FAKÜLTESİ SUNİ TOHUMLAMA BÖLÜM BİNASI	2	1.078	BETONARME
37	AVCILAR KAMPÜSÜ VETERİNER FAKÜLTESİ SUNİ TOHUMLAMA BÖLÜMÜ HAYVAN BARINAĞI BİNASI (İKİ BİNA 475+200)	2	675	BETONARME
38	AVCILAR KAMPÜSÜ VETERİNER FAKÜLTESİ HAYVAN BOXLARI VE KLİNİKLER BİNASI	1	7.025	BETONARME
39	AVCILAR KAMPÜSÜ VETERİNER FAKÜLTESİ KLİNİKLER BİNASI (3 BİNA 1.704+1.656+1.674 )	3	5.034	BETONARME
40	İSİ MERKEZİ BİNASI	1	870	BETONARME
41	İ.Ü. VETERİNER FAK. BÜYÜK ÇİFTLİK	4	4.044	BETONARME
42	İ.Ü. BEDEN EĞİTİMİ VE SPOR MYO HALİSAHA YÖNETİM VE SOYUNMA ODALARI	1	226	BETONARME
43	NURİ SESİGÜZEL ÇİFTLİĞİ	1	586	BETONARME
44	TEKNİK BİLİMLER MYO OTOMOTİV BÖL. ATÖYESİ	1	396	BETONARME
45	PROF.DR. TURGAY ATASÜ KAPALI SPOR SALONU		4.500	
46	KAPALI 2 TENİS KORTU		1.300	
47	AVCILAR SPOR KOMPLEKSİ A( 2.405 m <sup>2</sup> )- B( 5.170 m <sup>2</sup> )-C(3.476 m <sup>2</sup> ) BLOKLARI		11.051	BETONARME
48	ÖĞRENCİ KÜLTÜR MERKEZİ(MENZA) BİNASI	3	9.000	BETONARME
49	AVCILAR KAMPÜSÜ ÇOCUK YUVASI (YENİ KREŞ)	4	622	BETONARME
50	KOSGEB TEKNOKENT BİNASI	6	10.178	BETONARME
51	TEKNİK BİLİMLER MESLEK YÜKSEKOKULU	3	5.106	BETONARME
TOPLAM			278.309	

### 1.3.1.1.5 ORMAN FAKÜLTESİ YERLEŞKESİ

**Tablo 6-** Orman Fakültesi Yerleşkesi kapalı alan durumu

SIRA NO	BİNA KULLANICI ADI	KAT SAYISI	TOPLAM ALAN (m <sup>2</sup> )	YAPI KONSTRÜKSİYONU
1	FIRAT BİNASI	4	3.668	BETONARME
2	HERBARYUM BİNASI	3	1.596	BETONARME
3	DEKANLIK BİNASI	4	3.143	BETONARME
4	YAMANLAR BİNASI	5	5.695	BETONARME
5	MESLEK YÜKSEKOKULU	5	2.437	BETONARME
6	ÖĞRENCİ YEMEKHANESİ	2	1.112	BETONARME
7	KÜTÜPHANE(DİKER BİNASI)	1+3	3.676	BETONARME
8	OKSAL BİNASI	4	4.032	BETONARME
9	LOJMAN ( 5 adet bina 13 ailelik )	2	770	BETONARME
10	IRMAK BİNASI	3	2.868	BETONARME
11	ATÖLYE VE MARANGOZHANE BİNASI	1	1.363	BETONARME
12	LABAROTUARLAR	1	971	BETONARME
13	GARAJ	1	532	BETONARME
14	YAKIT MERKEZİ	1	238	BETONARME
15	KAPALI SPOR SALONU		2.300	
TOPLAM			34.401	

### 1.3.1.1.6 DİĞER BÖLÜMLER

**Tablo 7-** İstanbul Üniversitesi diğer bölümler kapalı alan durumu

SIRA NO	YERLEŞKE ADI	BİNA KULLANICI ADI	KAT SAYISI	TOPLAM ALAN (m <sup>2</sup> )	YAPI KONSTRÜKSİYONU
1	TEPECİK	TEKNİK BİLİMLER MESLEK YÜKSEKOKULU	3	2.381	BETONARME
2	TEPECİK	TEKNİK BİLİMLER MESLEK YÜKSEKOKULU ANFI TİYATRO	2	591	BETONARME
3	SİLİVRİ	TOPLUM HEKİMLİĞİ	3	2.526	BETONARME
4	ENEZ	İ.Ü. SOSYAL TESİSLERİ ENEZ KAMPI REVİR BİNASI	2	832	BETONARME
5	ENEZ	İ.Ü. SOSYAL TESİSLERİ ENEZ KAMPI ÖĞRENCİ MOTEL BİNASI	2	818	BETONARME
6	ENEZ	İ.Ü. SOSYAL TESİSLERİ ENEZ KAMPI ANA BİNASI	1	1.337	BETONARME
7	ENEZ	İ.Ü. SOSYAL TESİSLERİ ENEZ KAMPI OTEL BİNASI	3	5.619	BETONARME
8	ENEZ	TEK ODALI BUNGALOWLAR (20 Adet 57*20:1.140 m <sup>2</sup> )	1	1.140	BETONARME
9	ENEZ	İKİ ODALI BUNGALOWLAR (20Adet 88*20:1.760 m <sup>2</sup> )	1	1.760	BETONARME
10	ENEZ	SNACK BAR	1	28	BETONARME
11	ENEZ	GİRİŞ KAPISI	1	688	BETONARME
12	ENEZ	REKTÖRLÜK	1	100	BETONARME



13	ENEZ	İŞÇİ MOTEL	1	295	BETONARME
14	ENEZ	FİTNES SALONU	2	480	BETONARME
15	ENEZ	ARKEOLOJİ BİRİMİ 1.BLOK	1	135	BETONARME
16	ENEZ	ARKEOLOJİ BİRİMİ 2.BLOK	1	135	BETONARME
17	ENEZ	ARKEOLOJİ BİRİMİ 3.BLOK	1	135	BETONARME
18	ENEZ	ARKEOLOJİ BİRİMİ ÖĞRENCİ LAB.	1	59	BETONARME
19	BAKIRKÖY	BAKIRKÖY MESLEK YÜKSEKOKULU	4	8.406	BETONARME
20	GÖKÇEADA	GÖKÇEADA DENİZ ARAŞTIRMALARI BİRİMİ LOJMANLAR 3 ADET (HER BİRİ 135 m <sup>2</sup> )	3	405	YIĞMA
21	GÖKÇEADA	GÖKÇEADA DENİZ ARAŞTIRMALARI BİRİMİ MİSAFİRHANE BİNASI	3	508	BETONARME
22	GÖKÇEADA	GÖKÇEADA DENİZ ARAŞTIRMALARI BİRİMİ İDARİ BİNASI	3	445	BETONARME
23	SAPANCA	SAPANCA İÇSU ÜRÜNLERİ ÜRETİMİ ARAŞTIRMA VE UYGULAMA BİRİMİ LOJMAN 3 ADET	2	1.275	BETONARME
24	SAPANCA	SAPANCA İÇSU ÜRÜNLERİ ÜRETİMİ ARAŞTIRMA VE UYGULAMA BİRİMİ MİSAFİRHANE	2	402	BETONARME
25	SAPANCA	SAPANCA İÇSU ÜRÜNLERİ ÜRETİMİ ARAŞTIRMA VE UYGULAMA BİRİMİ SOSYAL TESİS	1	276	BETONARME
26	SAPANCA	SAPANCA İÇSU ÜRÜNLERİ ÜRETİMİ ARAŞTIRMA VE UYGULAMA BİRİMİ LOJMAN 1	2	417	BETONARME
27	SAPANCA	SAPANCA İÇSU ÜRÜNLERİ ÜRETİMİ ARAŞTIRMA VE UYGULAMA BİRİMİ ATÖLYE ( 212 m <sup>2</sup> ) VE ÜSTÜ LOJMAN ( 225 m <sup>2</sup> )	2	437	BETONARME
28	SAPANCA	SAPANCA İÇSU ÜRÜNLERİ ÜRETİMİ ARAŞTIRMA VE UYGULAMA BİRİMİ İDARİ BİNA VE SUNİ YUMURTA BİNASI	2	1.359	BETONARME
29	SAPANCA	SAPANCA İÇSU ÜRÜNLERİ ÜRETİMİ ARAŞTIRMA VE UYGULAMA BİRİMİ KONFERANS SALONU	1	362	BETONARME
30	SAPANCA	SAPANCA İÇSU ÜRÜNLERİ ÜRETİMİ ARAŞTIRMA VE UYGULAMA BİRİMİ YEMHANE BİNASI	1	448	BETONARME
31	SARIYER	MİRGÜN KÖŞKÜ	3	1.120	AHŞAP
33	BALTALİMANI	MUTFAK BİNASI 1		249	BETONARME
34	BALTALİMANI	MUTFAK BİNASI 2		460	BETONARME
35	BALTALİMANI	YEMEKHANE SALONU		368	BETONARME
36	BALTALİMANI	DAMAT FERİT PAŞA		555	AHŞAP
37	BALTALİMANI	MİSAFİRHANE BİNASI		880	BETONARME
38	BALTALİMANI	AMBAR DEPO BİNASI		630	BETONARME
39	BALTALİMANI	ÇAY ODASI BİNASI		116	BETONARME

40	ÇAĞLAYAN	FLORANCE NİNGTİNGALE HEMŞİRELİK FAKÜLTESİ		18.684	BETONARME
41	KADIKÖY	DEVLET KONSERVATUARI	2	2.517	BETONARME
42	HASEKİ	KARDİYOLOJİ ENS. BİNASI		7.575	BETONARME
43	HASEKİ	KARDİYOLOJİ ENS. YEMEKHANE BİNASI	1	310	BETONARME
44	HORHOR	İLAHİYAT EĞİTİM FAKÜLTESİ B BLOK	5	2.525	BETONARME
45	HORHOR	İLAHİYAT İDARİ BİNA A BLOK	5	1.785	BETONARME
46	HORHOR	İLAHİYAT FAKÜLTESİ KÜTÜPHANE C BLOK(2.820 m <sup>2</sup> ) 5 KATLI - KONFERANS SALONU D BLOK(3.885 m <sup>2</sup> ) 5 KATLI VE ÇOK AMAÇLI SALON E BLOK 4 KATLI (1.108 m <sup>2</sup> )	5	7.813	BETONARME
47	HORHOR	TÜRKİYAT ARAŞTIRMA ENS.	6	3.486	BETONARME
48	HORHOR	SUPHİ PAŞA KONAĞI	3	1.416	BETONARME
49	HORHOR	BASIM VE YAYIN MÜDÜRLÜĞÜ	2	460	BETONARME
50	BÜYÜKÇEKMECE	A BLOK FEN EDEBİYAT FAKÜLTESİ	4	9.562	BETONARME
51	BÜYÜKÇEKMECE	B BLOK MESLEK YÜKSEKOKULU	3	7.262	BETONARME
52	BÜYÜKÇEKMECE	C BLOK YURT 1	4	2.834	BETONARME
53	BÜYÜKÇEKMECE	D BLOK YEMEKHANE	3	6.690	BETONARME
54	BÜYÜKÇEKMECE	E BLOK MÜHENDİSLİK FAKÜLTESİ	5	6.582	BETONARME
55	BÜYÜKÇEKMECE	F BLOK İKTİSAT FAKÜLTESİ	5	6.728	BETONARME
56	BÜYÜKÇEKMECE	G BLOK YURT 2	5	6.781	BETONARME
57	BÜYÜKÇEKMECE	R BLOK REKTÖRLÜK	5	7.777	BETONARME
58	BÜYÜKÇEKMECE	HAZIRLIK BÖLÜMÜ BİNASI	3	6.177	BETONARME
59	BÜYÜKÇEKMECE	ÖĞRENCİ KÜLTÜR MERKEZİ BİNASI	4	27.600	BETONARME
60	BÜYÜKÇEKMECE	MESCİT + OTOPARK	5	9.650	BETONARME
61	BÜYÜKÇEKMECE	EĞİTİM FAKÜLTESİ	5	5.770	BETONARME
62	BÜYÜKÇEKMECE	KREŞ	1	413	BETONARME
63	BÜYÜKÇEKMECE	SPOR TESİSLERİ	1	334	BETONARME
64	BÜYÜKÇEKMECE	ARITMA TESİSİ	1	72	BETONARME
65	BÜYÜKÇEKMECE	ATÖLYE BİNASI	1	602	BETONARME
66	BAHÇELİEVLER	ÖMER HALİSDEMİR YURDU	6	1.874	BETONARME
TOPLAM				191.641	
GENEL TOPLAM ALAN				1.163.760	

### 1.3.1.2 ÖĞRENCİ YURTLARI

**Tablo 8-** Öğrenci yurtlarının fiziki yapısı

YURT ADI	SEMT	cİNSİ	KAPASİTE	DOLU	ODA-YATAK	fiziki DURUM
Avcılar Öğrenci Yurdu A Blok	AVCILAR	E	340	333	4	4 katlı - 5.500 m <sup>2</sup>
Avcılar Öğrenci Yurdu B Blok*	AVCILAR	K	336	271	4	4 katlı - 5.500 m <sup>2</sup>
Avcılar Öğrenci Yurdu C Blok	AVCILAR	K	296	249	4	4 katlı - 5.500 m <sup>2</sup>
Cerrahpaşa Tıp Fakültesi Yerleşkesi Natuk Birkan Öğrenci Yurdu**	15.11.2017 tarihinde kapandı					

Cerrahpaşa Tıp Fakültesi Yerleşkesi Güner Ciner Öğrenci Yurdu	FATİH	K	87	71	2,1	3 katlı - 2.400 m <sup>2</sup>
Celalettin Tüfekçi Erkek Öğrenci Yurdu	FATİH	E	30	30	3,2,1	4 katlı-1.000 m <sup>2</sup>
15 Temmuz Şehitler A BLOK	BÜYÜKÇEKMECE	E	158	142	3,2	5 katlı- 7.084 m <sup>2</sup>
15 Temmuz Şehitler B BLOK	BÜYÜKÇEKMECE	E	110	-	4	4 katlı-4.416 m <sup>2</sup>
Ömer HALİSDEMİR Öğrenci Yurdu ***	BAHÇELİEVLER	K	104	46	6,5,4,3,2	7 katlı-2.520 m <sup>2</sup>
Dr. Safiye Ali Öğrenci Yurdu 1.Blok ****	FATİH	K	102	63	-	6 katlı 2 Blok – 4.609 m <sup>2</sup>
Dr. Safiye Ali Öğrenci Yurdu 2.Blok	FATİH	K	Tadilat			
TOPLAM			1.563	1.205		

\*2017-2018 Eğitim Öğretim döneminde kız öğrenci yurdu olmuştur.

\*\*Yıkılıp tekrar yapılması planlandığı için kapatılmıştır.

\*\*\*18 Eylül 2017 tarihi itibarıyla kız öğrenci yurdu olmuştur.

\*\*\*\*12 Eylül 2017 tarihinde açılmış olup önceki adı Aksekililer Öğrenci Yurdu'dur.

### 1.3.1.3 SPOR TESİSLERİ

**Tablo 9-** Kapalı ve Açık Spor Salonlarının Dağılımı

BİRİMLER	TESİSLERİN CİNSİ	DURUMU	EBATLARI (m <sup>2</sup> )	SEYİRCİ KAPASİTESİ	KULLANMA SÜRESİ VE AÇIKLAMA
Cerrahpaşa	Pilates Salonu	Faal değil	140 m <sup>2</sup>		Cerrahpaşa Tıp Fakültesi sınırları içerisinde
Coğrafya	Kapalı Spor Salonu	Faal	795 m <sup>2</sup>	300	Deniz Bilimleri ve Coğrafya Enstitüsü sınırları içerisinde
Coğrafya	Açık Halı Saha	Faal	650 m <sup>2</sup>	100	Deniz Bilimleri ve Coğrafya Enstitüsü sınırları içerisinde
Prof.Dr. Kaya Çilingiroğlu	Kapalı Spor Salonu	Faal	1.170 m <sup>2</sup>	200	İstanbul Tıp Fakültesi sınırları içerisinde
Prof.Dr. Turgay Atasü	Kapalı Spor Salonu	Faal	4.500 m <sup>2</sup>	2.000	Avcılar Kampüsü sınırları içerisinde
Avcılar	Kapalı 2 Tenis Kortu	Faal	1.300 m <sup>2</sup>		Avcılar Kampüsü sınırları içerisinde
Avcılar	Açık Halı Saha	Faal	1.500 m <sup>2</sup>		Avcılar Kampüsü sınırları içerisinde Açık saha
Orman Fak.	Açık Futbol Sahası	Faal	7.000 m <sup>2</sup>	2.000	Orman Fakültesi sınırları içerisinde
Orman Fak.	Spor Salonu	Faal	2.300 m <sup>2</sup>	1.000	Orman Fakültesi sınırları içerisinde
Avcılar	Açık Futbol Sahası	Zemin bozukluğundan dolayı faal değil	7.300 m <sup>2</sup>		Avcılar Kampüsü sınırları içerisinde Açık saha

Merkez Kampüs	Açık Çok Amaçlı Saha	Faal	650 m <sup>2</sup>	100	i.Ü. Rektörlüğü sınırları içerisinde
Merkez Kampüs	Açık Tenis Kortu	Faal	650 m <sup>2</sup>		i.Ü. Rektörlüğü sınırları içerisinde
Büyükçekmece Kampüsü	Halı Saha	Faal değil	1.000 m <sup>2</sup>	150	Büyükçekmece Kampüsü Sınırları içinde
Avcılar	Açık Futbol Sahası	Faal	7.300 m <sup>2</sup>		Avcılar Kampüsü sınırları içerisinde Açık saha
Avcılar	Fitness ve Mücadele Sporları Merkezi	Faal	215 m <sup>2</sup>		Avcılar Kampüsü sınırları içerisinde
TOPLAM (m <sup>2</sup> )			36.470 m <sup>2</sup>		

### 1.3.1.4 TAŞITLAR

**Tablo 10-** Üniversitemize ait taşıt sayıları

SIRA NO	TAŞITIN CİNSİ	BÜTÇE	DÖNER SERMAYE	FON	HİBE	TOPLAM
T01-a	Binek otomobil (*)					0
T01-b	Binek otomobil (**)					0
T02	Binek otomobil	-	-		5	5
T03	Station-Wagon	1			1	2
T04	Arazi binek (en az 4, en çok 8 kişilik)	1	-		1	2
T05	Minibüs (Sürücü dâhil en fazla 15 kişilik)	7	-	3	1	11
T06	Kaptı-kaçtı (Arazi)					0
T07	Pick-up (Kamyonet, şoför dâhil 3 veya 6 kişilik)	4		1	3	8
T08	Pick-up (Kamyonet, arazi hizmetleri için şoför dâhil 3 veya 6 kişilik)					0
T09	Panel					0
T10	Midibüs (Sürücü dâhil en fazla 26 kişilik)	3		1		4
T11-a	Otobüs (Sürücü dâhil en az 27 kişilik)	3				3
T11-b	Otobüs (Sürücü dâhil en az 41 kişilik)	1		1		2
T12	Kamyon şasi-kabin tam yüklü ağırlığı en az 3.501 Kg.	1			1	2
T13	Kamyon şasi-kabin tam yüklü ağırlığı en az 12.000 Kg.	1			1	2
T14	Kamyon şasi-kabin tam yüklü ağırlığı en az 17.000 Kg.	1				1
T15	Ambulans (Tıbbî donanımlı)	-	1	-		1
T16	Ambulans arazi hizmetleri için					0
T17	Pick-up (Kamyonet) cenaze arabası yapılmak üzere					0
T18	Motosiklet en az 45-250 cc'lik					0
T19	Motosiklet en az 600 cc'lik					0
T20	Bisiklet					0
T21-a	Güvenlik önlemlili binek otomobil					0

T21-b	Güvenlik önemli servis taşıtı					0
T22	Diğer Taşıtlar				2	2
	<b>TAŞIT TOPLAM</b>	23	1	6	15	45
Gemi		-			1	1
Araştırma Gemisi, Bot v.s.					1	1
	<b>DENİZ TAŞITI TOPLAM</b>				2	2
	<b>GENEL TOPLAM</b>	23	1	6	17	47





## 1.3.2 ÖRGÜT YAPISI

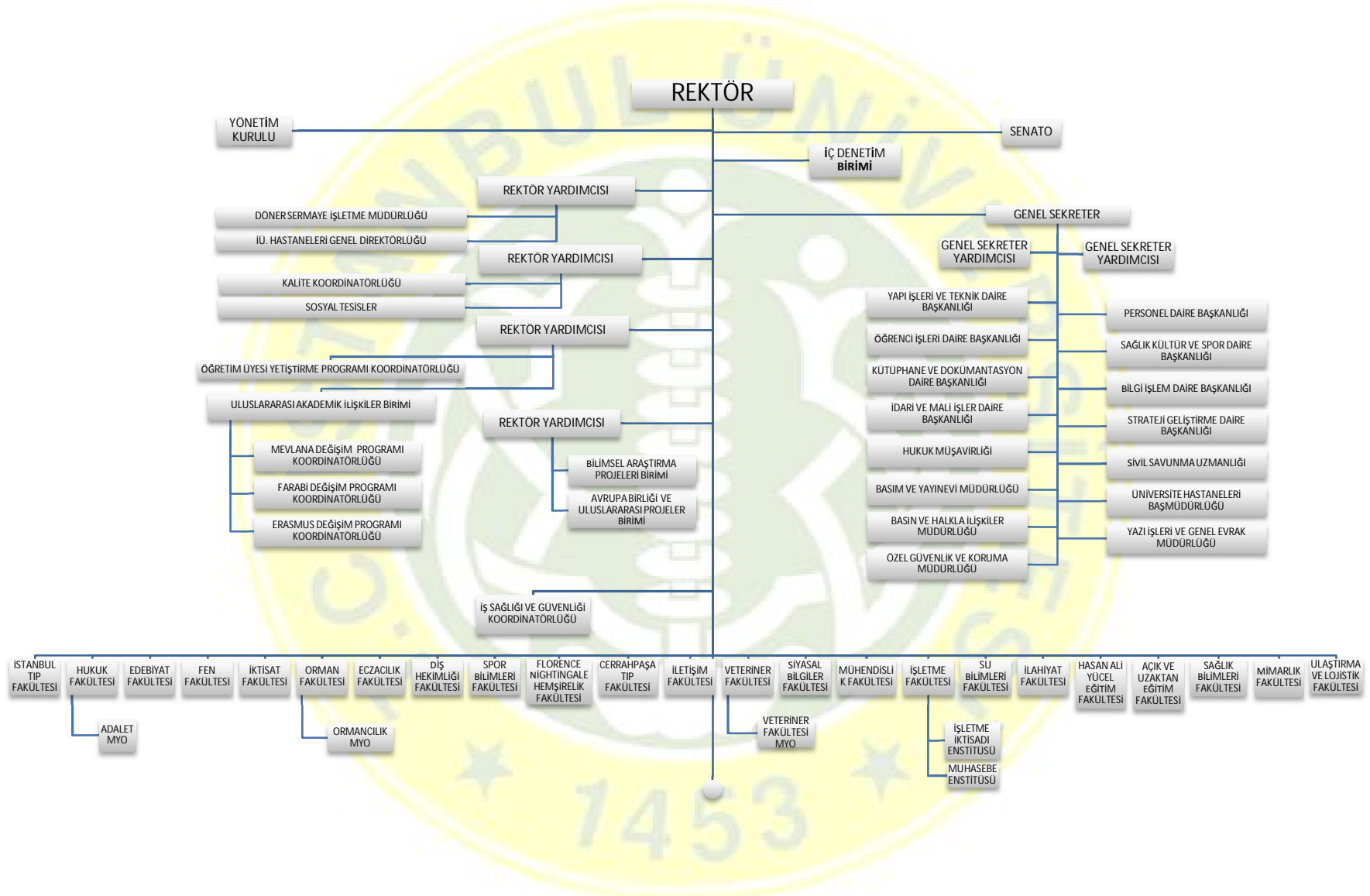

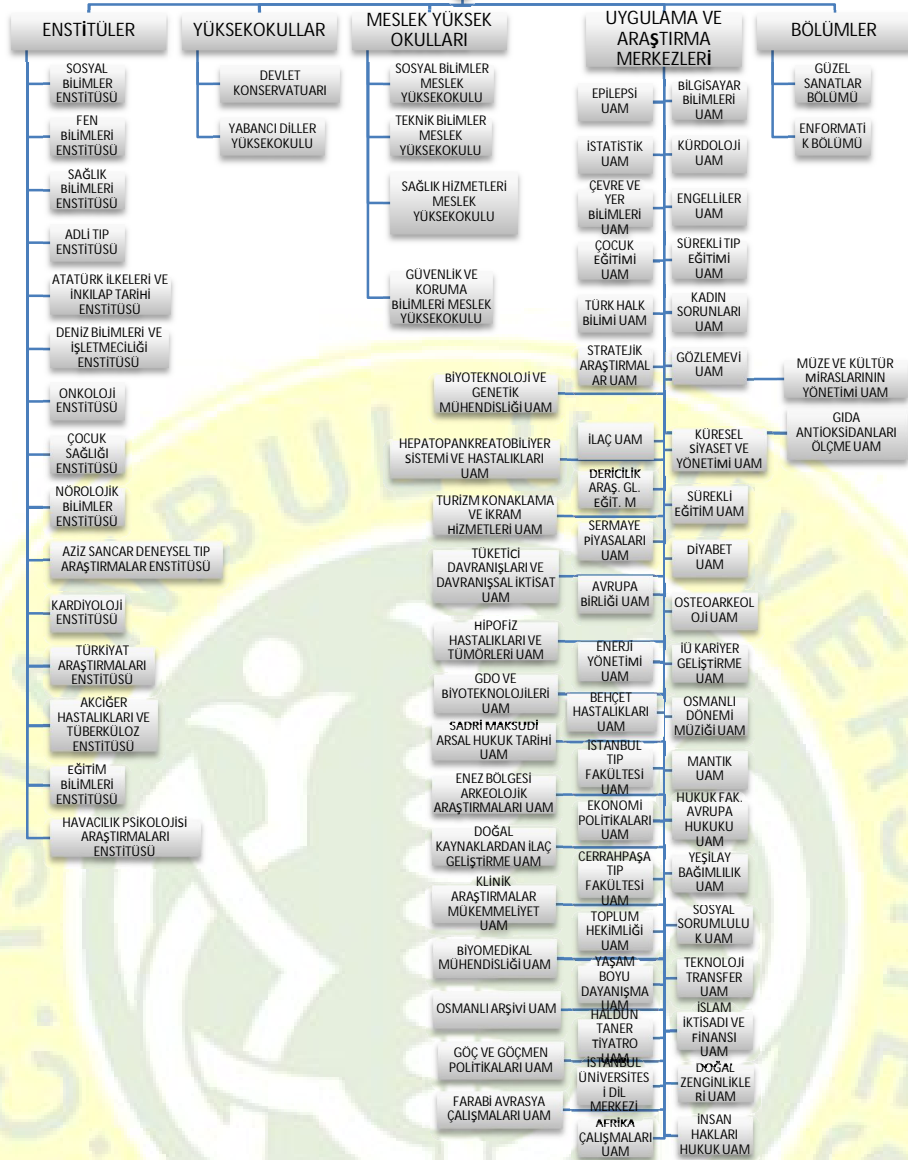



### 1.3.3 BİLGİ VE TEKNOLOJİK KAYNAKLAR

Üniversitemizin yüksek düzeyde eğitim-öğretim, bilimsel araştırma ve yayın yapabilmesi ve bu hizmetlerini etkin olarak sürdürebilmesinde bilgi ve teknolojik kaynakların önemi büyüktür. Aşağıda muhtelif bilgi ve teknolojik kaynakların 2017 yılı itibariyle sayısal verileri gösterilmiştir.

#### 1.3.3.1 VERİ TABANLARI VE E-KİTAPLAR

- 2017 Ocak-Aralık döneminde İÜ Merkez Kütüphane bütçesinden ve Ulusal Lisans (ULAKBİM EKUAL) kapsamında erişim sağlanabilen **85** veritabanı bulunmaktadır.
- 2016 yılında kullanım istatistikleri düşük olan 6 veritabanı iptal edilmiş, yerine Ocak ayında 2 ve Aralık ayında 4 yeni veritabanı eklenmiştir.
- Yayınevleri ve veritabanı temsilcileriyle abonelerle ilgili 114 e-postaya karşılık 210 yanıt verilmiştir.
- Tam metin erişilen elektronik dergi sayısı yaklaşık **40.680**'dir. Aboneler içinde yer alıp yalnız öz, özet veya abstraktlarına erişilebilenlerle birlikte yaklaşık sayı **81.900**'dür.
- İki farklı yayınevinden 2017'de yayımlanmış (Springer ve Wiley) **2013 e-kitap** koleksiyona eklenmiştir. Sürekli erişime açık kitap sayısı yeni eklenenlerle birlikte **19.197**'e ulaşmıştır.
- Abonelik kapsamında erişilen **5** veritabanındaki elektronik kitap sayısı ise **4.540.486**'dır. Bu sayının yaklaşık **4.186.299**'u arşiv niteliğinde kitapları içeren World e-book veritabanına aittir.
- 2017 Ocak-Kasım ayları, kısmen Aralık ayı dâhil veri tabanlarından **1.681.653** tam metin makale kullanılmıştır. Ortalama aylık makale kullanım sayısı **130-150 bin** arasındadır.
- Kitaplardan 2017 Ocak-Kasım aylarında **219.124** tam metin kullanım olmuştur.
- 2017 yılında **iki** veritabanı için yayınevlerinden “**aşırı indirme**” uyarısı gelmiştir. ULAKBİM EKUAL kapsamındaki Taylor&Francis için Ağustos ayında, Westlaw için Aralık ayında e-posta ile gelen uyarılar Bilgi İşlem Daire Başkanlığı yetkili kişilerine iletilmiştir.
- IThenticate İntihal Programı için e-posta kanalıyla **323** başvuru yapılmıştır. Bu başvurulardan **169** üniversite mensubumuzun işlemleri yapılmış, kullanım kılavuzları ve lisans anlaşmasının içeriği e-posta ile iletilmiştir. Geçmiş yıllarda hesap açılmış **14** kişi yeniden başvurmuş, bu kişilere hesap açılma tarihleriyle birlikte kullanıma ilişkin bilgiler yeniden gönderilmiştir. (İlk başvuruda ise 4 çift e-posta mevcuttur).
- Açılan hesaplarla birlikte toplam **908** kişi aktif olarak IThenticate programını kullanmaktadır. Kayıtlı olan kullanıcı sayısı ise **923**'tür. Çeşitli nedenlerle sistem tarafından inactive'e dönüştürülen kullanıcı sayısı ise **15**'tir.
- IThenticate programında intihal/benzerlik kontrolü yapılan yayın sayısı ise **9007**'dir.
- 2017 yılında **41** veritabanı deneme olarak erişime açılmıştır. Denemeye açılan veri tabanları için kütüphane ve üniversitenin ana sayfasında duyuruları yapılmıştır.

Deneme dışında veritabanlarıyla ilgili çeşitli konularda **23** duyuru da web sayfasına eklenmiştir.

- Kullanıcılardan elektronik kaynaklarla ilgili **179** elektronik posta alınmıştır. Bu elektronik postalara sorulan sorular doğrultusunda gerekli bilgiler e-posta ile gönderilmiştir. Gelen e-postalara birden fazla yanıt verilenler olmuştur. Kullanıcı sorularına **3** ayrı adresten toplam **335** e-posta gönderilmiştir. Gün içinde telefonla verilen kullanıcı destek bilgilerinin ise sayısal verileri tutulmamıştır.
- 2017-2018 Eğitim ve Öğretim yılında başlanan “Kütüphane Oryantasyon Programı” için farklı fakültelerden **1.212** öğrencinin eğitime katılımı için resmi başvuruda bulunulmuştur. Bu program kapsamında gelen öğrencilere **veritabanı eğitimi** uygulamalı olarak verilmiştir.
- EndNote bibliyografya hazırlama programı ile ilgili **46** kişi sorun bildirmiş, bu sorunlar firma yetkililerinin de yardımıyla çözülmüştür. Bu programla ilgili Cerrahpaşa ve İstanbul Tıp Fakültelerinin yerleşkelerinde kurulum/indirme sorunu hala sürmektedir. Program indirme sorunu bildirenlere Google Driver üzerinden program exe’sinin kurumsal e-posta adresleriyle paylaşılması şeklinde yeni bir çözüm yöntemi geliştirilmiştir.
- Veritabanlarında erişim sağlanamayan **115** makale, istekte bulunan üniversitemiz mensupları için temin edilmiştir.
- Üniversitemiz genç araştırmacıları için Cambridge Yayınevi ile birlikte düzenlenen “**Cambridge Yazar Çalıştayı**”na **222** kişi başvurmuştur. Katılımcılara yayınevi tarafından Katılım Belgesi verilmiştir.
- Abonelik kapsamında erişime açık olan 2 referans yönetim sistemi için; Beyazıt yerleşkesinde Kongre Kültür Merkezinde ve İletişim Fakültesi Konferans Salonunda olmak üzere üniversite genelinde iki, Cerrahpaşa Tıp Fakültesinde bir olmak üzere toplam 3 ayrı eğitim semineri düzenlenmiştir.
- Veritabanlarının kullanımına ilişkin eğitim seminerlerinin ilki, 2016 yılının sonunda açılan StatDx veritabanı için, Ocak 2017’de CTF ve İTF bünyesinde ilgililerin katılımıyla iki ayrı fakültede gerçekleşmiştir.
- Veritabanlarının eğitimiyle ilgili seminerler: Dış Hekimliği Fakültesinde 2017 Ekim “Ebsco Dentistry & Oral Science Source” veritabanı için düzenlenmiştir. Diğeri ise 2017 Kasım ayında İstanbul Tıp Fakültesi Fiziksel Tıp ve Rehabilitasyon Bilim Dalı asistanları için intihalle ilgili talep edilen bir sunumdur. İnternet üzerinde yapılması planlanan sunum firma yetkilisinin fakülte seminer salonunda bizzat katılımıyla gerçekleşmiştir.
- Üniversitemiz Açık Erişim Arşivi çalışmaları kapsamında 30 yayınevinin temsilcilerine “İstanbul Üniversitesi” adresli yayınların toplu indirilebilmesi için e-posta gönderilmiştir. Gelen yanıtlar Bilgi İşlem Daire Başkanlığı ilgili kişileriyle paylaşılmıştır. Açık Erişimle ilgili “Sayılaştırma Bölümü”ne destek verilmiş, 39.995 tezin metadatasının düzenlenmesi, 13 Enstitü’ye ve enstitü adı altında yıllara göre bölümlenme işlemleri tamamlanmıştır.

**Tablo 11-** 2017 yılında aboneliği sürdürülen veri tabanları, e-kitaplar, e-dergiler

2017 YILI VERİTABANLARI		
1	ACS American Chemical Society	e-dergi
2	AIP American Institute of Physics	e-dergi
3	AMA American Medical Association Journals	e-dergi
4	APS American Physical Society	e-dergi
5	APS The American Physiological Society	e-dergi
6	ASCE American Society of Civil Engineering	e-dergi
7	ASME The American Society of Mechanical Engineers	e-dergi
8	ASN American Society of Nephrology	e-dergi
9	ASTM COMPASS (American Society for Testing and Materials Digital Library+Standarts)	e-dergi
10	Acland's Video Anatomi Atlası	video
11	Annual Reviews	e-dergi
12	BeckOnline	e-kitap
13	BMJ Online Journals	e-dergi
14	Cambridge Journals Online	e-dergi
15	CEJD China English Journals Fulltext Database(CJED)	e-dergi
16	CINAHL® Plus with Full Text (EbscoHost)	e-dergi
17	Cell	e-dergi
18	Clinical Key	e-dergi/e-kitap
19	Cochrane Library	Kanıtı dayalı tıp
20	De Gruyter Journals	e-dergi
21	Dentistry & Oral Sciences Source (EbscoHost)	e-dergi
22	Ebook Central (eski adı : Ebrary)	e-kitap
23	Ebsco E-Book Academic Collection	e-kitap
24	E-Marefa : Islamic Studies and Arabic Language	e-dergi
25	EndNote	Referans Yönetim
26	HeinOnline	e-dergi
27	Hiper Kitap	e-kitap
28	Incites	Bibliyografik/atıf
29	International Encyclopedia of Social and Behavioral Sciences-Elsevier (Satın alma 2016-Sürekli Erişim)	e-referans
30	IOP Institute of Physics Science	e-dergi
31	Jaypee Digital : Explore Health Science	e-dergi
32	JCR Journal Citation Reports (Incites içinden ücretsiz erişim)	e-referans
33	JoVe Biology	video
34	JSTOR Art & Sciences I	e-dergi
35	JSTOR Art & Sciences II	e-dergi
36	JSTOR Art & Sciences III	e-dergi
37	JSTOR Art & Sciences V	e-dergi
38	JSTOR : Life Sciences	e-dergi
39	Karger E-Journals	e-dergi
40	Kazancı İçtihat – Mevzuat Bilgi Bankası	e-referans
41	Kluwer Law International	e-dergi
42	Knovel	e-kitap

43	LexisNexis: Juris Classuer	e-dergi
44	MathSciNet	e-referans
45	MicroMedex: DrugDex	e-referans
46	Nature Publishing Groups	e-dergi
47	Oxford Online Journals	e-dergi
48	PNAS Proceedings of The National Academy of Sciences of the United States of America	e-dergi
49	Proquest Dissertations & Thesis Global	e-tez
50	Proquest Health and Medical Complete	e-dergi
51	Quintessence Journals	e-dergi
52	Radiological Society of North America (RSNA®),The	e-dergi
53	Royal Society of Chemistry (RSC)	e-dergi
54	Sage Premier Journals	e-dergi
55	Science Online	e-dergi
56	SciFinder Scholar	e-referans
57	SOBIAD	
58	SPORTDiscus with Full Text (EbscoHost)	e-dergi
59	STATdx	kanıta dayalı
60	SwissLex	e-dergi
61	Thieme E-Journals	e-dergi
62	Turnitin	intihal programı
63	Türkiye Atıf Dizini	e-referans
64	UpToDate	Kanıta dayalı tıp
65	WestLaw International	e-referans
66	Wiley Interscience	e-dergi
67	World E-book	e-kitap
	<b>2017 YILI YENİ ABONELER</b>	
68	Encyclopedia of Islam Online (Brill)	e-referans
69	Pathway Studio	e-referans
70	Statista	e-referans
71	Thesaurus Lingua Latinae	
	<b>TEK E-DERGI ABONELİKLERİ</b>	
1	Astronomical Journal (tek dergi)	e-dergi
2	Astrophysical Journal & Supplements & Letters (tek dergi)	e-dergi
<b>2017 yılında ULAKBİM EKUAL kapsamında erişim sağlanan veri tabanları</b>		
1	CAB	e-dergi
2	EBSCOHOST	e-dergi
	Academic Search Complete Business Source Complete DynaMed Applied Science & Business Periodicals Retrospective Index Education Index Retrospective Humanities & Social Sciences Index Retrospective	
3	Emerald eJournals Premier	e-dergi
4	IEEE	e-dergi
5	iThenticate	intihal programı

6	Mendeley	Referans Yönetim
7	OVID-LWW Total Access Collection	e-dergi
8	ScienceDirect	e-dergi
9	Scopus	Bibliyografik/atıf
10	SpringerLink	e-dergi
11	Taylor & Francis	e-dergi
12	Web of Science	Bibliyografik/atıf
2017 yılında satın alınan ve sürekli erişime açık olan e-kitap koleksiyonları		
		Yayın Yılı
1	Springer Yayınevi Health Sciences", "Humanities:Cultural Studies, Museum Heritage", Mathematics&Statistics, Life Sciences" ve Veterinary Science konu paketleri	2017
2	Wiley Yayınevi Behavioral Science and Phychology, Business and Management, Political Science and International Studies, Social Science konu paketleri	2017
Abone e-kitap veri tabanları ve tam metin erişim sağlanan kitap sayıları		
	Veri tabanı adı	İçerik
1	Ebook Central (Eski adı : Ebrary)	Tam metin
2	EBSCO eBook Academic Collection	Tam metin
3	Hiper Kitap	Tam metin
4	Knovel	Tam metin
5	World E-book (arşiv niteliğinde kitaplar)	Tam metin
		TOPLAM

### 1.3.3.2 KÜTÜPHANE KAYNAKLARI

Kütüphane ve Dokümantasyon Daire Başkanlığı, başta merkez olmak üzere, Üniversite içinde yer alan tüm Birim Kütüphanelerini (İÜ Kütüphaneler Sistemi içinde) ortak bir ağ içinde, eşgüdüm ve eş zamanlı olarak koordine etmekle görevlidir. Merkeze bağlı tüm Birim Kütüphanelerini bu ağın hizmetlerinden yararlandırmak, ayrıca Üniversitemiz akademik ve idari personeline, öğrencilerine ve yerli-yabancı araştırmacılara çağdaş, güvenilir, güncel bilgileri teknolojinin son olanaklarından yararlanarak mevcut üniversitemiz kütüphaneleri kaynaklarından ya da yurtiçi ve yurtdışı üniversite ve araştırma kütüphanelerinin kaynaklarından sağlayarak hizmet vermektedir.

Merkez Kütüphane ve Nadir Eserler Kütüphanesi olmak üzere iki ayrı binamızda yer alan bilgi ve teknolojik kaynaklar aşağıda sıralanmıştır.

### 1.3.3.2.1 MERKEZ KÜTÜPHANE

#### Genel Bilgiler:

1. 7 kattan oluşup, 8.500m<sup>2</sup> alana sahiptir. 821 kişilik okuma salonu kapasitesine sahiptir.
2. Merkez Kütüphane ve Bağlı Birim Kütüphanelerimizde Aralık 2012 tarihinden itibaren Entegre Kütüphane Otomasyon Sistemi ile kütüphanecilik iş ve işlemleri yürütülmeye başlanmıştır. Bu sistemle birlikte Merkez Kütüphane ve Bağlı Birim Kütüphanelerimiz uluslararası bir kütüphane yazılımına kavuşarak, kütüphanecilik iş/işlemlerini modern bir yazılım üzerinden yürütülecek olması verilen hizmetin kalitesini arttırmış olacaktır.
3. İnternet ortamında kullanılan elektronik dergi ve veritabanlarının sayısı da gün geçtikçe artmaktadır.
4. Yeraltında birinci kattaki depoda, yerli ve yabancı kitaplar bulunur. Sayıları yaklaşık 557.295 cilt kadardır.
5. Yeraltında ikinci kattaki depoda, yerli ve yabancı dergiler yerleştirilmiştir. Kütüphaneye artık gelmeyen dergilerle, izlenmekte olan dergilerin başlık (isim) olarak sayısı yaklaşık 17.500 başlık dergidir.
6. En alt kattaki üçüncü depo ise, eski ve yeni gazete dermesinin deposudur. Bir kısmı ciltli olan gazeteler de, 55.278 cilt gazete oluşturmaktadır.
7. Yeni oluşturulan tez deposunda 57.078 adet tez bulunur. Üniversite reformundan bu yana biriktirilen tezlerin ilki, Hasan Ali Yücel'in Edebiyat Fakültesi'ni bitirme tezidir.
8. Dermemize her yıl ortalama; 55.000-60.000 kitap ve 1.500-2.000 tez eklenmektedir. Ayrıca yaklaşık 60.000 sayı (fasikül) süreli yayın (dergi ve gazete) izlenerek dermemize katılmaktadır.
9. 1.134 adet de CD yer almaktadır.



## 2017 Yılı Faaliyetleri

- 1.136.050 okuyucu/kullanıcımız kütüphane hizmetlerimizden yararlanmışır.
- 12.644 kullanıcı için; 40.749 kitap, 734 tez, 641 ayırbaşım, 1.148 dergi ve 1.737 gazete olmak üzere 45.009 adet yayın hizmete sunulmuştur.
- 431 kullanıcı için 33.270 adet sayısallaştırılmış günlük PDF formatında gazete hizmete sunulmuştur.
- 431 kullanıcı için 746 adet sayısallaştırılmış PDF formatında tez hizmete sunulmuştur.
- Çoğaltılmış Fikir ve Sanat Eserlerini Derleme Kanunu ve bağış/posta yoluyla gelen yayınlardan 38.131 adet kitap ve tezin bibliyografik veri girişi yapılarak Kitap ve Tez Deposundaki yerlerine yerleştirilmiştir.
- 52.982 bibliyografik kayıt üzerinde düzeltme yapılmıştır.
- 3.644 bibliyografik kayıt kontrol edilmiştir.
- 4.235 bibliyografik ağaç kaydı yapılmıştır.
- 38.148 adet kitap ve tezin kaşeleme ve etiketleme işlemleri yapılmıştır.
- Kurum içi-dışı 40 yayın bağış isteği talebine karşılık toplam 23.149 adet kitap bağışlanmıştır.
- Çoğaltılmış Fikir ve Sanat Eserlerini Derleme Kanunu kapsamında ve posta yoluyla gelen 15.068 adet dergi fasikülü kaşelenerek alfabetik olarak dizildikten sonra mevcut kütüphane yazılımına sayı girişi yapılarak alfabetik olarak süreli yayın deposundaki yerine dizilmiştir.
- 458 adet derginin bibliyografik veri girişi yapılmıştır.
- 67.687 bibliyografik kayıt üzerinde düzeltme yapılmıştır.
- Dergi Deposundaki düzenleme çalışmaları kapsamında 1.843 adet dergiye demirbaş numarası verilmiştir. Düzenleme çalışmalarına devam edilmektedir.
- 1.737 cilt basılı gazete ve 431 okuyucu/kullanıcı hizmetine sunulmuştur.
- 33.270 sayısallaştırılmış günlük PDF gazete, 431 kullanıcının hizmetine sunulmuştur.
- Sayısallaştırılan gazetelere ait olmak üzere, 12.175 günün sayı girişi yapılmıştır.
- 355 adet gazetenin cilt işlemleri yaptırılmıştır.
- Gazete Koleksiyonunun Dijitalleştirilmesi Projesi kapsamında; bu güne kadar 56 farklı başlık gazete altında 960.235 sayfanın dijitalleştirilmesi, OCR işlemi, günlük PDF formatına dönüştürme işlemleri tamamlanarak ve kullanıma hazır hale getirilmiştir. Test erişimine <http://katalog.istanbul.edu.tr> adresinden açılmıştır.
- 56 farklı başlık altında bulunan gazetelerin dijitalleştirme ve OCR çalışmaları devam etmektedir.
- Dergi Koleksiyonunun Dijitalleştirilmesi Projesi kapsamında; 642 farklı başlık dergi altında 11.813 sayfanın dijitalleştirilmesi, OCR işlemi, sayı bazında PDF formatına dönüştürme işlemleri tamamlanarak ve kullanıma hazır hale getirilmiştir.
- Tez Koleksiyonunun Dijitalleştirilmesi Projesi kapsamında; Üniversitemiz bünyesinde yapılan tezlerden bu güne kadar 8.160 adet tezdin 1.224.000 sayfanın dijitalleştirilmesi, OCR işlemi, tez bazında PDF formatına dönüştürme işlemleri tamamlanarak ve kullanıma hazır hale getirilmiştir.

- Sayısallaştırma Bölümünde görevli 1 personelimiz ve 4 Kısmi Zamanlı Öğrencimiz, A0 ve A2 Satır Tarayıcı eğitimi almıştır.
- Başkanlığımızın; Merkez Kütüphane ve Nadir Eserler Kütüphanesi'nde bulunan ve garanti süreleri dolmuş olan 11 adet tarayıcı için, İdari ve Mali İşler Daire Başkanlığı tarafından yapılan ihaleyle, 2017 yılı aylık periyodik bakımlarının yaptırılması sağlanmıştır.
- Başkanlığımızın; Merkez Kütüphane ve Nadir Eserler Kütüphanesi'nde bulunan ve garanti süreleri dolmuş olan 11 adet tarayıcının 2018 yılı aylık periyodik bakımlarının yaptırılabilmesi için gerekli şartname hazırlanmıştır. İdari ve Mali İşler Daire Başkanlığı tarafından yapılan ihale sonucunda söz konusu 11 adet tarayıcının aylık periyodik bakımları 2018 yılı içinde yaptırılacaktır.
- İÜ yayınlarının fazla nüshalarının açık rafta okuyucunun hizmetine sunulmuştur.
- İstanbul Üniversitesi'nin yayınlarının yayımlamadan önce ön baskılarının (proforma) İstanbul Üniversitesi İdari ve Mali İşler Daire Başkanlığı personeline Kütüphaneye getirilen 150 adet kitap ve derginin bibliyografik künyesi hazırlanmış ve aynı personele proforma ile birlikte teslim edilmiştir.
- İÜ Yayınları Bibliyografyası 1933-2017: kitaplar (Üniversite mensuplarının kurum ve kurum dışı yayınları)" adlı çalışmanın güncellenmesi tamamlanmıştır.
- Makaleleri bibliyografik veri girişi yapılarak mevcut makalelerin kütüphane yazılımına girilmesi sağlanmıştır. Ayrıca düzenli aralıklarla veri onarımı (girilen kayıtların kontrol edilmesi, eksikliklerin tamamlanması, yanlışların düzeltilmesi vs.) yapılmıştır.
- Birim Arşivinin oluşturulması çalışmalarına katılım sağlanmıştır.
- İstanbul Üniversitesi yayınlarının 2017 yılı sergisi hazırlanmıştır.





İSTANBUL ÜNİVERSİTESİ ENGELSİZ BİLGİ MERKEZİ, Üniversitemizde ki engelli kişilerin bilgiye erişimini kolaylaştırmak için tam teçhizatlı olarak donatılmıştır. Merkezde, görme engellilerin kullanımına uygun ekran okuma programı olan ve ekran büyütme programı olan 10 adet bilgisayar, az gören kişiler için video büyütücüler, iki adet kabartma ekran, 3 adet Brailleprinter, 5 adet optik karakter tanımlama programı, iki adet kabartma grafik ve resim basma makinesi bulunmakta olup, sesli kitap okuması için tam donanımlı iki kabin vardır. Merkez, kendi öğrencilerine hizmet vermek dışında, Türkiye'deki diğer engelli kütüphaneleriyle koordineli çalışmaya başlamıştır.

- 18 Ocak 2017 tarihinde İstanbul Üniversitesi Rektörlüğü Kılıçlık Toplantı Salonunda gerçekleştirilen Bilişim Erişilebilirliği toplantısına katılım sağlanmıştır.
- 53. Kütüphane Haftası kapsamında 29 Mart 2017 tarihinde İstanbul Üniversitesi Rektörlük Binası Doktora Salonunda Bilgiye Erişimde Engellilere Yönelik Kütüphane Uygulamaları paneli organizasyonu ve ev sahipliği yapılmıştır.
- 27 Temmuz.2017 ve 26 Ekim 2017 tarihinde gerçekleştirilen Görme Engelliler Koordinasyon Toplantısına katılım sağlanmıştır.
- 20 Kasım 2017 tarihinde gerçekleştirilen Engelsiz Müzik Eğitimi ve Materyali Komisyonu Toplantısına katılım sağlanmıştır.
- 15 Aralık 2017 tarihinde Bilgi ve Belge Yönetimi öğrencileriyle bilgiye engelsiz erişim ve Engelsiz Bilgi Merkezi faaliyetleri hakkında söyleşi yapılmıştır.
- Hasan Âli Yücel Eğitim Fakültesi Topluma Hizmet Uygulamaları dersi kapsamında 58 öğrenci Topluma Hizmet Uygulamalarının önemini kavramaları,

toplumsal duyarlılık ve farkındalık kazanmaları amacıyla sosyal sorumluluk çerçevesinde 8 hafta süreyle ve haftada en az 2 saat olmak üzere e-kitap ve sesli kitap çalışması yapılmıştır.

- Kredi Kayıt Bürosu Eğitimde Görme Engelliler Derneği ve İstanbul Üniversitesi Kütüphane ve Dokümantasyon Daire Başkanlığı Engelsiz Bilgi Merkezi ortaklığıyla güncel YGS ve LYS kaynakları seslendirmek ve dijital ortama aktarmak amacıyla başlatmış olduğumuz Sesli Soru Bankası Projesi kapsamında 42 adet hazırlık kitabı erişilebilir formatta hazırlanmıştır.
- Yıl boyunca 820 adet e-kitap 950 saat sesli kitap oluşturulmuştur.

**Tablo 12-** Merkez Kütüphane ve Nadir Eserler Kütüphanesindeki Yayın Dağılımı

<b>TÜRÜ</b>	<b>MİKTAR</b>
MK Kitap	557.295
MK Tez	57.078
MK Dergi (Başlık sayısı)	17.500
MK Gazete	55.278
MK Kitapdışı Belge	1.134
NEK Arapça Yazma Eserler	6.967
NEK Avrupa Nadir Eserler	3.520
NEK Dergiler	2.290
NEK Diğer Dildeki Eserler	81
NEK Farsça Yazma Eserler	1.618
NEK Gazeteler	728
NEK Hat ve Levhalar	640
NEK İbn'ül Emin Mahmut Kemal İnal Koleksiyonu	3.808
NEK Katalog, Çizim ve Matbu Albümler	693
NEK Latin Harfli Matbu Eserler	26.183
NEK Matbu Eserler ve Atatürk'le Okumak Projesine Ait Eserler	33.695
NEK Müzik Notaları	390
NEK Plan ve Haritalar	1.555
NEK Türkçe Yazma Eserler	9.957
NEK Uygurca Metinler	35
NEK Yıldız Albümleri	911
<b>TOPLAM</b>	<b>781.356</b>



### 1.3.3.2.2 NADİR ESERLER KÜTÜPHANESİ

#### Genel Bilgiler:

1. 4 kattan oluşup, 2.300m<sup>2</sup> alana sahiptir. 20 kişilik okuma salonu kapasitesine sahiptir.
2. Merkez Kütüphanenin en eski dermesi, 93.071 cilt Türkçe, Arapça, Farsça, Latince ve diğer dillerdeki basma ve yazma kitap, dergi, harita ve notalardan oluşmaktadır. Ayrıca II. Abdülhamid koleksiyonu olarak anılan 911 adet albüm ve bunların içinde bulunan yaklaşık olarak 36.585 fotoğrafta Nadir Eserler Kütüphanesinde bulunmaktadır.
3. Nadir Eserler Kütüphanesi dermesi; Arapça Yazma Eserler 6.967, Avrupa Nadir Eserler 3.520, Dergiler 2.290, Diğer Dillerdeki Yazmalar 81, Farsça yazma Eserler 1.618, Gazeteler 728, Hat ve Levhalar 640, İbn'ül Emin Mahmut Kemal İnal Koleksiyonu 3.808, Katalog, Çizim ve Matbu Albümler 693, Latin Harfli Matbu Eserler 26.183, Matbu Eserler 33.695, Müzik Notaları 390, Plan ve Haritalar 1.555, Türkçe Yazma Eserler 9.957, Uygurca Metinler 35, Yıldız Albümleri 911 olarak oluşmaktadır.
4. Yıldız Sarayı Kütüphanesi dermesinin bu kütüphaneye verilmesiyle oluşan nadir Avrupa eserleri de bu bölümdedir.
5. Mustafa Kemal Atatürk'ün, bu kütüphaneden ödünç alarak okuduğu kitaplar özel bir dolapta sergilenmiştir.
6. II. Abdülhamid'in bizzat yaptığı ileri sürülen işlemeli dolaplarda da, Osmanlı Devleti'nin Yıldız Sarayı Kütüphanesi'nden gelen nadide eserler, Müzede koruma altına alınmıştır.



### 2017 yılı Faaliyetleri:

- 4.039 adet kitabın bibliyografik veri girişi Entegre Kütüphane Otomasyon Sistemine yapılmıştır.
- 8.956 okuyucu için yayın depolarından 876 eser ve dijital arşivden 4.335 eser olmak üzere toplam 5.211 adet eser hizmete sunulmuştur.
- Okuyucular için 701 adet DVD hazırlanmıştır.
- İÜ hesabına kütüphane hizmetlerinden elde edilen 40.652,07 TL. ve 306,00 USD yatırılmıştır.
- 2.143 okuyucuya kütüphanede danışma hizmeti verilmiştir.
- 7.367 okuyucuya e-posta ve telefonla danışma hizmeti verilmiştir.
- 34 okuyucuya yayın izni ve 31 okuyucuya araştırma izni verilmiştir.
- 435 kişi kütüphane müzesini gezmiştir.
- 876 adet eser depolardan çıkarılarak okuyucu hizmetine sunulmuştur.
- 141 adet eser muhafazası (kutu) yapılmıştır.
- 1.183 adet esere şoklama işlemi yapılmıştır.
- 1120 adet eserin temizliği yapılmıştır.
- 21 adet eserin onarımı yapılmıştır.
- Okuyucu istekleri için, muhtelif eserlerden 58.133 kare dijital çekim yapılmıştır.
- Okuyucu istekleri için sayısal arşivden, 4.335 adet eser kullanıma sunulmuştur.
- 2013 yılı öncesi Teknosa 1-3 Projelerinde üretilen görüntülerin; tiff, kurum jpeg, web jpeg, pdf ve thumbnail formatlarına dönüştürülmesi ve İÜ Bulut Sistemine aktarma işlemine başlanılmıştır. İşlem yapılan 2.190 adet eser İÜ Bulut Sistemine aktarılma işlemi yapılmıştır.

**Tablo 13-** Entegre Kütüphane Otomasyon Sistemi üzerinde kayıtlı olan bibliyografik veri sayıları

<b>BİRİM ADI</b>	<b>K</b>	<b>NE</b>	<b>T</b>	<b>AB</b>	<b>M</b>	<b>SY</b>	<b>KDB</b>	<b>TOPLAM</b>
KDDB Merkez Kütüphane	356.801	0	41.289	6.381	21.897	231.983	20.557	678.908
KDDB Nadir Eserler Bölümü	0	35.954	0	0	0	25	5.094	41.073
Cerrahpaşa Tıp Fakültesi	28.067	0	7.187	0	5.911	173.334	22	214.522
Siyasal Bilgiler Fakültesi	30.230	0	992	0	0	10.920	2	42.144
Edebiyat Fakültesi	224.891	5.451	20.094	7	0	32.915	2	283.270
Fen Fakültesi	39.946	2	2.137	0	0	62.345	0	104.430
İletişim Fakültesi	738	0	425	0	0	0	0	1.163
Hukuk Fakültesi	108.934	17	1.895	4	0	27.784	311	138.945
Hasan Ali Yücel Eğitim Fakültesi	21.656	0	1.076	29	0	6.561	309	29.631
Su Ürünleri Fakültesi	2.730	0	278	0	0	1.122	0	4.130
Eczacılık Fakültesi	1.567	0	0	0	0	4.204	0	5.771
İstanbul Tıp Fakültesi	17.121	5.981	7.525	0	0	11.041	1.235	42.903
Orman Fakültesi	26.930	0	890	0	0	4.143	0	31.963
Mühendislik Fakültesi	11.331	0	1.999	0	0	13.616	0	26.946
İktisat Fakültesi	57.839	9	5.262	0	0	11.072	0	74.182
Dış Hekimliği Fakültesi	1.795	0	3.305	0	0	12.851	0	17.951
Veteriner Fakültesi	731	0	475	0	0	5.524	0	6.730
İşletme Fakültesi	22.065	0	3.261	0	0	2.994	0	28.320
Teknik Bilimler MYO	1.022	0	1	0	0	0	0	1.023
Bakırköy Sağlık Yüksek Okulu	356	0	162	0	0	0	3	521
Sosyal Bilimler Enstitüsü	18	0	12.762	0	0	2	1	12.783
Atatürk İlk. Ve İnk. Tarihi Ens.	3.443	0	910	0	0	685	15	5.053
İlahiyat Fakültesi	12.642	0	2.866	0	0	1.108	2	16.618
Sosyal Bilimler MYO	3.224	0	7	0	0	3	0	3.234
Enformatik Bölümü	191	0	13	0	0	222	0	426
Onkoloji Enstitüsü	611	0	265	0	0	0	90	966
Şarkiyat Araştırma Merkezi	3.685	0	0	0	0	0	0	3.685
Ulaştırma ve Lojistik YO	2.052	0	34	0	0	0	0	2.086
Avrasya Enstitüsü	2.730	0	0	0	0	56	0	2.786
Türkiyat Araştırmaları Enstitüsü	30.293	129	2.985	8	0	2	0	33.417
Konservatuar	3.908	0	0	0	0	0	0	3.908
Kadın Sorunları AUM	40	0	0	0	0	0	0	40
<b>TOPLAM</b>	<b>1.017.587</b>	<b>47.543</b>	<b>118.095</b>	<b>6.429</b>	<b>27.808</b>	<b>614.512</b>	<b>27.643</b>	<b>1.859.528</b>
<b>KISALTMALAR</b>								
K: Kitap AB: Ayrı Basım NE: Nadir Eser T: Tez KDB: Kitap Dışı Belge								

### 1.3.3.3 BİLGİ VE TEKNOLOJİK KAYNAKLAR

**Tablo 14-** Bilgi ve teknolojik kaynak sayıları

TÜRÜ	ADET
BİLGİSAYAR	27.895
YAZICI	7.215
FOTOKOPİ MAKİNESİ	453
FAKS MAKİNESİ	264
BASKI MAKİNESİ	49
TEPEGÖZLER (SLAYT CİHAZLARI)	396
PROJEKSİYON MAKİNELERİ (PROJEKSİYON CİHAZLARI)	3.965
BARKOD YAZICI, OKUYUCU, OPTİK OKUYUCULAR	1.308
MİKROSKOP (OPTİK VE ELEKTRON)	1.079
DATA HATTI	28.931
SERVER	38

Üniversitemizde Taşınır Mal Yönetmeliği'ne göre diğer bilgi ve teknolojik kaynakların tespiti çalışması Kamu Bilişim Sistemi içinde yer alan Taşınır Kayıt ve Yönetim Sistemi (TKYS) ile takip edilmekte ve gelişen teknoloji gereği sürekli yenilenmekte olup yukarıda yaklaşık olarak belirlenen veriler doğrultusunda tespit edilmiştir.

### 1.3.4 İNSAN KAYNAKLARI

#### 1.3.4.1 AKADEMİK VE İDARİ PERSONEL YAPISI

**Tablo 15-** 31.12.2017 tarihi itibarıyla 2547 sayılı Kanuna göre çalışan akademik personel sayısı

UNVANI	PROFESÖR	DOÇENT	YARD. DOÇ.	ÖĞR. GÖR.	ARAŞ. GÖR.	OKUTMAN	UZMAN	EĞİT. ÖĞR. PL.	ÇEVİRİCİ	TOPLAM
DOLU	1.476	559	892	125	1.817	192	116	0	0	5.177
BOŞ	214	112	133	29	940	41	16	2	1	1.488

**Grafik 1-** Akademik personelin unvanlara göre kadro durumları

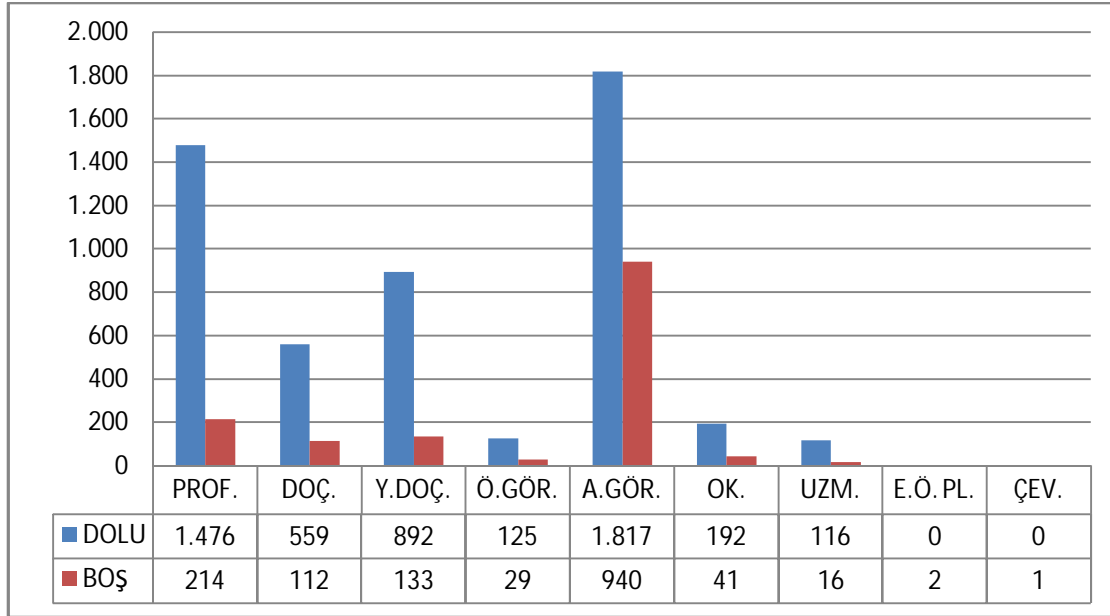

**Tablo 16-** 31.12.2017 tarihi itibarıyla 657 sayılı Kanuna göre çalışan idari personel sayısı

ÜN VAN I	KADRO DURUMU	
	DOLU	BOŞ
GENEL İDARE HİZMETLERİ	1.906	1.576
SAĞLIK HİZMETLERİ+ÖZEL DÖNER SERMAYE	2.683	2.149
TEKNİK HİZMETLER	457	312
EĞİTİM – ÖĞRETİM HİZMETLERİ	4	3
AVUKATLIK HİZMETLERİ	12	2
DİN HİZMETLERİ	3	-
YARDIMCI HİZMETLER	749	1.461
4-B SÖZLEŞMELİ	393	292
İŞÇİ	576	458
TOPLAM	6.783	6.253

**Grafik 2-** 657 sayılı Kanun'a tabi personelin hizmet sınıflarına göre kadro durumları

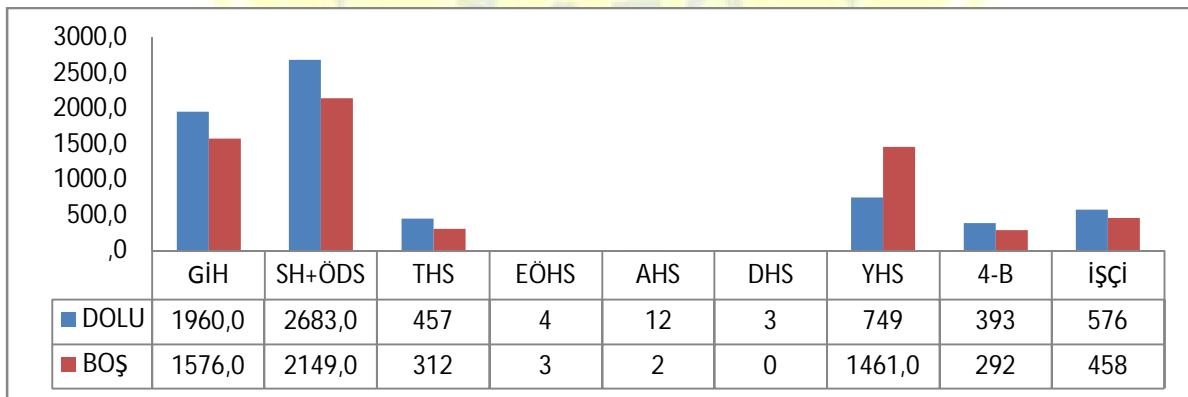

2017 yılında 1.666 personele 24 adet hizmet içi eğitim düzenlenmiştir.

**Tablo 17-** 2017 yılında 2547 sayılı Kanunun 34, 40/a, 40/c maddeleri ve 2914 sayılı Kanununun 15'inci maddesi uyarınca üniversitemizde çalışan akademik personel sayıları

TABI OLDUĞU KANUN VE MADDESİ	ÖĞRETİM ELEMANI SAYISI
2547 sayılı Kanunun 34. maddesi uyarınca yabancı uyruklu öğretim elemanı sayısı	111
2914 sayılı Kanunun 15. maddesi uyarınca sözleşmeli öğretim elemanı sayısı	52
2547 sayılı Kanunun 40 a. maddesine göre Üniversitemiz Birimlerinde görevlendirilen Üniversitemiz Öğretim Üyeleri sayısı	2.215
2547 sayılı Kanunun 40 c. maddesine göre görevlendirilen personel sayısı	7

**Grafik 3-** 2547 sayılı Kanunun 34, 40/a, 40/c maddeleri ve 2914 sayılı Kanununun 15'inci maddesi uyarınca üniversitemizde çalışan akademik personelin grafik dağılımı

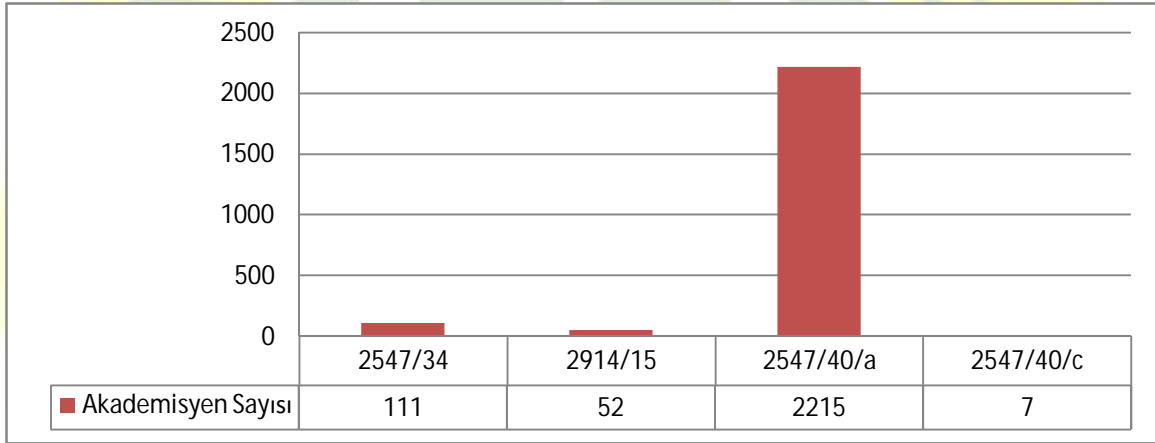

**Tablo 18-** Toplam personel sayısının dağılımı

PERSONEL SINIFI	TOPLAM PERSONEL
AKADEMİK PERSONEL	5.177
657 SAYILI KANUNA TABİİ PERSONEL	5.814
İŞÇİ	576
SÖZLEŞMELİ PERSONEL 4/B	393
GENEL TOPLAM	11.960



**Grafik 4-** Toplam personel yüzdesi

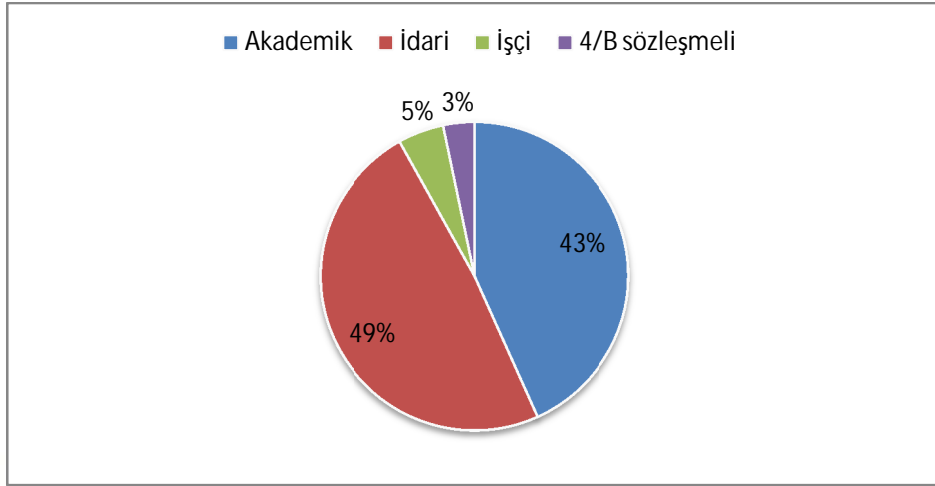

**Tablo 19-** 2017 yılında 2547 sayılı Kanunun 40/a, 40/b ve 40/d maddeleri uyarınca üniversitemizden devlet ve vakıf üniversitelerine yapılan görevlendirmeler

Görevlendirmeye esas madde.	Devlet Üniversitesi	Vakıf Üniversitesi
40/a	106	667
40/b	5	0
40/d	53	4

**Grafik 5-** 2547 sayılı Kanunun 40/a, 40/b ve 40/d maddeleri uyarınca üniversitemizden devlet ve vakıf üniversitelerine yapılan görevlendirmeler

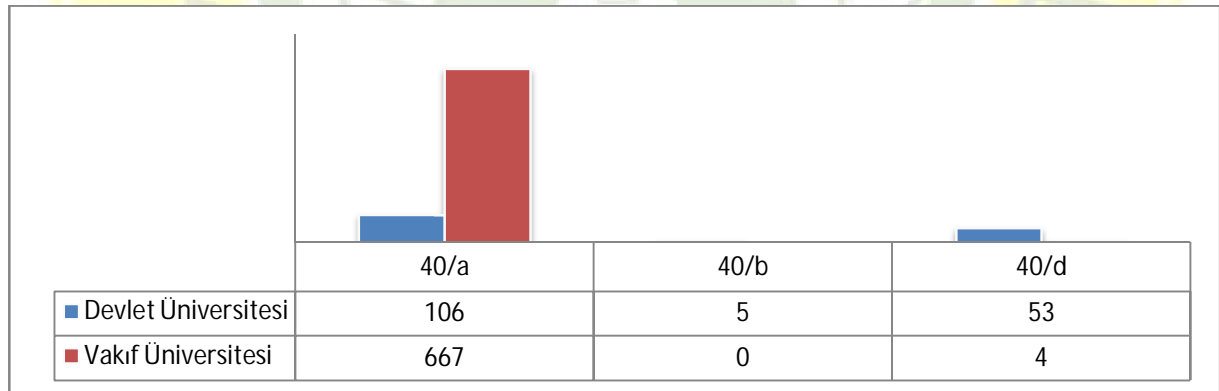

### 1.3.5 SUNULAN HİZMETLER

#### 1.3.5.1 EĞİTİM HİZMETLERİ

##### 1.3.5.1.1 ÖNLİSANS VE LİSANS DÜZEYİNDEKİ ÖĞRENCİ SAYILARI

**Tablo 20-** 2017 yılında Ön lisans ve Lisans Düzeyindeki Öğrenci Sayılarının Birimlere Dağılımı

BİRİMLER	Açık öğretim			İkinci Öğretim			Örgün Öğretim			Uzaktan Eğitim			GENEL TOPLAM
	ERKEK	KADIN	TOPLAM	ERKEK	KADIN	TOPLAM	ERKEK	KADIN	TOPLAM	ERKEK	KADIN	TOPLAM	
AÇIK VE UZAKTAN EĞİTİM FAKÜLTESİ	64.326	87.776	152.102							3.315	3.914	7.229	159.331
ADLİ TIP ENSTİTÜSÜ							247	331	578				578
ATATÜRK İLKELERİ VE İNKILAP TARİHİ ENSTİTÜSÜ							162	80	242				242
BEDEN EĞİTİMİ VE SPOR YÜKSEKOKULU							210	158	368				368
CERRAHPAŞA TIP FAKÜLTESİ							1.833	1.259	3.092				3.092
DENİZ BİLİMLERİ VE İŞLETMECİLİĞİ ENSTİTÜSÜ							131	36	167				167
DEVLET KONSERVATUVARI							178	184	362				362
DİŞ HEKİMLİĞİ FAKÜLTESİ							406	564	970				970
ECZACILIK FAKÜLTESİ							461	774	1.235				1.235
EDEBİYAT FAKÜLTESİ				881	1.190	2.071	5.262	7.271	12.533	50	90	140	14.744
EĞİTİM BİLİMLERİ ENSTİTÜSÜ							156	276	432				432
FEN BİLİMLERİ ENSTİTÜSÜ							1.923	1.392	3.315	4		4	3.319
FEN FAKÜLTESİ				248	282	530	1.388	1.830	3.218				3.748
FİZİK TEDAVİ VE REHABİLİTASYON YÜKSEKOKULU							18	11	29				29
FLORENCE NIGHTINGALE HEMŞİRELİK FAKÜLTESİ							239	954	1.193				1.193
FLORENCE NIGHTINGALE HEMŞİRELİK YÜKSEKOKULU							3	15	18				18
HASAN ALİ YÜCEL EĞİTİM FAKÜLTESİ				3		3	1.243	2.221	3.464	29	14	43	3.510
HUKUK FAKÜLTESİ				1.370	953	2.323	2.834	1.859	4.693				7.016
HUKUK FAKÜLTESİ ADALET MESLEK YÜKSEKOKULU							406	306	712	86	86	172	884
İKTİSAT FAKÜLTESİ				520	365	885	3.703	3.054	6.757	1.387	1.408	2.795	10.437

İLAHİYAT FAKÜLTESİ				331	516	847	763	962	1.725	435	1.005	1.440	4.012
İLETİŞİM FAKÜLTESİ				132	59	191	1.115	972	2.087	954	773	1.727	4.005
İSTANBUL BAKIRKÖY SAĞLIK HİZMETLERİ MESLEK YÜKSEKOKULU								4	4				4
İSTANBUL BAKIRKÖY SAĞLIK YÜKSEKOKULU							1	14	15				15
İSTANBUL TIP FAKÜLTESİ							1.626	1.343	2.969				2.969
İŞLETME FAKÜLTESİ				3	1	4	1.661	1.181	2.842				2.846
İŞLETME FAKÜLTESİ İŞLETME İKTİSADI ENSTİTÜSÜ				676	408	1.084	38	24	62	24	8	32	1.178
MÜHENDİSLİK FAKÜLTESİ				293	60	353	5.026	2.292	7.318				7.671
ORMAN FAKÜLTESİ							982	734	1.716				1.716
ORMAN FAKÜLTESİ ORMANCILIK MESLEK YÜKSEKOKULU							472	259	731				731
SAĞLIK BİLİMLERİ ENSTİTÜSÜ				59	134	193	1.025	2.031	3.056				3.249
SAĞLIK BİLİMLERİ FAKÜLTESİ							490	1.540	2.030				2.030
SAĞLIK HİZMETLERİ MESLEK YÜKSEKOKULU							371	727	1.098				1.098
SİYASAL BİLGİLER FAKÜLTESİ							1.444	895	2.339				2.339
SOSYAL BİLİMLER ENSTİTÜSÜ				834	757	1.591	8.284	6.734	15.018	1	3	4	16.613
SOSYAL BİLİMLER MESLEK YÜKSEKOKULU				228	192	420	794	988	1.782	539	781	1.320	3.522
SPOR BİLİMLERİ FAKÜLTESİ							185	146	331				331
SU BİLİMLERİ FAKÜLTESİ							43	17	60				60
SU ÜRÜNLERİ FAKÜLTESİ							169	89	258				258
TEKNİK BİLİMLER MESLEK YÜKSEKOKULU				2.053	236	2.289	3.427	1.117	4.544				6.833
ULAŞTIRMA VE LOJİSTİK FAKÜLTESİ							162	108	270				270
ULAŞTIRMA VE LOJİSTİK YÜKSEKOKULU							165	77	242				242
VETERİNER FAKÜLTESİ							617	506	1.123				1.123
VETERİNER FAKÜLTESİ MESLEK YÜKSEKOKULU							133	159	292				292
GENEL TOPLAM	64.326	87.776	152.102	7.631	5.153	12.784	49.796	45.494	95.290	6.824	8.082	14.906	275.082

### 1.3.5.1.2 YÜKSEK LİSANS DÜZEYİNDEKİ ÖĞRENCİ SAYILARI

**Tablo 21-** 2017 yılında Yüksek lisans öğrenci sayılarının Enstitülere göre dağılımı

ENSTİTÜLER	2017-2018 YENİ KAYIT				2017-2018 OKUYAN				2016-2017 MEZUN			
	DOKTORA	TEZLİ YÜKSEK LİSANS	TEZSİZ YÜKSEK LİSANS	TOPLAM	DOKTORA	TEZLİ YÜKSEK LİSANS	TEZSİZ YÜKSEK LİSANS	TOPLAM	DOKTORA	TEZLİ YÜKSEK LİSANS	TEZSİZ YÜKSEK LİSANS	TOPLAM
ADLI TIP ENSTİTÜSÜ	23	42		65	166	412		578	9	19		28
ERKEK	6	13		19	58	189		247	4	4		8
KADIN	17	29		46	108	223		331	5	15		20
ATATÜRK İLKELERİ VE İNKILAP TARİHİ ENSTİTÜSÜ	5	5		10	88	154		242	5	3		8
ERKEK	1	3		4	54	108		162	2	3		5
KADIN	4	2		6	34	46		80	3			3
DENİZ BİLİMLERİ VE İŞLETMECİLİĞİ ENSTİTÜSÜ	2	11		13	63	104		167	1	5		6
ERKEK	1	11		12	43	88		131	1	4		5
KADIN	1			1	20	16		36		1		1
EĞİTİM BİLİMLERİ ENSTİTÜSÜ	5	24		29	67	276	89	432	5	12		17
ERKEK	3	9		12	31	87	38	156		6		6
KADIN	2	15		17	36	189	51	276	5	6		11
FEN BİLİMLERİ ENSTİTÜSÜ	94	165		259	985	2.330	4	3.319	77	180		257
ERKEK	48	85		133	574	1.349	4	1.927	37	75		112
KADIN	46	80		126	411	981		1.392	40	105		145
İŞLETME FAKÜLTESİ İŞLETME İKTİSADI ENSTİTÜSÜ			321	321			1.178	1.178			249	249
ERKEK			195	195			738	738			141	141
KADIN			126	126			440	440			108	108
SAĞLIK BİLİMLERİ ENSTİTÜSÜ	245	191	10	446	1.754	1.287	208	3.249	124	125	64	313
ERKEK	85	63	8	156	652	368	64	1.084	33	24	14	71
KADIN	160	128	2	290	1.102	919	144	2.165	91	101	50	242
SOSYAL BİLİMLER ENSTİTÜSÜ	447	1.107	129	1.683	4.112	10.925	1.576	16.613	221	362	146	729
ERKEK	242	592	64	898	2.397	5.894	828	9.119	116	170	71	357
KADIN	205	515	65	785	1.715	5.031	748	7.494	105	192	75	372
Genel Toplam	821	1.545	460	2.826	7.235	15.488	3.055	25.778	442	706	459	1.607

### 1.3.5.1.3 TIPTA VE DIŐ HEKİMLİĐİNDE UZMANLIK EĐİTİMİ YÖNETMELİĐİ'NE GÖRE İHTİSAS YAPAN ÖĐRENCİ SAYILARI

**Tablo 22-** 2017 yılında Tıpta ve Diő Hekimliğinde Uzmanlık Eğitimi YönetmeliĐi'ne göre ihtisas yapan öğrenci sayılarının Tıp Fakülteleri ve Enstitüler bazında dağılımı

BİRİM ADI	YENİ KAYIT Uzmanlık Öğr.			TOPLAM Uzmanlık Öğr.			MEZUN Uzmanlık Öğr.		
	TOPLAM	KADIN	ERKEK	TOPLAM	KADIN	ERKEK	TOPLAM	KADIN	ERKEK
CERRAHPAŐA TIP FAKÜLTESİ	40	16	24	401	211	190	144	84	60
ÇOCUK SAĐLIĐI ENSTİTÜSÜ	2	2	-	11	11	-	9	5	4
DIŐ HEKİMLİĐİ FAKÜLTESİ	-	-	-	13	13	-	4	3	1
İSTANBUL TIP FAKÜLTESİ	39	23	16	409	199	210	125	53	72
KARDİYOLOĐİ ENSTİTÜSÜ	5	1	4	29	9	20	7	1	6
TOPLAM	86	42	44	863	443	420	289	146	143

### 1.3.5.1.4 ÖĐRENCİLERİN GENEL DEĐERLENDİRME BİLGİLERİ

**Tablo 23-** Öğrenci Durumu

BİRİMLER	2017-2018 YENİ KAYIT			2017-2018 OKUYAN			2016-2017 MEZUN		
	ERKEK	KADIN	TOPLAM	ERKEK	KADIN	TOPLAM	ERKEK	KADIN	TOPLAM
AÇIK VE UZAKTAN EĐİTİM FAKÜLTESİ	16.187	24.152	40.339	67.641	91.690	159.331	3.495	8.417	11.912
ADLİ TIP ENSTİTÜSÜ	19	46	65	247	331	578	8	20	28
ATATÜRK İLKELERİ VE İNKILAP TARİHİ ENSTİTÜSÜ	4	6	10	162	80	242	5	3	8
BEDEN EĐİTİMİ VE SPOR YÜKSEKOKULU				210	158	368	50	40	90
CERRAHPAŐA TIP FAKÜLTESİ	289	180	469	1.833	1.259	3.092	238	178	416
DENİZ BİLİMLERİ VE İŐLETMECİLİĐİ ENSTİTÜSÜ	12	1	13	131	36	167	5	1	6

DEVLET KONSERVATUVARI	31	45	76	178	184	362	11	20	31
DIŐ HEKİMLİĐİ FAKÜLTESİ	72	108	180	406	564	970	62	120	182
ECZACILIK FAKÜLTESİ	83	174	257	461	774	1.235	67	115	182
EDEBİYAT FAKÜLTESİ	1.142	1.746	2.888	6.193	8.551	14.744	603	1.270	1.873
EĐİTİM BİLİMLERİ ENSTİTÜSÜ	12	17	29	156	276	432	6	11	17
FEN BİLİMLERİ ENSTİTÜSÜ	133	126	259	1.927	1.392	3.319	112	145	257
FEN FAKÜLTESİ	253	413	666	1.636	2.112	3.748	121	314	435
FİZİK TEDAVİ VE REHABİLİTASYON YÜKSEKOKULU				18	11	29	3		3
FLORENCE NIGHTINGALE HEMŐİRELİK FAKÜLTESİ	57	248	305	239	954	1.193	52	284	336
FLORENCE NIGHTINGALE HEMŐİRELİK YÜKSEKOKULU				3	15	18		1	1
HASAN ALİ YÜCEL EĐİTİM FAKÜLTESİ	247	534	781	1.275	2.235	3.510	159	407	566
HUKUK FAKÜLTESİ	695	553	1.248	4.204	2.812	7.016	685	542	1.227
HUKUK FAKÜLTESİ ADALET MESLEK YÜKSEKOKULU	95	106	201	492	392	884	72	83	155
İKTİSAT FAKÜLTESİ	683	690	1.373	5.610	4.827	10.437	852	902	1.754
İLAHİYAT FAKÜLTESİ	337	584	921	1.529	2.483	4.012	266	645	911
İLETİŐİM FAKÜLTESİ	177	222	399	2.201	1.804	4.005	213	216	429
İSTANBUL BAKIRKÖY SAĐLIK HİZMETLERİ MESLEK YÜKSEKOKULU					4	4		1	1
İSTANBUL BAKIRKÖY SAĐLIK YÜKSEKOKULU				1	14	15		1	1
İSTANBUL TIP FAKÜLTESİ	211	202	413	1.626	1.343	2.969	244	232	476
İŐLETME FAKÜLTESİ	290	244	534	1.664	1.182	2.846	224	191	415
İŐLETME FAKÜLTESİ İŐLETME İKTİSADI ENSTİTÜSÜ	195	126	321	738	440	1.178	141	108	249
MÜHENDİSLİK FAKÜLTESİ	838	442	1.280	5.319	2.352	7.671	685	400	1.085
ORMAN FAKÜLTESİ	148	136	284	982	734	1.716	130	109	239
ORMAN FAKÜLTESİ ORMANCILIK MESLEK YÜKSEKOKULU	62	59	121	472	259	731	28	24	52
SAĐLIK BİLİMLERİ ENSTİTÜSÜ	156	290	446	1.084	2165	3.249	71	242	313
SAĐLIK BİLİMLERİ FAKÜLTESİ	109	505	614	490	1.540	2.030	102	245	347

SAĞLIK HİZMETLERİ MESLEK YÜKSEKOKULU	143	305	448	371	727	1.098	55	167	222
SİYASAL BİLGİLER FAKÜLTESİ	256	178	434	1.444	895	2.339	210	143	353
SOSYAL BİLİMLER ENSTİTÜSÜ	898	785	1.683	9.119	7494	16.613	357	372	729
SOSYAL BİLİMLER MESLEK YÜKSEKOKULU	208	311	519	1.561	1961	3.522	126	269	395
SPOR BİLİMLERİ FAKÜLTESİ	75	62	137	185	146	331			
SU BİLİMLERİ FAKÜLTESİ	43	17	60	43	17	60			
SU ÜRÜNLERİ FAKÜLTESİ	1	4	5	169	89	258	21	13	34
TEKNİK BİLİMLER MESLEK YÜKSEKOKULU	1.111	340	1.451	5.480	1.353	6.833	901	181	1.082
ULAŞTIRMA VE LOJİSTİK FAKÜLTESİ	69	35	104	162	108	270			
ULAŞTIRMA VE LOJİSTİK YÜKSEKOKULU				165	77	242	42	19	61
VETERİNER FAKÜLTESİ	95	93	188	617	506	1.123	89	63	152
VETERİNER FAKÜLTESİ MESLEK YÜKSEKOKULU	37	55	92	133	159	292	12	30	42
GENEL TOPLAM	25.473	34.140	59.613	128.577	146.505	275.082	10.523	16.544	27.067

2016-2017 akademik yılında üniversitemizde eğitim gören yabancı öğrenci sayısı 2.514'tür.



## 1.3.5.2 SAĞLIK HİZMETLERİ

### 1.3.5.2.1 İNSAN SAĞLIĞI

Üniversitemizde;

- Cerrahpaşa Tıp Fakültesi,
- İstanbul Tıp Fakültesi,
- Kardiyoloji Enstitüsü,
- Onkoloji Enstitüsü,
- Sağlık Kültür ve Spor Daire Başkanlığı,
- Diş Hekimliği Fakültesi, tarafından sağlık hizmetleri yürütülmekte olup 2017 yılına ait sayısal veriler aşağıda gösterilmiştir.

#### 1.3.5.2.1.1 CERRAHPAŞA TIP FAKÜLTESİ

**Tablo 24-** Cerrahpaşa Tıp Fakültesi 2017 yılı sayısal verileri

Cerrahpaşa Tıp Fakültesi 1.306 yatak kapasiteli olup, 7 ameliyathanesi, 9 yoğun bakım ünitesi ve 57 yoğun bakım yatağı bulunmaktadır.

YATAK KAPASİTESİ	1.306
AMELİYATHANE SAYISI	7
YOĞUN BAKIM ÜNİTESİ	9
YOĞUN BAKIM ÜNİTESİ YATAK SAYISI	57
ORT. GÜNLÜK AYAKTAN KABUL EDİLEN HASTA SAYISI	4.504
ORT. GÜNLÜK YATIRILAN HASTA SAYISI	250
TOPLAM AYAKTAN KABUL EDİLEN HASTA SAYISI	1.083.977
TOPLAM YATAN HASTA SAYISI	568.165
TOPLAM TABURCU EDİLEN HASTA SAYISI	67.332
TOPLAM ÖLEN HASTA SAYISI	508
TOPLAM CERRAHİ GİRİŞİMLER	51.814
BÜYÜK AMELİYATLAR	3.513
ORTA AMELİYATLAR	17.290
KÜÇÜK AMELİYATLAR	31.011
DOKU VE ORGAN NAKİLLERİ	83
TOPLAM DOĞUM SAYISI	2.494
NORMAL DOĞUM	438
SEZARYEN DOĞUM	2.052
MÜDAHALELİ DOĞUM	4
LABORATUARLARDA YAPILAN TETKİK SAYISI	11.441.372





### 1.3.5.2.1.2 İSTANBUL TIP FAKÜLTESİ

**Tablo 25-** İstanbul Tıp Fakültesi 2017 yılı sayısal verileri

YATAK KAPASİTESİ	1.319
POLİKLİNİKTE MUAYENE OLAN HASTA SAYISI	1.292.108
TOPLAM YATAN HASTA SAYISI	38.884
TOPLAM TABURCU EDİLEN HASTA SAYISI	38.417
TOPLAM ÖLEN HASTA SAYISI	411
TOPLAM TABURCU EDİLEN HASTA SAYISI	38.766
TOPLAM YATILAN GÜN TOPLAMI	283.372
AMELİYATLARIN DAĞILIMI	
A1-A2-A3 GRUBU AMELİYATLAR (Özellikli ameliyatlar ve girişimler)	4.112
B GRUBU AMELİYAT SAYISI (Özel ameliyatlar ve girişimler)	10.844
C GRUBU AMELİYAT SAYISI (Büyük ameliyatlar ve girişimler)	10.298
D GRUBU AMELİYAT SAYISI (Orta ameliyatlar ve girişimler)	15.894
E GRUBU AMELİYAT SAYISI (Küçük ameliyatlar ve girişimler)	34.164
DOKU VE ORGAN NAKİLLERİ	226
TOPLAM DOĞUM SAYISI	1.248
NORMAL DOĞUM	358
SEZERYAN	890
MÜDAHALELİ DOĞUM	882
LABORATUARDAYAPILAN TETKİK SAYISI	8.651.207



### 1.3.5.2.1.3 KARDİYOLOJİ ENSTİTÜSÜ

**Tablo 26-** Kardiyoloji Enstitüsü 2017 yılı sayısal verileri

BİRİMLER	HASTA SAYILARI
POLİKLİNİKLER	93.003
ACİL POLİKLİNİK	13.105
ELEKTROKARDİOGRAM LAB.	37.308
HOLTER LABORATUARI	3.574
AMBULATUAR KAN BASINCI	3.011
TREADMİLL LABORATURI	7.446
NÜKLEER KARD. LABORATUARI	3.189
EKOKARDİYOGRAFİ LABORATUARI	16.395
RADYOLOJİ LABORATUARI	4.616
BİYOKİMYA LABORATUARI	121.014
GEÇİCİ PACE MAKER	378
TANISAL ANJİYOĞRAFİ	3.185
PTCA-STENT	1.098
ICD İMP.	161
EFÇ+ RF ABLASYON	115
KALICI PACE MAKER	237
FFR	0
IVUS	7
SAG-SOL	0
TRANSKATER PROTEZ KAPAK İMP.	35
PERKÜTAN TRANSLUMİNAL KORONER ATEREKTOMİ	2
PTA	9

SELEKTİF KAROTİD ANJİOGRAFİ	25
YATAN HASTA SAYILARI	
YOĞUN BAKIM ÜNİTESİ	2.203
KARDİYOLOJİ SERVİSLERİ	3.471
CERRAHİ SERVİSLERİ	463
CERRAHİ OPERASYON SAYISI	
VENA SAFENA MAGNA VE/VEYA PARVANIN ENDOVENÖZ ABLASYONU (RF/IAZER)	171
AÇIK KALP AMELİYATI	181
KÜÇÜK OPERASYONLAR + REVİZYON	0

#### 1.3.5.2.1.4 ONKOLOJİ ENSTİTÜSÜ

**Tablo 27-** Onkoloji Enstitüsü 2017 yılı sayısal verileri

BİRİMLER	HASTA SAYISI
POLİKLİNİK 1. (ÜROLOJİ, YUMUŞAK DOKU, KEMİK VE ÇOCUK TÜMÖRLERİ RADYOTERAPİ POLİKLİNİĞİ)	5.663
POLİKLİNİK 2. (BAŞ BOYUN TÜMÖRLERİ RADYOTERAPİ KLİNİĞİ)	4.998
POLİKLİNİK 3. (AKCİĞER, DERİ VE GASTROİNTESTİNAL TÜMÖRLERİ RADYOTERAPİ POLİKLİNİĞİ)	3.079
POLİKLİNİK 4. (KADIN GENİTAL VE MEME TÜMÖRLERİ RADYOTERAPİ POLİKLİNİĞİ)	5.809
POLİKLİNİK 5. (GASTROİNTESTİNAL TÜMÖRLER RADYOTERAPİ POLİKLİNİĞİ)	3.575
POLİKLİNİK 6. (AKCİĞER, DERİ, KADIN GENİTAL VE MEME TÜMÖRLERİ KEMOTERAPİ POLİKLİNİĞİ)	15.834
POLİKLİNİK 7. (ÇOCUK TÜMÖRLERİ VE HEMOFİLİ HASTALIKLARI KEMOTERAPİ POLİKLİNİĞİ)	1.849
POLİKLİNİK 8. (LENFOMA, KEMİK, BAŞ-BOYUN TÜMÖRLERİ KEMOTERAPİ POLİKLİNİĞİ)	1.803
İÇ HASTALIKLARI POLİKLİNİĞİ	9.033
GENEL CERRAHİ POLİKLİNİĞİ	2.380
PSİKIYATRİ POLİKLİNİĞİ (OHAL'den dolayı 6 aylık)	0
UYGULANAN KEMOTERAPİ SAYISI	19.074
TOPLAM	73.097

#### 1.3.5.2.1.5 SAĞLIK KÜLTÜR VE SPOR DAİRE BAŞKANLIĞI MEDİKO-SOSYAL BİRİMLERİ

**Tablo 28-** 2017 yılında Sağlık Kültür ve Spor Daire Başkanlığı bünyesinde sağlık hizmetlerinden faydalanarak ayakta tedavi gören memur ve sivil sayıları

BİRİMLER	MEMUR, sivil ve ÖĞRENCİ SAYILARI (TOPLAM)
Beyazıt Mediko	33.943
Avcılar Mediko	5.411
Konservatuvar	127
Orman Fak. Mediko	404
<b>TOPLAM</b>	<b>39.885</b>

### 1.3.5.2.1.6 DIŐ HEKİMLİĐİ FAKÜLTESİ

**Tablo 29-** 2017 yılında Diő Hekimliği Fakültesi'nde verilen sađlık hizmetleri sayıları

Poliklinik Tetkik Sayısı	529.027
Mikrobiyoloji Laboratuvarı Tetkik Sayısı	5.362
Toplam Tetkik Sayısı	534.389
Polikliniklere Başvuru Sayısı	193.994
Resmi Evraklı Tedavi Olan Hasta Sayısı	96.667
Ücretli Tedavi Olan Hasta Sayısı	14.863
TOPLAM	111.530

### 1.3.5.2.2 HAYVAN SAĐLIĐI

#### 1.3.5.2.2.1 VETERİNER FAKÜLTESİ

**Tablo 30-** 2017 yılında Veteriner Fakültesi kliniklerinde tedavi gören hayvan sayıları

Sıđır, Koyun ve At Klinik Muayene ve Tedavi Uygulamaları	2.165
Kanatlı ve Egzotik Hayvan Muayene ve Tedavi Uygulamaları	4.314
Pet Hayvanları Klinik Muayene ve Tedavi Uygulamaları	50.014
Laboratuvar Analizleri ve Rapor	16.269
Nekroskopi ve Histopatolojik Muayene	816
Radyoloji ve Ultrasonografi	11.281
GENEL TOPLAM	84.859

**Tablo 31-** 2017 yılında Veteriner Fakültesi'nde kayıtlı bulunan hayvan sayıları

DÖNER SERMAYE			
BÜYÜK BAŐ		KÜÇÜKBAŐ	
TÜR	ADET	TÜR	ADET
SİĐİR (Diő)	78	KOYUN (Diő)	208
SİĐİR (Erkek)	8	KOYUN (Erkek)	30
TOPLAM	<b>86</b>		<b>238</b>
ÖZEL BÜTÇE			
BÜYÜK BAŐ		KÜÇÜKBAŐ	
TÜR	ADET	TÜR	ADET
AT	27	-	-
TOPLAM	27	-	-

### 1.3.5.3 İDARİ HİZMETLER

#### 1.3.5.3.1 BESLENME HİZMETİ

Kampüslerimizde sabah kahvaltısı (07:30-09:00), öğle yemeği (11:00-14:00) ve akşam yemeği (16:00-19:00) arası hizmet verilmektedir. Orman Fakültesi Kampüsünde akşam yemeği, talep olmadığından verilmemektedir. Çocuk yuvalarda sabah kahvaltısı, öğle yemeği ve ikindilik verilmektedir. E-kart sisteminde, kadro unvanına göre ücretlendirme yapılmaktadır. Sağlık Kültür ve Spor Daire Başkanlığı'ndan maaş alan işçilerin yemek bedelleri Sağlık Kültür ve Spor Daire Başkanlığı bütçesinden karşılanmaktadır. Rektörlükteki işçiler, Sosyal Tesis işçileri ve Döner sermaye işçilerinin yemek bedelleri, ay sonlarında, ilgili birimlerce SKS bütçesine ödenmektedir. Öğrencilerimize öğle vaktinde 1000-1300 kalorili yemek verilmektedir. Kahvaltıda 600-800 kalorili sabah kahvaltısı verilmektedir. Öğrenci Kahvaltısı ve yemek hizmeti self servis olarak, Akademik ve İdari personele porselen tabakta self servis usulü yemek hizmeti verilmektedir.

Yemeklerin denetimi gıda mühendisleri, baş aşçılar, idare amirleri ve kontrol teşkilatı tarafından yapılmaktadır. 2017 yılında 2.830.351 öğün yemek ve kahvaltısı hizmeti verilmiştir.

**Tablo 32-** 2017 yılında yerleşke bazında yemek ve kahvaltısı hizmetinden faydalanan kişi sayıları

YERLEŞKE	kişi SAYISI
BEYAZIT YERLEŞKESİ	1.087.602
İSTANBUL TIP FAKÜLTESİ YERLEŞKESİ	532.288
CERRAHPAŞA TIP FAKÜLTESİ YERLEŞKESİ	405.900
AVCILAR YERLEŞKESİ	721.412
ORMAN FAKÜLTESİ YERLEŞKESİ	83.149
TOPLAM	2.830.351

#### 1.3.5.3.2 KÜLTÜR VE SANAT HİZMETLERİ

Üniversitemiz öğrencilerinin ve çalışanlarının kültür ve sosyal ihtiyaçlarını düzenlemek, yürütmek ve bilgi üretiminde bulunmak üzere kültür hizmetleri Öğrenci Kültür Merkezi tarafından yürütülmektedir.

Öğrenci Kültür Merkezi bünyesinde sinema, tiyatro, resim, klasik Türk sanat müziği, klasik gitar, fotoğraf, ebru, halk oyunları gibi sanatsal kulüplerin yanında tarihi araştırmalara arkeoloji, felsefe, halk bilim, bilgi, dil, yabancı dil kursları, edebiyat gibi toplumsal ve bilimsel alanlarda kulüplerimiz çalışmalar yapmışlar ve eğitimler vermişlerdir. Halen üniversitemizde faaliyet gösteren 303 adet öğrenci kulübünde üye sayısı 10.736'dır.

##### 1.3.5.3.2.1 DEVLET KONSERVATUARI

İstanbul Üniversitesi Devlet Konservatuarı, Türkiye'nin en eski müzik eğitim kurumu olarak, geçmişte olduğu gibi günümüzde de ulusal çizgiden hareketle evrensel çizgiyi hedefleyen çağdaş eğitime devam etmektedir. Misyonu, sanat yoluyla dünyayı

yorumlayarak uluslararası alanda adını duyuran sanatçılar yetiştirmektedir. 1916 yılında Dar-ül Elhan (Melodiler Evi) adıyla kurulan okul, 1924 yılında İstanbul Belediye'sine bağlanarak "İstanbul Belediye Konservatuvarı" adını almıştır. 1986 yılında İstanbul Üniversitesi'ne bağlanan kurum, köklü üniversitemizin çatısı altında eğitim vermeye devam etmektedir.

**Tablo 33-** Devlet Konservatuvarının 2017 yılı etkinlik sayıları

MÜZİK BÖLÜMÜ						
	Yurtiçi Konser	Yurtdışı Konser	Beste	Bildiri/Makale/Kitap	Atölye	Seminer/Konferans
Piyano ASD	33	4	3	1	1	3
Üflemeli ve Vurmalı Çalgılar ASD	10	6	1	-	2	1
Yaylı Çalgılar ASD	74	7	2	2	2	
Kompozisyon ve Orkestra Şefliği ASD	4	-	-	-	-	-
Caz ASD	12	3	-	1 Kitap	-	-
SAHNE SANATLARI BÖLÜMÜ						
	Yurtiçi Konser	Yurtdışı Konser	Temsil	Bildiri/Makale/Kitap	Atölye	Seminer/Konferans
Tiyatro ASD			5	2 Makale		
Opera ASD	2	5	1	1Makale	1	1
Bale ASD			1		1	
MÜZİKOLOJİ BÖLÜMÜ						
	Yurtiçi Konser	Yurtdışı Konser	Beste	Bildiri/Makale/Kitap	Atölye	Seminer/Konferans
Geleneksel ve Modal Müzikler ABD	44	3	8	7/81kitap /1 kitapta bölüm /1 çeviri kitap	4	0/1
Etnomüzikoloji ve Folklor ABD	15	2	-	5 bildiri 14 makale 4 kitap	1	10
Genel Müzikoloji ABD	-	2	-	2	-	2

- Bratislava Koro Yarışması 2 Altın-2 Gümüş Madalya
- International Piano Competition” Yarışmasında B Kategorisinde 1.lik Ödülü
- “VI International Music Competition 2017” D Kategorisinde 2. lik Ödülü
- “5. Uluslararası Heirs Of Orpheus” Yarışmasında 2. lik Ödülü
- “5. Uluslararası Heirs Of Orpheus” Yarışmasında 3. lük Ödülü
- “VIII. International Music Competition 2017” 1. lik Ödülü
- “Heirs Music Competition” Uluslararası Piyano Yarışması 1. lik

- “Heirs Music Competition” Uluslararası Duo Piyano Yarışması 1. lik
- “Heirs Of Orpheus” Uluslararası Keman Yarışmasında 1. lik
- “Heirs Of Orpheus” Uluslararası Keman Yarışmasında 2. lik Ödülü
- Bahar Aşçı 3. lük Ödülü
- İNT. Arkosova Piyano Yarışması 1. lik ödülü
- İNT. Golden Key Piyano Composition Competition 2. lik Ödülü
- İngiltere’de düzenlenen İnternet Müzik Yarışması 1. lik Ödülü
- Uluslararası Bale Yarışması 3. lük ödülü (12. Sınıf)
- Berkay GÜNAY Türksoy Özel Ödülü (11. Sınıf)
- Bulgaristan Albena Heirs Of Orphanus I İnternational Muzic Competition 1. lik Ödülü
- Nedjalka Simonova Keman Yarışması 1. lik Ödülü
- Absolut B kategorisi 1. lik Ödülü
- Grand Prize Virtuosa 1. lik Ödülü
- VIII İnternational Muzic Competition 1. lik Ödülü
- “IX Concorsa İnternazionale Di Arpa Marcel Torurnier” Yarışmasında 3. lük

### 1.3.5.3.3 ÖĞRENCİ İSTİHDAMI

Fakülte, Yüksekokul, Enstitü ve diğer Birimlerimizde staj yapan 31.234 öğrencimize 270.927,39 TL, kısmi zamanlı çalışan 9.120 öğrencimize 3.366.302,48 TL destek yapılmıştır.

### 1.3.5.3.4 SOSYAL TESİSLER

Baltalimanı Tesisleri, Prof. Dr. Nazım Terzioğlu Kültür ve Eğitim Tesisleri, Profesörler Evi Restoranı, Cerrahpaşa Teras Restoranı, Çapa Ocak Restoranı, Avcılar Göl Lokantası, Avcılar Göl Konukevi, Cerrahpaşa Tıp Fakültesi Otoparkı, İstanbul Tıp Fakültesi Otoparkı ile Avcılar, Beyazıt, Cerrahpaşa Tıp Fakültesi, İstanbul Tıp Fakültesi Yerleşkesinde ve dış birimlerde bulunan 44 kantin ve İ.Ü. Logolu Ürünler Satış Birimi olmak üzere toplam 53 birimden oluşmaktadır.

Tesislerimize bağlı birimlerde görevli 2 memur, 140 kadrolu, 168 sözleşmeli ve 32 hizmet alımı olmak üzere 342 personeli ile Üniversitemiz öğrenci ve mensuplarına hizmet vermektedir. Yönetim Merkezi Beyazıt Kampüsü Ana Giriş kapısı olan tarihi binadır.

### BALTALİMANI

Rumelihisarı Mahallesi Baltalimanı Caddesi No:58 adresinde 4600 m2 alana sahip denize sıfır konumda olan tesisimiz, 17 Haziran 1983 tarihinde Restoran olarak hizmete başlamıştır. Motel bölümü 19 odadan meydana gelmekte olup 38 yatak kapasitelidir. İstanbul Üniversitesi mensupları ile İstanbul dışından gelen diğer Üniversite öğretim elemanlarına hizmet vermektedir. Restoran bölümü ise 200 kişi kapasiteli A,B,C setleri ve bahçesi, 70 kişi kapasiteli tarihi binanın alt katında bulunan salon, 50 kişi kapasiteli Lobideki salon ve 140 kişi kapasiteli Müze Salonu olmak üzere toplam 460 kişi kapasitesi ve 300 çeşit yemeği ile misafirlerimizin hizmetindedir. Ayrıca hafta içi İ.Ü. mensuplarına sunulan hizmet ve satışlarımızda %20 indirim uygulanmaktadır.



### ● PROF. DR. NAZIM TERZIOĞLU KÜLTÜR VE EĞİTİM TESİSİ

Tesis 1 adet Motel ve 80 adet Bungalov tipi evler ile 352 kişi kapasiteye sahiptir. Motel bölümünde (6 oda süit olmak üzere) 46 oda, Bungalov tipi evlerde 2 oda engelli, 40 tek odalı, 38 çift odalı olmak üzere 80 bungalov bulunmaktadır. Restoran, yüzme havuzu, yeşil alanı, plajı ve spor aktiviteleri ile İstanbul Üniversitesi mensuplarına ve diğer kamu kurum personellerine konforlu tatil olanağı ile kaliteli hizmet vermeyi hedeflemektedir.





## ● RESTORANLAR

### ● BEYAZIT PROFESÖRLER EVİ RESTORANI

İstanbul Üniversitesi Beyazıt Kampüsü'nde bulunan Restoran 370 m<sup>2</sup> alanda yaklaşık 150 kişi kapasitesi ile Üniversitemiz mensuplarına Günün Menüsü ve Alakart olarak hizmet vermektedir. Talep doğrultusunda Üniversitemiz içerisinde yapılan kongre, toplantı ve kokteyl programlarında ikram hizmeti vermektedir. Ayrıca sipariş üzerine paket yemek servisi hizmeti de verilmektedir.



### ● CERRAHPAŞA TERAS RESTAURANT

Cerrahpaşa Tıp Fakültesi Yerleşkesi Monoblok 7. katında bulunmaktadır. 1979 yılında hizmete açılan restoran 400 m<sup>2</sup> alanda, yaklaşık 250 kişi kapasitesi ile Günün Menüsü ve Alakart olarak hizmet vermektedir. Ayrıca sipariş üzerine paket yemek servisi hizmeti de verilmektedir.



### ● ÇAPA OCAK RESTAURANT

İstanbul Tıp Fakültesi Yerleşkesi Dekanlık binasının 5. katında bulunan Restoran 1979 yılında hizmete açılmıştır. 400 m<sup>2</sup> alanda, yaklaşık 200 kişi kapasitesi ile Günün Menüsü ve Alakart olarak hizmet vermektedir. Ayrıca Diş Hekimliği Fakültesi'nin teras katında bulunan kafeteryada da 70 kişi kapasite ile Günün Menüsü olarak hizmet verilmektedir. Ayrıca sipariş üzerine paket yemek servisi hizmeti de verilmektedir.



### ● AVCILAR GÖL LOKANTASI

Avcılar Yerleşkesi Kültür Merkezi üst katında bulunmaktadır. 10 Haziran 1998 yılında hizmete açılan restoran 500 m<sup>2</sup> alanda yaklaşık 300 kişi kapasitesi ile Günün Menüsü ve Alakart olarak hizmet vermektedir. Ayrıca sipariş üzerine paket yemek servisi hizmeti de verilmektedir.

### ● AVCILAR GÖL KONUK EVİ

Avcılar Yerleşkesinde bulunan Konukevi 01.02.2017 tarihinde hizmete kapatılmıştır.

### ● KANTİNLER

### ● AVCILAR YERLEŞKESİ:

İşletme Fakültesi, Mühendislik Fakültesi, Veteriner Fakültesi, Teknik Bilimler M.Y.O, Spor Salonu, Merkez Yurt, Kültür Merkezi kantini, Ulaştırma ve Lojistik Fakültesi kantini olmak üzere toplam 8 kantin bulunmaktadır.

### ● CERRAHPAŞA TIP FAKÜLTESİ YERLEŞKESİ:

Öğrenci, İngilizce Tıp, Dâhiliye, Cerrahi, Kadın Doğum, Acil Cerrahi, Bahçe Kantini ve Cerrahi Çay Ocağı olmak üzere toplam 8 kantin bulunmaktadır.

### ● İSTANBUL TIP FAKÜLTESİ YERLEŞKESİ:

Monoblok, Ameliyathane, Öğrenci, Diş Hekimliği (2), Cerrahi, Acil Cerrahi, Dâhiliye, Diş Hekimliği (1) ve Merkez kantini olmak üzere toplam 9 kantin bulunmaktadır.

### ● BEYAZIT YERLEŞKESİ:

Fen Fakültesi, Edebiyat Fakültesi, Hasan Ali Yücel Eğitim Fakültesi, Su Bilimleri Fakültesi, Hukuk Fakültesi, Yabancı Diller Bölümü, İletişim Fakültesi, Coğrafya Enstitüsü, Siyasal Bilgiler Fakültesi Çay Ocağı, Sosyal Bilimler MYO, Eczacılık Fakültesi, İlahiyat Fakültesi, Esnaf Hastanesi kantini ve Hukuk Fakültesi Çay Ocağı olmak üzere toplam 14 kantin bulunmaktadır.

### ● DİĞER BÖLGELER:

Bahçeköy'de Orman Fakültesi, Çağlayan'da Florence Nightingale Hemşirelik Fakültesi, Kadıköy'de Devlet Konservatuvarı, Bakırköy'de Sağlık Bilimleri Fakültesi, Karaköy'de Dil Merkezi, olmak üzere toplam 5 kantin bulunmaktadır. Bütün kantinler bölgesel ağ ( Local Area Network ) ile Merkeze bağlı olup her türlü alım-satım hareketi Merkezden kontrol edebilmekte ve gözlenebilmektedir.

### ● OTOPARKLAR

#### ● İSTANBUL TIP FAKÜLTESİ OTOPARKI:

İstanbul Tıp Fakültesi Yerleşkesinde 922 araçlık alana sahiptir. Birimde görevli 1 yardımcı sorumlu, 1 büro elemanı, 7 bariyer elemanı, 18 kâhya görev almaktadır.

#### ● CERRAHPAŞA TIP FAKÜLTESİ OTOPARKI:

Cerrahpaşa Tıp Fakültesi Yerleşkesinde 2.150 araçlık alana sahiptir. Mevcut otoparkımızda sahip olunan alanda inşaat çalışmalarından dolayı 600 araçlık alanda otopark hizmeti sunulamamaktadır. Birimde görevli 1 İdari sorumlu, 1 büro elemanı, 9 bariyer elemanı, 3 kâhya hizmet vermektedir. 2 bariyer 24 saat hizmet vermekte, diğer 2 bariyer ise ayrı ayrı (8) sekiz saat çalışmalarını sürdürmektedir. Mevcut otoparklarda 1 Otopark sorumlusu görev almaktadır.

Amacımız araçları park etmeye müsait alanlarda Üniversitemiz personeline ücretsiz otopark hizmeti verilmekte olup, hasta ve hasta yakınlarına güvenli ve kaliteli otopark hizmetleri sunmak; etkin otopark işletmeciliği yapmaktır.

## İ.Ü. SOSYAL TESİSLER LOGOLU ÜRÜNLER SATIŞ BİRİMİ

08.05.2015 tarihinde Ana Giriş Kapısı yanında açılan birimde İstanbul Üniversitesi logolu ürünlerin satışı yapılmaktadır.

### 1.3.6 YÖNETİM VE İÇ KONTROL SİSTEMİ

Üniversitemiz Özel Bütçeli İdare olarak 5018 Sayılı Kamu Mali Yönetimi ve Kontrol Kanununun, 5436 sayılı Kanununun 12 inci maddesi ile değiştirilmiş (II) Sayılı Cetvelinin A maddesinde sayılan Yükseköğretim Kurulu, Üniversiteler ve Yüksek Teknoloji Enstitüleri içerisinde yer almaktadır. Üniversitemiz, yönetim ve iç kontrol sistemi içinde söz konusu Kanuna tabidir.

5018 Sayılı Kamu Mali Yönetimi ve Kontrol Kanununun 1'inci maddesi ile “Kalkınma planları ve programlarda yer alan politika ve hedefler doğrultusunda kamu kaynaklarının etkili, ekonomik ve verimli bir şekilde elde edilmesi ve kullanılmasını, hesap verebilirliği ve mali saydamlığı sağlamak üzere, kamu mali yönetiminin yapısını ve işleyişini, kamu bütçelerinin hazırlanmasını, uygulanmasını, tüm mali işlemlerin muhasebeleştirilmesini, raporlanmasını ve mali kontrolü düzenlemektir.” ibaresi ile amacı açıklanmıştır. Bu amacı gerçekleştirmek için 5018 sayılı Kamu Mali Yönetimi ve Kontrol Kanununun 11'inci maddesinde üst yöneticilerin, 31 ve 32'nci maddesinde Harcama yetkisi ve yetkilisini 33'üncü maddesinde giderin gerçekleştirilmesine ilişkin yöntemler açıkça belirlenmiştir. Üniversitemiz Yönetim ve iç kontrol sistemini kanuna uygun olarak oluşturabilmek için teşkilat yapısını düzenlemiş, 5018 sayılı Kanuna ve Kanunun ilgili maddelerine istinaden çıkartılan Yönetmelik, Tebliğ ve diğer mevzuatlara uygun olarak işlemlerini yürütmüştür.

5018 Sayılı Kanununun 11'inci maddesinde “Üst yöneticilerin idarelerinin stratejik planlarının ve bütçelerinin kalkınma planına, yıllık programlara, kurumun stratejik plan ve performans hedefleri ile hizmet gereklerine uygun olarak hazırlanması ve uygulanmasından, sorumlulukları altındaki kaynakların etkili, ekonomik ve verimli şekilde elde edilmesi ve kullanımını sağlamaktan, kayıp ve kötüye kullanımının önlenmesinden mali yönetim ve kontrol sisteminin işleyişinin gözetilmesi, izlenmesi ve bu Kanunda belirtilen görev ve sorumlulukların yerine getirilmesinden Bakana; mahalli idarelerde ise meclislerine karşı sorumludurlar. (5436 sayılı Kanununun 10'uncu maddesinin c/1 fıkrası ile değişen fıkra) Üst yöneticiler, bu sorumluluğun gereklerini Harcama Yetkilileri, mali hizmetler birimi ve iç denetçiler aracılığıyla yerine getirirler.” denilerek, Kanunda görevliler ve sorumlular açıkça belirlenmiştir. Bu doğrultuda Üniversitemizde bütçe ile ödenek verilen Harcama Birimlerinde Harcama Yetkilisi belirlenmiş, gerçekleştirme görevlileri görevlendirilmiştir.

Harcama Birimleri tarafından 2017 yılı faaliyet döneminde, Strateji Geliştirme Daire Başkanlığı'nca Üst Yönetici tarafından belirlenen sınırlar dâhilinde, 25 adet Ön Mali Kontrol yapılmış olup, 50.000'e yakın yevmiye evrakı iç kontrol kapsamında incelemeye tabi tutulmuş ve inceleme sonucu ödeme işlemleri gerçekleştirilmiştir.

### 1.3.6.1 İÇ KONTROL STANDARTLARI

26.12.2007 tarihli ve 26738 sayılı Resmi Gazetede yayımlanarak yürürlüğe giren "Kamu İç Kontrol Standartları Tebliği" doğrultusunda 5018 sayılı Kamu Mali Yönetim ve Kontrol Kanununun 60'ncı maddesinin (m) fıkrası gereği Üniversitemiz Strateji Geliştirme Daire Başkanlığı tarafından "İSTANBUL ÜNİVERSİTESİ İÇ KONTROL STANDARTLARI EYLEM PLANI" hazırlanmış ve Üst Yöneticinin onayı ile yürürlüğe konulmuştur.

**Tablo 34-** 2017 yılında gerçekleştirilen iç kontrol faaliyetleri

16.03.2017	105567	Birimlere 2016 yılı için izleme ve değerlendirme yazısı yazılmıştır.
30.05.2017	201845	" İstanbul Üniversitesi Kurumsal Risk Yönetimi Strateji Belgesine İlişkin Yönerge Taslağı " oluşturularak Üniversitemiz Yönerge Komisyonuna sunulmak üzere Genel Sekreterliğe gönderilmiştir.
17.08.2017	310891	2016 yılına ait Eylem Planı Raporu üst yöneticiye sunulmak üzere Genel Sekreterliğe gönderilmiştir.
17.08.2017	169752	2016 yılına ait Eylem Planı Raporu bilgi için Maliye Bakanlığına gönderilmiştir.

### 1.3.7 MALİ DENETİM SONUÇLARI

5018 sayılı Kamu Mali Yönetimi ve Kontrol Kanunu'nun 65 ve geçici 5'inci maddesine göre, 18.03.2008 tarihinde Rektörlük Makamına bağlı olarak kurulan Başkanlığımız, 2017 yılı faaliyetlerini 8 iç denetçi ile sürdürmüştür.

#### 1.3.7.1 İÇ DENETİM FAALİYETLERİ

İç Denetim Biriminin 2017 yılında izlediği temel politikaları şunlardır:

- İç denetim faaliyetlerinde risk önceliği olan ve kurumsal faaliyetlere değer katacak ve geliştirecek alanlara öncelik verilmiştir.
- İç denetim faaliyetleri ile idarelerin çalışmalarını geliştirmek ve değer katmak amaçlandığından, denetlenen birim yöneticileri ve çalışanlarla iyi bir iletişim kurulması ve işbirliği içinde olunmasına özen gösterilmiştir.
- Denetim ve danışmanlık faaliyetlerinin bir arada yürütülmesi planına uygun olarak, Birimimizden istenilen yazılı ve sözlü danışmanlık talepleri karşılanmıştır.
- İç denetim faaliyetlerinin planlanması ve uygulanmasında İDKK'nın tavsiyeleri ve Üniversitemiz Üst Yönetiminin görüş ve önerileri dikkate alınmıştır.

- Denetim yapılan birimlerde, iç kontrol süreçlerinin yeterliliği ve etkinliği de değerlendirilmiştir. Bu değerlendirmeler yapılırken Kamu İç Kontrol Rehberinde yer alan İç Kontrol sistemi soru formundan yararlanılmıştır.
- Denetim faaliyetleri sonucunda denetlenen birimlerle mutabık kalınan ve eylem planına bağlanan önerilerin uygulanma durumları izleme faaliyeti kapsamında değerlendirilmiştir.
- Denetim evreni içerisinde yer alan denetim alanlarından yapılan risk değerlendirmesi sonucu “Yüksek” denetim önceliğine sahip olanların üç yılda (36 ayda), “Orta” denetim önceliğine sahip olanların üç yılda (36 ayda), “Düşük” denetim önceliğine sahip olanların ise altı yılda (72 ayda) bir defa denetlenmesi planlanmıştır.

### 1.3.7.1.1 DENETİM FAALİYETLERİ

2017 yılı denetim programında yer alan faaliyetler % 74 oranında gerçekleşmiştir. Programdaki sapmanın nedenleri, denetlenen birimlerin bilgi ve belge sunmalarında yaşanan gecikmeler ve program dışı denetim ve incelemelerin olmasıdır. 2017 yılında tamamlanamayan denetimler 2018 yılı denetim programına alınmıştır.

Üniversitemizin Denetim Evreni, 2017 yılı denetim programı çalışmaları kapsamında gözden geçirilmiş olup, yeni kurulan birimler ve faaliyetler İçDen yazılımı üzerinden denetim evrenine dâhil edilmiştir.

Kurumumuzun tüm işlem ve faaliyetlerini kapsayacak şekilde yeniden hazırlanmış olan denetim evreninde yer alan bütün denetim alanlarının denetim kapsamına alınabilmesi için 10 iç denetçi istihdam edilmesi gerekmektedir. Başkanlığımızda ise 8 iç denetçi kaynağı mevcuttur. Plan döneminde Kurumumuz faaliyetlerinden yüksek ve orta risk düzeyine sahip olanların tamamı denetlenebilecek olmakla birlikte, düşük risk düzeyine sahip olanlardan önemli bir bölümü denetlenemeyecektir.

2017 yılı Denetim Programı gereğince yapılan denetim sonucunda aşağıdaki konularda nihai rapor düzenlenmiştir.

**Tablo 35-** 2017 yılında düzenlenen denetim raporları

2017 YILINDA DÜZENLENEN DENETİM RAPORLARI (Denetim Konusu ve Birimler)	Bulgu Sayısı (Önem Düzeyine Göre)				Öneri Sayısı	Kabul Edilen Öneri Sy.
	Yüksek	Orta	Düşük	Toplam		
Bilgi İşlem Daire Başkanlığı Yazılım İşlemleri Süreci ve Otomasyon Programları Yönetimi Süreci	1	3	0	4	11	11
Sağlık Kültür ve Spor Daire Başkanlığı Yurt Hizmetleri ve Yurt Ücreti Gelirleri	0	5	0	5	7	7

Sağlık Kültür ve Spor Daire Başkanlığı Sürelili ve Süresiz Yayın İşlemleri Süreci ve Taşınır Mal İşlemleri Süreci	0	4	0	4	4	4
İdari ve Mali İşler Daire Başkanlığı Personel Taşıma (Servis) İşlemleri	0	4	0	4	10	10
Kütüphane ve Dokümantasyon Daire Bşk. Nadir Eserler Kütüphane İşlemleri Süreci	3	2	0	5	24	24
Kütüphane ve Dokümantasyon Daire Bşk. Kütüphane İşlemleri Süreci	5	4	0	9	30	30
Strateji Geliştirme Daire Başkanlığı Örgün, Yaygın ve İkinci Öğretim Gelirleri	0	2	0	2	2	2
AB ve Uluslararası Projeler Ofisi Tüm Süreçler	0	4	0	4	13	13
Fen Bilimleri Enstitüsü Lisansüstü Öğrenci Kabul ve Kayıt İşlemleri	0	8	0	8	24	24
Teknik Bilimler Meslek Yüksek Okulu Döner Sermaye Gelir İşlemleri	0	2	0	2	2	2
Eczacılık Fakültesi Döner Sermaye Gider İşlemleri ve Taşınır Mal İşlemleri	0	4	0	4	6	6
Su Bilimleri Fakültesi Döner Sermaye Gider İşlemleri ve Taşınır Mal İşlemleri	0	4	0	4	8	8
Su Bilimleri Fakültesi Döner Sermaye Gelir İşlemleri ve İç Kontrol İşlemleri	0	3	0	3	3	3
Teknik Bilimler Meslek Yüksek Okulu Döner Sermaye Gider İşlemleri ve Taşınır Mal İşlemleri	0	6	0	6	6	6
Döner Sermaye İşletme Müdürlüğü Muhasebe ve Mali Danışmanlık İşlemleri	0	5	0	5	10	10
Döner Sermaye İşletme Müdürlüğü Taşınır Mal İşlemleri	0	2	2	4	4	4
İdari ve Mali İşler Daire Başkanlığı Temizlik Hizmetleri Süreci	0	2	1	3	4	4
Teknoloji Transfer Uygulama ve Araştırma Merkezi Müdürlüğü Bilimsel Araştırma Projeleri Faaliyetleri	0	3	1	4	13	13
Eczacılık Fakültesi Döner Sermaye Gelir İşlemleri ve İç Kontrol İşlemleri	0	1	0	1	1	1
<b>TOPLAM</b>	<b>9</b>	<b>68</b>	<b>4</b>	<b>81</b>	<b>182</b>	<b>182</b>

### 1.3.7.1.2 DANIŞMANLIK FAALİYETLERİ

**Tablo 36-** 2017 yılı içinde düzenlenen danışmanlık raporları

CEVAP YAZISININ TARİH VE SAYISI	KONUSU
11.01.2017 - 2017/1	i.Ü. İç Denetim Birimi Başkanlığı 2016 Yılı Faaliyetlerinin İç Değerlendirilmesi.
31.01.2017 - 2017/2	i.Ü. İç Denetim Birimi Başkanlığı Kalite Güvence ve Geliştirme Programının Revizyonu
19.04.2017 - 2017/4	Kamu zararının, sorumluları ve ilgililerinin tespiti, borcun miktarı, sebebi, doğuş tarihi ve faiz başlangıç tarihinin belirlenmesine yönelik inceleme
17.11.2017 - 2017/20	Kamu zararının, sorumluları ve ilgililerinin tespiti, borcun miktarı, sebebi, doğuş tarihi ve faiz başlangıç tarihinin belirlenmesine yönelik inceleme

### 1.3.7.1.3 İZLEME FAALİYETLERİ

**Tablo 37-** 2017 yılında düzenlenen izleme raporları

Toplam Rapor	Toplam Bulgu	1. İzlemede tamamlanan bulgu sayısı	2. ve 3. İzlemede tamamlanan bulgu sayısı	Riskin üstlenildiği bulgu sayısı	Tamamlanmayan (Ek süre verilen) Bulgu Sayısı
13	62	51	3	1	4

### 1.3.7.2 DIŞ DENETİM FAALİYETLERİ

Sayıştay Başkanlığı tarafından 6085 sayılı Başkanlığı Kanunu çerçevesinde 2017 yılı düzenlilik ve performans denetimi yapılmış olup rapor beklenmektedir. İstanbul Üniversitesi 2016 yılı Sayıştay Denetim Raporu yayınlanmış olup 2015 yılına ait Sayıştay ilamı da alınmıştır.

## 2 AMAÇ VE HEDEFLER

İstanbul Üniversitesi; durum analizi, GFZT (Güçlü Yönler, Fırsatlar, Zayıf Yönler, Tehditler) çalışmalarında ve çözüm üretme arayışlarında ortaya çıkan sonuçları dikkate alarak stratejik planını beş temel stratejik alan üzerinde oluşturmuştur.



Bu alanlar:

1. Eğitim ve Öğretim Yapısının Geliştirilmesi
2. Stratejik İş Birliklerinin ve Kurumsal İmajın Geliştirilmesi, Kurumsal Kimlik ve Motivasyonun Güçlendirilmesi
3. Daha Etkin Çalışan Bir Örgütsel Yapının Oluşturulması
4. Bilimsel Çalışmaların Geliştirilmesi
5. Kaynak Geliştirme

## 2.1 TEMEL POLİTİKA VE ÖNCELİKLER

Üniversitemizin Temel Politikası; Yükseköğretim Kurulu Başkanlığı tarafından hazırlanan “Türkiye’nin Yükseköğretim Stratejisi”, Kalkınma Planları ve Yılı Programı, Orta Vadeli Program, Orta Vadeli Mali Plan ve Bilgi Toplumu Stratejisi ve eki Eylem Planında sayılan politika ve önceliklere ilave olarak kendi stratejik planında sunulan hedeflerine ulaşma sürecini hızlandırmaktır.

## 3 FAALİYETLERE İLİŞKİN BİLGİ VE DEĞERLENDİRMELER

### 3.1 MALİ BİLGİLER

**Tablo 38-** 2017 yılı bütçe bilgileri

BAŞLANGIÇ ÖDENEĞİ (TL)	ÖZGELİR (TL)	HAZİNE YARDIMI (TL)	TOPLAM GELİR (TL)
1.171.378.000	117.033.000	1.054.345.000	1.171.378.000

**Tablo 39-** 2016 ve 2017 yılı Döner Sermaye bütçe bilgileri

2016 TAHMİNİ BÜTÇE (TL)	2016 GERÇEKLEŞEN GİDER (TL)
713.781.089,00	780.681.691,29
2017 TAHMİNİ BÜTÇE (TL)	2017 GERÇEKLEŞEN GİDER (TL)
990.314.069,00	883.892.669,98

### 3.1.1 BÜTÇE UYGULAMA SONUÇLARI

**Tablo 40-** 2017 yılı Özel Bütçe uygulama sayısal verileri

KANUN	1.171.378.000	EKLENEN	237.340.595
KBÖ	1.171.378.000	DÜŞÜLEN	133.056.958
		ÖDENEK	1.275.661.637
		SERBEST	1.275.661.637

**Tablo 41-** 2017 yılı Bütçesinin ekonomik sınıflandırmanın 2. Düzeyinde dağılımı

KOD		2017 MERK. BÜT. KAN. VER. ÖD.	EKLENEN	DÜŞÜLEN	TOPLAM	HARCAMA	KALAN
01	PERSONEL GİDERLERİ	<b>695.052.000</b>	<b>113.542.601</b>	<b>107.131.950</b>	<b>701.462.651</b>	<b>677.042.246</b>	<b>24.420.405</b>
01.1	MEMURLAR	619.169.000	108.663.601	107.131.950	620.700.651	605.683.998	15.016.653
01.2	SÖZLEŞMELİ PERSONEL	23.831.000	3.291.200	0	27.122.200	24.671.316	2.450.884
01.3	İŞÇİLER	42.504.000	1.582.000	0	44.086.000	38.292.160	5.793.840
01.4	GEÇİCİ PERSONEL	5.198.000	0	0	5.198.000	4.039.054	1.158.946
01.5	DiĞER PERSONEL	4.350.000	5.800	0	4.355.800	4.355.719	81
02	SOSYAL GÜVENLİK KURUMLARINA DEVLET PRİMİ GİDERLERİ	<b>124.671.000</b>	<b>19.692.550</b>	<b>21.802.000</b>	<b>122.561.550</b>	<b>120.069.303</b>	<b>2.492.247</b>
02.1	MEMURLAR	110.598.000	18.665.300	21.802.000	107.461.300	107.006.017	455.283
02.2	SÖZLEŞMELİ PERSONEL	4.354.000	507.800	0	4.861.800	4.526.577	335.223
02.3	İŞÇİLER	8.592.000	421.000	0	9.013.000	7.871.597	1.141.403
02.4	GEÇİCİ PERSONEL	950.000	98.450	0	1.048.450	488.738	559.712
02.5	DiĞER PERSONEL	177.000	0	0	177.000	176.334	626
03	MAL VE HİZMET ALIM GİDERLERİ	<b>124.671.000</b>	<b>19.692.550</b>	<b>21.802.000</b>	<b>122.561.550</b>	<b>120.069.303</b>	<b>2.492.247</b>
03.2	TÜKETİME YÖNELİK MAL VE MALZEME ALIMLARI	110.598.000	18.665.300	21.802.000	107.461.300	107.006.017	455.283
03.3	YOLLUKLAR	4.354.000	507.800	0	4.861.800	4.526.577	335.223
03.4	GÖREV GİDERLERİ	8.592.000	421.000	0	9.013.000	7.871.597	1.141.403
03.5	HİZMET ALIMLARI	950.000	98.450	0	1.048.450	488.738	559.712
03.6	TEMSİL VE TANITMA GİDERLERİ	177.000	0	0	177.000	176.334	626
03.7	MENKUL MAL GAYRİMADDİ HAK ALIM BAKIM VE ONARIM GİDERLERİ	124.671.000	19.692.550	21.802.000	122.561.550	120.069.303	2.492.247
03.8	GAYRİMENKUL MAL BAKIM VE ONARIM GİDERLERİ	110.598.000	18.665.300	21.802.000	107.461.300	107.006.017	455.283
03.9	TEDAVİ VE CENAZE GİDERLERİ	4.354.000	507.800	0	4.861.800	4.526.577	335.223
05	CARİ TRANSFERLER	<b>33.973.000</b>	<b>983.311</b>	<b>0</b>	<b>34.959.311</b>	<b>29.330.895</b>	<b>5.628.417</b>
05.1	GÖREV ZARARLARI	16.000.000	0	0	16.000.000	14.148.000	1.852.000
05.2	HAZİNE YARDIMLARI	12.666.000	0	0	12.666.000	12.666.000	0
05.3	KAR AMACI GÜTMİYEN KURULUŞLARA YAPILAN TRANSFERLER	5.205.000	0	0	5.205.000	1.545.987	3.659.013
05.6	YURTDIŞINA YAPILAN	102.000	116.000	0	218.000	159.996	58.004

	TRANSFERLER						
06	SERMAYE GİDERLERİ	152.425.000	70.867.815	2.852.000	220.440.815	182.103.805	38.337.010
06.1	MAMUL MAL ALIMLARI	42.860.000	2.995.338	1.746.000	44.109.338	36.135.262	7.974.075
06.3	GAYRI MADDİ HAK ALIMLARI	621.000	5.504.478	0	6.125.478	6.050.058	75.420
06.4	GAYRİMENKUL ALIMLARI VE KAMULAŞTIRMASI	2.000	23.966.000	0	23.968.000	1.723.852	22.244.148
06.5	GAYRİMENKUL SERMAYE ÜRETİM GİDERLERİ	29.000.000	8.507.000	1.000.000	36.507.000	32.352.183	4.154.817
06.6	MENKUL MALLARIN BÜYÜK ONARIM GİDERLERİ	12.000	50.000	0	62.000	41.300	20.700
06.7	GAYRİMENKUL BÜYÜK ONARIM GİDERLERİ	74.458.000	29.845.000	106.000	104.197.000	102.328.562	1.868.438
06.9	DİĞER SERMAYE GİDERLERİ	5.472.000	0	0	5.472.000	3.472.587	1.999.413
	TOPLAM	1.171.378.000	237.340.595	133.056.958	1.275.661.637	1.180.331.808	95.329.829

**Tablo 42-** 2017 yılı bütçe gerçekleştirmeleri (Kesin hesap)

	BÜTÇE	GÖNDERİLEN ÖDENEK	HARCAMA	KALAN	HARCAMA ORANI (%)
PERSONEL GİDERİ	819.723.000	818.200.967	797.111.549	21.089.418	97,4
MAL HİZMET GİDERİ	165.257.000	186.631.682	171.785.558	14.846.124	92
SERMAYE GİDERİ	152.425.000	217.537.403	182.103.805	35.433.598	84
CARİ TRANSFERLER	33.973.000	34.959.311	29.330.895	5.628.416	84
TOPLAM	1.171.378.000	1.257.329.363	1.180.331.807	76.997.556	94
HAZİNE YARDIMI VE ÖZGELİR AYRIMI					
HAZİNE YARDIMI	1.054.345.000	1.125.780.269	1.062.583.454	63.196.815	94
ÖZGELİR	117.033.000	131.549.094	117.748.353	13.800.741	90

**Tablo 43-** 2013-2017 yılı bütçe gerçekleştirme oranları (kesin hesap)

	2013 HARCAMA ORANI %	2014 HARCAMA ORANI %	2015 HARCAMA ORANI %	2016 HARCAMA ORANI %	2017 HARCAMA ORANI %
PERSONEL GİDERİ	98	99	99,7	98,7	97,4
MAL HİZMET GİDERİ	75	84	89	91	92
SERMAYE GİDERİ	71	73	70	78	84
CARİ TRANSFERLER	81	82	84	88	84

**Grafik 6-** 2013-2017 yılı bütçe gerçekleştirme grafiđi (kesin hesap)

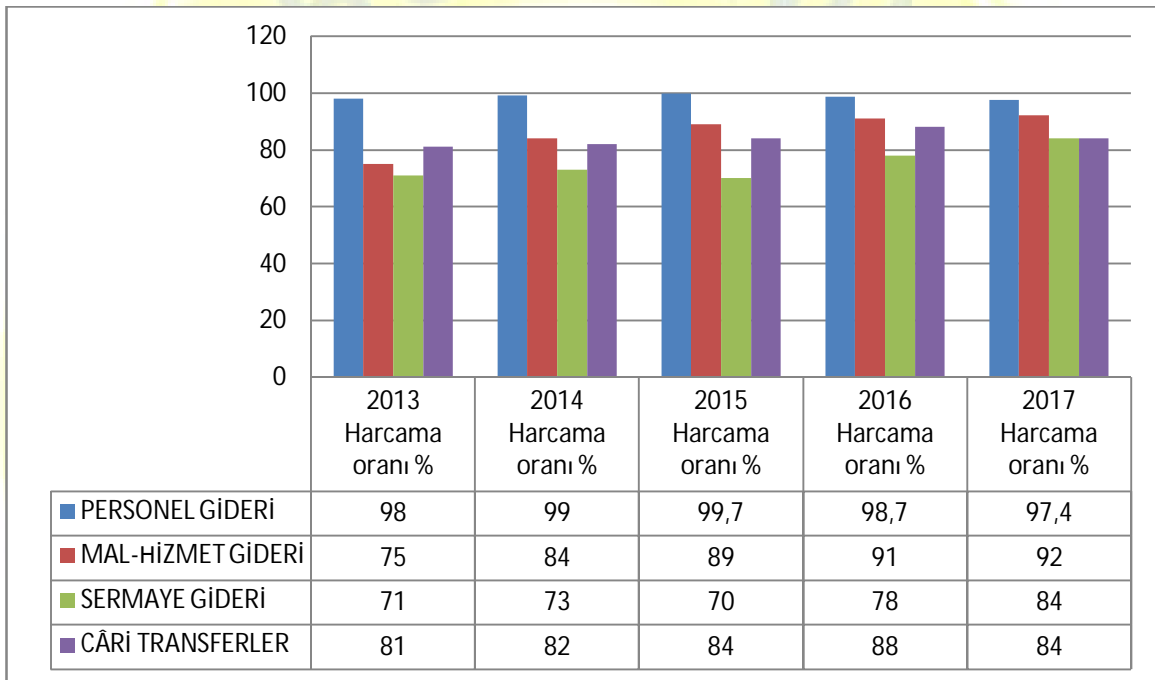

### 3.1.1.1 PERFORMANS BÜTÇE TABLOLARI

**Tablo 44-** 1 No'lu Performans izleme ve Değerlendirme Formu

Yıl/Dönem		2017							
İdare Adı		38.06 - İSTANBUL ÜNİVERSİTESİ							
Performans Hedefi		1/Hedef 1- Eğitimde uluslararası kalite standartlarını sağlamak							
Sıra	Performans Göstergeleri	Hedef (a)	Yılsonu Gerçekleşme Tahmini (b)	Gerçekleşme					Gerçekleşme Durumu
				I. Üç Aylık	II. Üç Aylık	III. Üç Aylık	IV. Üç Aylık	Kümülatif (c)	
1	Barınma hizmeti alan öğrenci sayısı/Sayı	1.450,00	4.767,00	1.306,00	1.225,00	1.042,00	1.194,00	4.767,00	Başarılı
2	Sosyal ve spor etkinlikleri şölenlerine katılan sporcu sayısı/Adet	4.450,00	2.280,00	2.196,00	0,00	15,00	69,00	2.280,00	İyileştirilmeli
3	Öğrenci Kültür Merkezinde faaliyet gösteren öğrenci kulübü sayısı/Adet	326,00	1.197,00	288,00	303,00	303,00	303,00	1.197,00	Başarılı
4	Kısmi zamanlı öğrenci çalıştırma/Sayı	1.200,00	3.039,00	1.043,00	1.042,00	93,00	861,00	3.039,00	Başarılı
5	Gösterge 3- Kalite belgeleme çalışmalarına başlayan birim sayısı/Sayı	1,00	18,00	18,00	0,00	0,00	0,00	18,00	Başarılı
6	Gösterge 4- Kalite belgesi almış birim sayısı/Sayı	1,00	18,00	0,00	18,00	0,00	0,00	0,00	Başarılı
7	Gösterge 7- Birimlere kaydedilen öğrenci sayısı/Sayı	35.000,00	54.247,00	0,00	0,00	45.386,00	8.861,00	54.247,00	Başarılı
8	Gösterge 10- Yabancı uyruklu öğrenci sayısındaki yıllık artış oranı/Yüzde	8,00	5,19	0,44	0,44	3,60	0,71	5,19	İyileştirilmeli
<b>DEĞERLENDİRME</b> 2017-2018 Eğitim öğretim yılı öğrenci kayıtları Ağustos-Eylül-Ekim 2017 aylarında yapılmakta olduğundan yeni kayıt sayısında belirlenen hedefe 4. dönemde ulaşılamamıştır.2017-2018 eğitim öğretim yılı öğrenci kayıtları Ağustos, Eylül, Ekim 2017 aylarında yapılmakta olduğundan yeni kayıt sayısında belirlenen hedefe 2. dönemde ulaşılamamıştır. Barınma: 1.194, Spor katılım: 69, ÖKM Kulüp: 303, ÖKM Kulüp Kişi: 10.736, Kısmi zamanlı: 861.									

**Tablo 45- 2 No'lu Performans izleme ve Değerlendirme Formu**

Yıl/Dönem	2017								
İdare Adı	38.06 - İSTANBUL ÜNİVERSİTESİ								
Performans Hedefi	2/Hedef 2- Geleceğin insan kaynaklarına yönelik eğitimi planlamak								
Sıra	Performans Göstergeleri	Hedef (a)	Yılsonu Gerçekleşme Tahmini (b)	Gerçekleşme					Gerçekleşme Durumu
				I. Üç Aylık	II. Üç Aylık	III. Üç Aylık	IV. Üç Aylık	Kümülatif (c)	
1	Gösterge 2- Açılan yeni eğitim programı sayısı/Sayı	15,00	17,00	8,00	3,00	4,00	2,00	17,00	Başarılı
2	Gösterge 4- Açılan İngilizce program sayısı/Sayı	3,00	2,00	2,00	0,00	0,00	0,00	2,00	iyileştirilmeli
<b>DEĞERLENDİRME</b> Bu üç aylık dönemde 2 adet program açılmıştır. Program açma teklifleri ve bu tekliflerin YÖK onayına sunulması süregelen işlemlerdir. Birimlerden alınan program açma teklifleri YÖK'e sunulmuş olup, YÖK'ten onay beklenmektedir.									

**Tablo 46-** 3 No'lu Performans izleme ve Değerlendirme Formu

Yıl/Dönem		2017							
İdare Adı		38.06 - İSTANBUL ÜNİVERSİTESİ							
Performans Hedefi		3/Hedef 1- Her öğrencimizin bir sosyal sorumluluk projesinde ve bilimsel projede bizzat görev aldığı bir eğitim sistemi oluşturmak							
Sıra	Performans Göstergeleri	Hedef (a)	Yılsonu Gerçekleşme Tahmini (b)	Gerçekleşme					Gerçekleşme Durumu
				I. Üç Aylık	II. Üç Aylık	III. Üç Aylık	IV. Üç Aylık	Kümülatif (c)	
1	Gösterge 1- Bilimsel Araştırma Kulübü kurulan birim sayısı/Sayı	4,00		0,00	0,00	0,00	0,00	0,00	iyileştirilmeli
2	Gösterge 2- Bilimsel Araştırma Kulüpleri'nin düzenledikleri kongre ve benzeri etkinlik sayısı/Sayı	60,00		0,00	0,00	0,00	0,00	0,00	iyileştirilmeli

**Tablo 47- 4 No'lu Performans izleme ve Değerlendirme Formu**

Yıl/Dönem		2017							
İdare Adı		38.06 - İSTANBUL ÜNİVERSİTESİ							
Performans Hedefi		4/Hedef 1- 2018 yılı sonuna kadar yeni mekânların inşasını, var olanların ise yenilenmesini sağlamak							
Sıra	Performans Göstergeleri	Hedef (a)	Yılsonu Gerçekleşme Tahmini (b)	Gerçekleşme					Gerçekleşme Durumu
				I. Üç Aylık	II. Üç Aylık	III. Üç Aylık	IV. Üç Aylık	Kümülatif (c)	
1	Gösterge 1- Tamamlanan proje sayısı/Sayı	11,00	57,00	8,00	16,00	3,00	30,00	57,00	Başarılı
2	Yeni başlayacak proje sayısı/Sayı	14,00	32,00	2,00	10,00	8,00	12,00	32,00	Başarılı
<b>DEĞERLENDİRME</b> 2017 Yılı (Ekim-Kasım-Aralık) dördüncü üç ayda 22 tane (doğrudan temin) ve 8 adet ihale olmak üzere toplamda 3 adet biten projemiz bulunmaktadır. Bir önceki yıldan devam eden projemizin hak ediş ödemeleri 2018 yılı ödeneklerinin serbesti doğrultusunda yapılacaktır.									



**Tablo 48-** 5 No'lu Performans izleme ve Değerlendirme Formu

Yıl/Dönem		2017							
İdare Adı		38.06 - İSTANBUL ÜNİVERSİTESİ							
Performans Hedefi		5/Hedef 1- İstanbul Üniversitesi'nin dünyanın ilk 100 üniversitesi içerisine girmesini sağlamak							
Sıra	Performans Göstergeleri	Hedef (a)	Yılsonu Gerçekleşme Tahmini (b)	Gerçekleşme					Gerçekleşme Durumu
				I. Üç Aylık	II. Üç Aylık	III. Üç Aylık	IV. Üç Aylık	Kümülatif (c)	
1	Yabancı Üniversiteler ile yapılan ikili anlaşmaların sayısını % 10 arttırmak/Sayı	25,00	15,00	3,00	2,00	5,00	5,00	15,00	iyileştirilmeli
DEĞERLENDİRME Yapılan anlaşma sayısı: 5, Gelen öğrenci sayısı: 9, Gelen Öğretim elemanı: 7, Makedonya 27, Azerbaycan 2.									

**Tablo 49- 6 No'lu Performans izleme ve Değerlendirme Formu**

Yıl/Dönem	2017								
İdare Adı	38.06 - İSTANBUL ÜNİVERSİTESİ								
Performans Hedefi	6/Hedef 1 - Ulusal ve uluslararası düzeyde diğer üniversitelerle iş birliğini geliştirmek								
Sıra	Performans Göstergeleri	Hedef (a)	Yılsonu Gerçekleşme Tahmini (b)	Gerçekleşme					Gerçekleşme Durumu
				I. Üç Aylık	II. Üç Aylık	III. Üç Aylık	IV. Üç Aylık	Kümülatif (c)	
1	Gösterge 1- Ulusal ve uluslararası düzeyde yapılan ikili ve çoklu işbirliği anlaşma sayısı/Sayı	12,00	12,00	3,00	5,00	1,00	3,00	12,00	Başarılı
2	Gösterge 2- Ulusal düzeyde açılan ortak eğitim programı sayısı/Sayı	240,00	635,00	245,00	0,00	195,00	195,00	635,00	Başarılı
3	Gösterge 3-Ulusal değişim programlarına katılan akademisyen ve öğrenci sayısı/Sayı	220,00	563,00	191,00	0,00	186,00	186,00	563,00	Başarılı
4	Uluslararası düzeyde açılan ortak eğitim programı/Sayı	650,00	29,00	6,00	0,00	10,00	13,00	29,00	iyileştirilmeli
5	Uluslararası değişim programlarına katılan akademisyen sayısı/Sayı	20,00	13,00	4,00	0,00	5,00	4,00	13,00	iyileştirilmeli
6	Uluslararası değişim programlarına katılan öğrenci sayısı/Sayı	500,00	130,00	5,00	0,00	25,00	100,00	130,00	iyileştirilmeli
<b>DEĞERLENDİRME</b> *Ulusal ve Uluslararası düzeyde diğer üniversitelerle iş birliği geliştirmek (15) *Ulusal düzeyde üniversitelerle ikili ve çoklu işbirliği anlaşmaları yapılacak. Ulusal düzeyde üniversitelerle ortak eğitim programları geliştirilecek. Yapılan işbirliği anlaşmaları kapsamında öğrenci değişimi arttırılacak.									

**Tablo 50-** 7 No'lu Performans izleme ve Değerlendirme Formu

Yıl/Dönem		2017							
İdare Adı		38.06 - İSTANBUL ÜNİVERSİTESİ							
Performans Hedefi		7/Hedef 4- Kurum kimliğinin korunmasına ve geliştirilmesine yönelik stratejiler üretmek							
Sıra	Performans Göstergeleri	Hedef (a)	Yılsonu Gerçekleşme Tahmini (b)	Gerçekleşme					Gerçekleşme Durumu
				I. Üç Aylık	II. Üç Aylık	III. Üç Aylık	IV. Üç Aylık	Kümülatif (c)	
1	Kariyer Geliştirme Merkezi'nin ilişki kurduğu öğrenci ve mezun sayısını her yıl düzenli bir biçimde arttırmak/Sayı	9.500,00	9.473,00	1.037,00	6.408,00	119,00	1.909,00	9.473,00	Makul
<b>DEĞERLENDİRME</b> Aralık ayında "Bilişimde Kariyer" ve "Kariyerime Giden Yol: Staj" isimli etkinlikler düzenlendiğinden bu aya ait rakamlar diğer aylara göre daha yüksek çıkmıştır.									

**Tablo 51-** 8 No'lu Performans izleme ve Değerlendirme Formu

Yıl/Dönem		2017							
İdare Adı		38.06 - İSTANBUL ÜNİVERSİTESİ							
Performans Hedefi		8/Hedef 6- Memnuniyet düzeylerini ölçmeye yönelik anket uygulamaları yapmak ve bunların değerlendirilmesini sağlamak							
Sıra	Performans Göstergeleri	Hedef (a)	Yılsonu Gerçekleşme Tahmini (b)	Gerçekleşme					Gerçekleşme Durumu
				I. Üç Aylık	II. Üç Aylık	III. Üç Aylık	IV. Üç Aylık	Kümülatif (c)	
1	İç paydaşların en az % 50 sine ulaşan anket uygulamaları düzenlemek/Sayı	1,00	39,00	18,00	0,00	0,00	21,00	39,00	Başarılı
DEĞERLENDİRME 04.10.2017 tarihinde 14.000 kişiye (personel) Kalite Koordinatörlüğü anket sayfasının linki ulaştırılmıştır.									

**Tablo 52-** 9 No'lu Performans izleme ve Değerlendirme Formu

Yıl/Dönem		2017							
İdare Adı		38.06 - İSTANBUL ÜNİVERSİTESİ							
Performans Hedefi		9/Hedef 2 - 2018 yılı sonuna kadar binalarımızın %50'sini yeşil binaya dönüştürmek							
Sıra	Performans Göstergeleri	Hedef (a)	Yılsonu Gerçekleşme Tahmini (b)	Gerçekleşme					Gerçekleşme Durumu
				I. Üç Aylık	II. Üç Aylık	III. Üç Aylık	IV. Üç Aylık	Kümülatif (c)	
1	Binaların % 50' sinde yalıtım faaliyetlerinde 2018 yılı sonuna kadar tamamlamak/Sayı	60,00		0,00	0,00	0,00	0,00	0,00	iyileştirilmeli
2	Elektrik enerjisi tasarrufu sağlayan cihazların kullanıldığı bina sayısı/Sayı	60,00		0,00	0,00	0,00	0,00	0,00	iyileştirilmeli
3	2018 yılı sonuna kadar su tasarrufu sağlayan cihazların kullanıldığı bina sayısını % 100 e ulaştırmak/Yüzde	33,00		0,00	0,00	0,00	0,00	0,00	iyileştirilmeli

**Tablo 53-** 10 No'lu Performans izleme ve Değerlendirme Formu

Yıl/Dönem		2017							
İdare Adı		38.06 - İSTANBUL ÜNİVERSİTESİ							
Performans Hedefi		10/Hedef 1- Ulusal ve uluslararası araştırma kaynaklarından daha fazla ve etkin biçimde yararlanmak							
Sıra	Performans Göstergeleri	Hedef (a)	Yılsonu Gerçekleşme Tahmini (b)	Gerçekleşme					Gerçekleşme Durumu
				I. Üç Aylık	II. Üç Aylık	III. Üç Aylık	IV. Üç Aylık	Kümülatif (c)	
1	BAP Birimi ve faaliyetlerinin tanıtım sayısı/Sayı	1,00	1,00	0,00	1,00	0,00	0,00	1,00	Başarılı
<b>DEĞERLENDİRME</b> 2016 4. üç aylık dönemde (Ekim-Kasım-Aralık) BAP birimi ve faaliyetlerinin tanıtım sayısı 0'dır. 2017 4. üç aylık dönemde (Ekim-Kasım-Aralık) BAP birimi ve faaliyetlerinin tanıtım sayısı 1'dir.									

**Tablo 54-** 11 No'lu Performans izleme ve Değerlendirme Formu

Yıl/Dönem		2017							
İdare Adı		38.06 - İSTANBUL ÜNİVERSİTESİ							
Performans Hedefi		11/Hedef 3 Teknokent'i daha da büyüterek uluslararası bir AR-GE üssü konumuna getirmek							
Sıra	Performans Göstergeleri	Hedef (a)	Yılsonu Gerçekleşme Tahmini (b)	Gerçekleşme					Gerçekleşme Durumu
				I. Üç Aylık	II. Üç Aylık	III. Üç Aylık	IV. Üç Aylık	Kümülatif (c)	
1	Teknokenti tanıtım amaçlı düzenlenen toplantı sayısı/Sayı	30,00	80,00	25,00	15,00	0,00	40,00	80,00	Başarılı
2	Akademisyenler tarafından açılan şirket sayısı/Sayı	30,00	7,00	0,00	3,00	0,00	4,00	7,00	iyileştirilmeli
<b>DEĞERLENDİRME</b> Bu amaçla ABD Chicago'da faaliyet geçen ve gümrükte muaf serbest bölge özelliği taşıyan Türk Ticaret Merkezi ve Kuluçka merkezi kurulmuştur.									

**Tablo 55- 12 No'lu Performans izleme ve Değerlendirme Formu**

Yıl/Dönem		2017							
İdare Adı		38.06 - İSTANBUL ÜNİVERSİTESİ							
Performans Hedefi		12/Hedef 1 - Araştırmacıların araştırma teknikleri konusunda eğitimini sağlamak							
Sıra	Performans Göstergeleri	Hedef (a)	Yılsonu Gerçekleşme Tahmini (b)	Gerçekleşme					Gerçekleşme Durumu
				I. Üç Aylık	II. Üç Aylık	III. Üç Aylık	IV. Üç Aylık	Kümülatif (c)	
1	Gösterge 5- Düzenlenen eğitim sayısı/Sayı	81,00	50,00	7,00	9,00	6,00	28,00	50,00	iyileştirilmeli
2	BAP projelerinden destekli eğitime giden araştırmacı sayısı/Sayı	81,00	50,00	7,00	9,00	6,00	28,00	50,00	iyileştirilmeli
3	BAP projelerinden destekli eğitime giden araştırma miktarı/TL	61.733,00	506.238,21	69.974,86	144.854,00	51.200,98	240.208,37	506.238,21	Başarılı
<b>DEĞERLENDİRME</b> *2016 4. üç aylık dönemde düzenlenen eğitim sayısı 1'dir. 2017 4. üç aylık dönemde de 28'dir. Düzenlenen eğitim sayısı bir önceki yıllara kıyaslandığında performans % 2700 artmıştır. *2016 4. üç aylık dönemde düzenlenen eğitim sayısı 21'dir. 2017 3. üç aylık dönemde de 28'dir. Düzenlenen eğitim sayısı bir önceki yıllara kıyaslandığında performans % 2700 artmıştır. *2016 4. üç aylık dönemde araştırmacılara sağlanan destek miktarı 28'dir. Maliyeti ise 61.520,48.-TL'dir. Araştırmacılara sağlanan destek miktarı bir önceki yıllara kıyaslandığında performans 2017 4. üç aylık dönemde %5 düşmüştür.									



**Tablo 56-** 13 No'lu Performans izleme ve Değerlendirme Formu

Yıl/Dönem		2017							
İdare Adı		38.06 - İSTANBUL ÜNİVERSİTESİ							
Performans Hedefi		13/Hedef 2 - Araştırma ve yayın kalitesini geliştirmek							
Sıra	Performans Göstergeleri	Hedef (a)	Yılsonu Gerçekleşme Tahmini (b)	Gerçekleşme					Gerçekleşme Durumu
				I. Üç Aylık	II. Üç Aylık	III. Üç Aylık	IV. Üç Aylık	Kümülatif (c)	
1	Yüksek etki faktörlü (SSCI, AHCI, SCI'de taranan) dergilerdeki yayın sayısını % 20 arttırmak/Sayı	2.595,00	1.816,00	269,00	600,00	449,00	498,00	1.816,00	iyileştirilmeli
<b>DEĞERLENDİRME</b> 2016 4. Üç aylık dönemde yüksek etki faktörlü dergilerdeki yayın sayısı 527'dir. 2017 4. Üç aylık dönemde ise yüksek etki faktörlü dergilerdeki yayın sayısı 498'dir. Performans bir önceki yıla göre % 5 düşmüştür.									

**Tablo 57-** 14 No'lu Performans izleme ve Değerlendirme Formu

Yıl/Dönem		2017							
İdare Adı		38.06 - İSTANBUL ÜNİVERSİTESİ							
Performans Hedefi		14/Hedef 2 - Üniversite-iş (sanayi-sağlık) ve sanat dünyası ile iş birliğini geliştirmek							
Sıra	Performans Göstergeleri	Hedef (a)	Yılsonu Gerçekleşme Tahmini (b)	Gerçekleşme					Gerçekleşme Durumu
				I. Üç Aylık	II. Üç Aylık	III. Üç Aylık	IV. Üç Aylık	Kümülatif (c)	
1	Gösterge 1- Öğretim üyeleri tarafından Teknokent'te açılan şirket sayısı/Sayı	30,00	7,00	0,00	3,00	0,00	4,00	7,00	iyileştirilmeli
2	Gösterge 2- Üniversite-iş hayatı işbirliği programı kapsamında düzenlenen proje pazarları sayısı/Sayı	1,00	0,00	0,00	0,00	0,00	0,00	0,00	iyileştirilmeli
<b>DEĞERLENDİRME</b> Kamu Üniversite Sanayi İşbirliğini geliştirmek adına; Bilim-Sanayi-Teknoloji Bakanlığı ve KOSGEB işbirliği rutin olarak sanayi kuruluşları ziyaret edilmektedir. İşbirliği oluşturmak adına zemin hazırlamaktadır. Bu çalışmalar sonucunda başarı hikâyeleri oluşmaya başlamıştır.									

**Tablo 58-** 15 No'lu Performans izleme ve Değerlendirme Formu

Yıl/Dönem		2017							
İdare Adı		38.06 - İSTANBUL ÜNİVERSİTESİ							
Performans Hedefi		15/Hedef 1- Ulusal ve uluslararası kaynaklardan yararlanmak							
Sıra	Performans Göstergeleri	Hedef (a)	Yılsonu Gerçekleşme Tahmini (b)	Gerçekleşme					Gerçekleşme Durumu
				I. Üç Aylık	II. Üç Aylık	III. Üç Aylık	IV. Üç Aylık	Kümülatif (c)	
1	AB hibe fonları kapsamında hazırlanan sosyal içerikli proje sayısını % 10 arttırmak/Sayı	3,00	10,00	3,00	3,00	0,00	4,00	10,00	Başarılı
DEĞERLENDİRME Tespit edilen hedefe birinci dönemde ulaşılmıştır.									

**Tablo 59-** Performans Göstergesi Sonuçları (PGS) Formu

EK:5 Performans Göstergesi Sonuçları (PGS) Formu					
İdare Adı		38.06 - İSTANBUL ÜNİVERSİTESİ			
Perf. Hedefi	Perf. Göstergesi	Açıklama	Hedeflenen Gösterge Düzeyi	Yılsonu Gerçekleşme Düzeyi	Gerçekleşme Durumu
1		Hedef 1- Eğitimde uluslararası kalite standartlarını sağlamak			
	2	Barınma hizmeti alan öğrenci sayısı/Sayı	1.450,00	4.767,00	Başarılı
	1	Sosyal ve spor etkinlikleri şölenlerine katılan sporcu sayısı/Adet	4.450,00	2.280,00	İyileştirilmeli
	2	Öğrenci Kültür Merkezinde faaliyet gösteren öğrenci kulübü sayısı/Adet	326,00	1.197,00	Başarılı
	7	Kısmi zamanlı öğrenci çalıştırma/Sayı	1.200,00	3.039,00	Başarılı
	3	Gösterge 3- Kalite belgeleme çalışmalarına başlayan birim sayısı/Sayı	1,00	18,00	Başarılı
	4	Gösterge 4- Kalite belgesi almış birim sayısı/Sayı	1,00	18,00	Başarılı
	7	Gösterge 7- Birimlere kaydedilen öğrenci sayısı/Sayı	35.000,00	54.247,00	Başarılı
	10	Gösterge 10- Yabancı uyruklu öğrenci sayısındaki yıllık artış oranı/Yüzde	8	5,19	İyileştirilmeli
2		Hedef 2- Geleceğin insan kaynaklarına yönelik eğitimi planlamak			
	12	Gösterge 2- Açılan yeni eğitim programı sayısı/Sayı	15,00	17,00	Başarılı
	14	Gösterge 4- Açılan İngilizce program sayısı/Sayı	3,00	2,00	İyileştirilmeli
3		Hedef 1- Her öğrencimizin bir sosyal sorumluluk projesinde ve bilimsel projede bizzat görev aldığı bir eğitim sistemi oluşturmak			
	55	Gösterge 1- Bilimsel Araştırma Kulübü kurulan birim sayısı/Sayı	4,00	0,00	İyileştirilmeli
	56	Gösterge 2- Bilimsel Araştırma Kulüpleri'nin düzenledikleri kongre ve benzeri etkinlik sayısı/Sayı	60,00	0,00	İyileştirilmeli
4		Hedef 1- 2018 yılı sonuna kadar yeni mekânların inşasını, var olanların yenilenmesini sağlamak			
	39	Gösterge 1- Tamamlanan proje sayısı/Sayı	11,00	57,00	Başarılı
	1	Yeni başlayacak proje sayısı/Sayı	14,00	32,00	Başarılı

5		Hedef 1- İstanbul Üniversitesi'nin dünyanın ilk 100 üniversitesi içerisine girmesini sağlamak			
	1	Yabancı Üniversiteler ile yapılan ikili anlaşmaların sayısını % 10 arttırmak/Sayı	25,00	15,00	iyileştirilmeli
6		Hedef 1 - Ulusal ve uluslararası düzeyde diğer üniversitelerle iş birliğini geliştirmek			
	47	Gösterge 1- Ulusal ve uluslararası düzeyde yapılan ikili ve çoklu işbirliği anlaşma sayısı/Sayı	12,00	12,00	Başarılı
	48	Gösterge 2- Ulusal düzeyde açılan ortak eğitim programı sayısı/Sayı	240,00	635,00	Başarılı
	49	Gösterge 3-Ulusal değişim programlarına katılan akademisyen ve öğrenci sayısı/Sayı	220,00	563,00	Başarılı
	72	Uluslararası düzeyde açılan ortak eğitim programı/Sayı	650,00	29,00	iyileştirilmeli
	73	Uluslararası değişim programlarına katılan akademisyen sayısı/Sayı	20,00	13,00	iyileştirilmeli
	74	Uluslararası değişim programlarına katılan öğrenci sayısı/Sayı	500,00	130,00	iyileştirilmeli
7		Hedef 4- Kurum kimliğinin korunmasına ve geliştirilmesine yönelik stratejiler üretmek			
	2	Kariyer Geliştirme Merkezi'nin ilişki kurduğu öğrenci ve mezun sayısını her yıl düzenli bir biçimde arttırmak/Sayı	9.500,00	9.473,00	Makul
8		Hedef 6- Memnuniyet düzeylerini ölçmeye yönelik anket uygulamaları yapmak ve bunların değerlendirilmesini sağlamak			
	3	İç paydaşların en az % 50 sine ulaşan anket uygulamaları düzenlemek/Sayı	1,00	39,00	Başarılı
9		Hedef 2 - 2018 yılı sonuna kadar binalarımızın %50'sini yeşil binaya dönüştürmek			
	4	Binaların % 50' sine yalıtım faaliyetlerinde 2018 yılı sonuna kadar tamamlamak/Sayı	60,00	0,00	iyileştirilmeli
	5	Elektrik enerjisi tasarrufu sağlayan cihazların kullanıldığı bina sayısı/Sayı	60,00	0,00	iyileştirilmeli
	6	2018 yılı sonuna kadar su tasarrufu sağlayan cihazların kullanıldığı bina sayısını % 100 e ulaştırmak/Yüzde	33,00	0,00	iyileştirilmeli
10		Hedef 1- Ulusal ve uluslararası araştırma kaynaklarından daha fazla ve etkin biçimde yararlanmak			
	8	Bap Birimi ve faaliyetlerinin tanıtım sayısı/Sayı	1,00	1,00	Başarılı
11		Hedef 3 Teknokent'i daha da büyüterek uluslararası bir AR-GE üssü konumuna getirmek			
	5	Teknokenti tanıtım amaçlı düzenlenen toplantı sayısı/Sayı	30,00	80,00	Başarılı
	6	Akademisyenler tarafından açılan şirket sayısı/Sayı	30,00	7,00	iyileştirilmeli

12		Hedef 1 - Arařtırmacıların arařtırma teknikleri konusunda eęitimini saęlamak			
	63	Gösterge 5- Düzenlenen eęitim sayısı/Sayı	81,00	50,00	iyileřtirilmeli
	13	Bap projelerinden destekli eęitime giden arařtırmacı sayısı/Sayı	81,00	50,00	iyileřtirilmeli
	15	Bap projelerinden destekli eęitime giden arařtırma miktarı/TL	61.733,00	506.238,21	Başarılı
13		Hedef 2 - Arařtırma ve yayın kalitesini geliřtirmek			
	7	Yüksek etki faktörlü (SSCI, AHCI, SCI'de taranan) dergilerdeki yayın sayısını % 20 arttırmak/Sayı	2.595,00	1.816,00	iyileřtirilmeli
14		Hedef 2 -Üniversite-iř (sanayi-saęlık) ve sanat dünyası ile iř birlięini geliřtirmek			
	52	Gösterge 1- Öğretim üyeleri tarafından Teknokent'te açılan řirket sayısı/Sayı	30,00	7,00	iyileřtirilmeli
	53	Gösterge 2- Üniversite-iř hayatı iřbirlięi programı kapsamında düzenlenen proje pazarları sayısı/Sayı	1,00	0,00	iyileřtirilmeli
15		Hedef 1- Ulusal ve uluslararası kaynaklardan yararlanmak			
	8	AB hibe fonları kapsamında hazırlanan sosyal içerikli proje sayısını % 10 arttırmak/Sayı	3,00	10,00	Başarılı

**Tablo 60- Temel Mali Tablolar (2017 yılı Mizan Cetveli Toplam)**

Hesap Kodu	Hesap Adı	Borç	Alacak	Borç Artık	Alacak Artık
100	KASA HESABI	1.397.559,21	1.397.559,21	0,00	0,00
102	BANKA HESABI	29.112.339.217,15	29.037.908.938,24	74.430.278,91	0,00
103	VERİLEN ÇEKLER VE GÖNDERME EMİRLERİ HESABI (-)	29.004.571.959,34	29.004.571.959,34	0,00	0,00
104	PROJE ÖZEL HESABI	14.184.667,56	7.788.628,06	6.396.039,50	0,00
106	DÖVİZ GÖNDERME EMİRLERİ HESABI (-)	6.639.701,81	6.639.701,81	0,00	0,00
108	DİĞER HAZIR DEĞERLER HESABI	27.721.094.516,22	27.721.094.516,22	0,00	0,00
120	GELİRLERDEN ALACAKLAR HESABI	1.398.211.609,66	1.308.866.609,66	89.345.000,00	0,00
126	VERİLEN DEPOZİTO VE TEMİNATLAR HESABI	235.943,14	0,00	235.943,14	0,00
140	KİŞİLERDEN ALACAKLAR HESABI	3.031.132,62	1.356.763,23	1.674.369,39	0,00
150	İLK MADDE VE MALZEME HESABI	33.893.673,22	27.331.198,39	6.562.474,83	0,00
160	İŞ AVANS VE KREDİLERİ HESABI	3.352.428,50	3.352.428,50	0,00	0,00
161	PERSONEL AVANSLARI HESABI	222.680,60	222.680,60	0,00	0,00
162	BÜTÇE DIŞI AVANS VE KREDİLER HESABI	57.847.299,51	28.728.059,34	29.119.240,17	0,00
220	GELİRLERDEN ALACAKLAR HESABI	4.981.338,18	1.109.224,31	3.872.113,87	0,00
226	VERİLEN DEPOZİTO VE TEMİNATLAR HESABI	589.132,38	0,00	589.132,38	0,00
241	MAL VE HİZMET ÜRETEN KURULUŞLARA YATIRILAN SERMAYELER HESABI	500.000,00	0,00	500.000,00	0,00
250	ARAZİ VE ARSALAR HESABI	778.536.361,40	0,00	778.536.361,40	0,00
251	YERALTI VE YERÜSTÜ DÜZENLERİ HESABI	0,95	0,00	0,95	0,00
252	BİNALAR HESABI	3.328.226.687,95	52.366.447,18	3.275.860.240,77	0,00
253	TESİS. MAKİNE VE CİHAZLAR HESABI	467.629.639,67	112.935.403,44	354.694.236,23	0,00
254	TAŞITLAR HESABI	4.897.697,39	259.548,61	4.638.148,78	0,00
255	DEMİRBAŞLAR HESABI	185.748.179,37	10.328.866,08	175.419.313,29	0,00
257	BİRİKMİŞ AMORTİSMANLAR HESABI (-)	64.747.448,06	465.908.302,34	0,00	401.160.854,28
258	YAPILMAKTA OLAN YATIRIMLAR HESABI	191.889.707,29	30.395.384,88	161.494.322,41	0,00
260	HAKLAR HESABI	26.778.653,81	0,00	26.778.653,81	0,00
264	ÖZEL MALİYETLER HESABI	3.059.772,94	0,00	3.059.772,94	0,00
268	BİRİKMİŞ AMORTİSMANLAR HESABI (-)	0,00	23.025.970,19	0,00	23.025.970,19
294	ELDEN ÇIKARILACAK STOKLAR VE MADDİ DURAN VARLIKLAR HESABI	89.849.743,20	82.807.403,82	7.042.339,38	0,00
299	BİRİKMİŞ AMORTİSMANLAR HESABI (-)	6.171.423,91	13.213.763,29	0,00	7.042.339,38
320	BÜTÇE EMANETLERİ HESABI	20.312.570,36	21.609.855,90	0,00	1.297.285,54
330	ALINAN DEPOZİTO VE TEMİNATLAR HESABI	1.026.257,17	1.889.860,13	0,00	863.602,96
333	EMANETLER HESABI	1.272.322.106,40	1.284.482.566,54	0,00	12.160.460,14
360	ÖDENECEK VERGİ VE FONLAR HESABI	83.959.159,44	93.553.968,76	0,00	9.594.809,32
361	ÖDENECEK SOSYAL GÜVENLİK KESİNTİLERİ HESABI	188.662.451,21	191.524.070,56	0,00	2.861.619,35
362	FONLAR VEYA DİĞER KAMU İDARELERİ ADINA YAPILAN TAHSİLAT HES	1.188.350,73	1.342.509,48	0,00	154.158,75
372	KIDEM TAZMİNATI KARŞILIĞI HESABI	2.924.000,56	2.924.000,56	0,00	0,00
430	ALINAN DEPOZİTO VE TEMİNATLAR HESABI	0,00	101.435,86	0,00	101.435,86
472	KIDEM TAZMİNATI KARŞILIĞI HESABI	60.331.553,32	122.076.084,54	0,00	61.744.531,22
500	NET DEĞER HESABI	747.989.229,53	4.842.614.628,98	0,00	4.094.625.399,45
570	GEÇMİŞ YILLAR OLUMLU FAALİYET SONUÇLARI HESABI	257.113.277,04	475.569.237,49	0,00	218.455.960,45
590	DÖNEM OLUMLU FAALİYET SONUCU HESABI	14.384.948,71	181.544.503,97	0,00	167.159.555,26
600	GELİRLER HESABI	1.401.562.772,49	1.401.562.772,49	0,00	0,00
630	GİDERLER HESABI	1.099.753.597,33	1.099.753.597,33	0,00	0,00
690	FAALİYET SONUÇLARI HESABI	1.255.311.262,26	1.255.311.262,26	0,00	0,00
800	BÜTÇE GELİRLERİ HESABI	1.325.740.476,52	1.325.740.476,52	0,00	0,00
805	GELİR YANSITMA HESABI	1.325.736.599,99	1.325.736.599,99	0,00	0,00
810	BÜTÇE GELİRLERİNDEN RET VE İADELER HESABI	374.082,06	374.082,06	0,00	0,00
830	BÜTÇE GİDERLERİ HESABI	1.181.261.852,25	1.181.261.852,25	0,00	0,00

835	GİDER YANSITMA HESAPLARI	1.181.256.452,25	1.181.256.452,25	0,00	0,00
895	BÜTÇE UYGULAMA SONUÇLARI HESABI	2.411.536.971,47	2.411.536.971,47	0,00	0,00
900	GÖNDERİLECEK BÜTÇE ÖDENEKLERİ HESABI	1.708.295.089,19	1.708.295.089,19	0,00	0,00
901	BÜTÇE ÖDENEKLERİ HESABI	1.651.549.318,05	1.651.549.318,05	0,00	0,00
902	BÜTÇE ÖDENEK HAREKETLERİ HESABI	1.465.464.365,65	1.465.464.365,65	0,00	0,00
903	KULLANILACAK ÖDENEKLER HESABI	1.465.464.365,65	1.465.464.365,65	0,00	0,00
904	ÖDENEKLER HESABI	1.465.464.365,65	1.465.464.365,65	0,00	0,00
905	ÖDENEKLİ GİDERLER HESABI	1.180.331.807,54	1.180.331.807,54	0,00	0,00
910	ALINAN TEMİNAT MEKTUPLARI HESABI	59.551.419,89	18.564.198,98	40.987.220,91	0,00
911	ALINAN TEMİNAT MEKTUPLARI EMANETLERİ HESABI	18.564.198,98	59.551.419,89	0,00	40.987.220,91
920	GİDER TAAHHÜTLERİ HESABI	284.759.715,86	284.759.715,86	0,00	0,00
921	GİDER TAAHHÜTLERİ KARŞILIĞI HESABI	284.759.715,86	284.759.715,86	0,00	0,00
948	BAŞKA BİRİMLER ADINA İZLENEN ALACAKLAR HESABI	13.664.671,58	1.266.800,69	12.397.870,89	0,00
949	BAŞKA BİRİMLER ADINA İZLENEN ALACAK EMANETLERİ HESABI	1.266.800,74	13.664.671,63	0,00	12.397.870,89
962	BİLİMSEL PROJELER HESABI	78.511.527,27	30.219.137,94	48.292.389,33	0,00
963	BİLİMSEL PROJELER KARŞILIĞI HESABI	30.219.137,94	78.511.527,27	0,00	48.292.389,33
964	KAMU İDARELERİNE TAHSİSLİ BİNALAR VE ARAZİLER HESABI	222.147.715,24	0,00	222.147.715,24	0,00
965	KAMU İDARELERİNE TAHSİSLİ BİNALAR VE ARAZİLER KARŞILIĞI HESABI	0,00	222.147.715,24	0,00	222.147.715,24
990	KİRAYA VER, İRTİFAK HAKKI TESİS ED. MAD DURAN VAR KAYITLI DEĞ	0,01	0,00	0,01	0,00
993	MADDİ DURAN VARLIKLARIN KİRA VE İRTİFAK HAKKI GELİRLERİ	23.171,44	3.874,24	19.297,20	0,00
999	DİĞER NAZIM HESAPLAR KARŞILIĞI HESABI	3.874,24	23.171,45	0,00	19.297,21
	TOPLAM	116.273.417.406,91	116.273.417.406,91	5.324.092.475,73	5.324.092.475,73





### 3.1.2 TEMEL MALİ TABLOLARA İLİŞKİN AÇIKLAMALAR

Üniversitemiz bir eğitim ve öğretim kuruluşu olduğundan bütçe ödeneklerinin büyük bir çoğunluğu Personel Giderlerinde kullanılmaktadır.

#### 3.1.2.1 MALİYET FAYDA VE MALİYET ETKİNLİK ANALİZLERİNE İLİŞKİN TABLOLAR

**Tablo 61-** Yolluk Maliyet değerlendirmesi

2017	TOPLAM PERSONEL SAYISI	TUTAR (TL)	PERSONEL BAŞINA ORTALAMA MALİYET (TL)
YURTDIŞI GEÇİCİ GÖREV YOLLUĞU	11.960	1.400.681,41	117,11
YURTDIŞI SÜREKLİ GÖREV YOLLUĞU	11.960	734.073,43	61,38
YURTDIŞI GEÇİCİ GÖREV YOLLUĞU	11.960	5.551.703,49	464,19
YURTDIŞI SÜREKLİ GÖREV YOLLUĞU	11.960	5.927,98	0,49
GENEL TOPLAM		7.692.386,31	643,17

**Tablo 62-** Personel başına düşen Elektrik, Su ve Doğalgaz sarfiyat/maliyet hesabı

2014	HARCAMA BÜTÇESİ (TL)	TOPLAM SARFIYAT	KİŞİ SAYISI	KİŞİ BAŞINA DÜŞEN SARFIYAT	KİŞİ BAŞINA MALİYET (TL)
ELEKTRİK (kWh)	16.499.182	64.888.491	12.870	5.041,84	1.320,96
SU (m <sup>3</sup> )	3.910.000	831.914,89	12.870	64,64	303,80
DOĞALGAZ (m <sup>3</sup> )	7.926.102	40.162.680	12.870	3.120,64	343,27
2015	HARCAMA BÜTÇESİ (TL)	TOPLAM SARFIYAT	KİŞİ SAYISI	KİŞİ BAŞINA DÜŞEN SARFIYAT	KİŞİ BAŞINA MALİYET (TL)
ELEKTRİK (kWh)	17.402.527	64.453.804	12.613	5.110	1.379,70
SU (m <sup>3</sup> )	4.035.836	1.053.743	12.613	84	321,72
DOĞALGAZ (m <sup>3</sup> )	10.953.276	116.524.213	12.613	9.238	868,37
2016	HARCAMA BÜTÇESİ (TL)	TOPLAM SARFIYAT	KİŞİ SAYISI	KİŞİ BAŞINA DÜŞEN SARFIYAT	KİŞİ BAŞINA MALİYET (TL)
ELEKTRİK (kWh)	19.544.613,38	65.584.410,36	12.307	5.329,03	1.588,09
SU (m <sup>3</sup> )	4.448.236,07	1.098.329,89	12.307	89,24	361,42
DOĞALGAZ (m <sup>3</sup> )	9.438.898,23	103.724.156,37	12.307	8.428,06	766,95
2017	HARCAMA BÜTÇESİ (TL)	TOPLAM SARFIYAT	KİŞİ SAYISI	KİŞİ BAŞINA DÜŞEN SARFIYAT	KİŞİ BAŞINA MALİYET (TL)
ELEKTRİK (kWh)	21.120.684,49	75.216.252	11.960	6.288,98	1.765,94
SU (m <sup>3</sup> )	4.218.955,14	1.302.567	11.960	108,91	352,76
DOĞALGAZ (m <sup>3</sup> )	11.562.800,71	49.366.932	11.960	4.127,67	966,79

**Tablo 63-** Genel temizlik, Güvenlik ve Personel Taşıma hizmetlerinden faydalanan kişi sayısı/maliyet değerlendirmesi

	2017		
	Toplam Maliyet (TL)	Hizmetten faydalanan kişi sayısı	Faydalanan kişi başına Maliyet (TL)
GENEL TEMİZLİK HİZMETİ	16.780.762,69	11.960	1.403,07
GÜVENLİK HİZMETİ	25.469.383,24	11.960	2.129,55
PERSONEL TAŞIMA HİZMETİ			
			2017
SERVİS KULLANABİLECEK PERSONEL SAYISI			11.384
PERSONEL SERVİSİ SAYISI			331
YILLIK PERSONEL TAŞIMA TOPLAM TUTARI (TL)			16.187.480,13
PERSONEL BAŞINA ULAŞIM GİDERİ (TL)			1.421,95

**Tablo 64-** Öğrenci taşıma hizmeti

	2015	2016	2017
Servisten Yararlanan öğrenci sayısı (Kişi)	10.166	5.060	7.553
Öğrenci Servis Sayısı (Adet)	253	130	211
Yıllık Öğrenci Taşıma Toplam Tutar (TL)	381.567,46	381.587,50	275.454,48
Öğrenci Başına Ulaşım Gideri (TL)	37,53	65,35	36,47

### 3.1.2.1.1 YAPI İŞLERİ TEKNİK DAİRE BAŞKANLIĞI FAALİYETLERİ

#### 3.1.2.1.1.1 EĞİTİM SEKTÖRÜ

##### 3.1.2.1.1.1.1 ÇEŞİTLİ ÜNİTELERİN ETÜD PROJESİ

#### **2010H031070 Proje numaralı Çeşitli Ünitelerin Etüd Projesi kapsamında;**

1. İ.Ü. Avcılar Kampüsü Proje Müşavirliği 1.aşama Danışmanlık hizmet alım işi.(Devam ediyor)  
Sözleşme Bedeli: 5.000.000,00-TL+KDV  
**KDV DÂHİL Ödenen: 2.097.072,34.-TL**
2. İ.Ü. 102 Pafta, 573 Ada, 16 Parselde bulunan Feyhaman Duran Müze Evi Röleve, Restitüsyon, Restorasyon Projeleri ile Elektrik, Mekanik Statik Projeleri Zemin Etüdü Rap. Haz.ve Çevre Düz. Peyzaj ile keşif metraj ile ihale haz. hizmet alım işi. (Devam ediyor)  
Sözleşme Bedeli: 86.500,00-TL+KDV  
**KDV DÂHİL Ödenen: 38.060,00-TL**
3. İ.Ü. Cerrahpaşa Tıp Fakültesi 1138 Ada Parseldeki Göğüs Hastalıkları Binasının Röleve, Restitüsyon Restorasyon (Mimari-Müh.) Projelerini Haz. işi.

Sözleşme Bedeli: 104.250,00+KDV  
**KDV DÂHİL Ödenen: 60.787,65.-TL**

**TOPLAM KDV DÂHİL HARCAMA: 2.195.919,99.-TL**

**2010H031070 Proje numaralı Çeşitli Ünitelerin Etüd Projesi kapsamında;**

1. İ.Ü. 618 Ada, Rektörlük Binası Müze-Sergi-Depo Mahalleri Teşhis-Tanzim Proje(iç mimari-mekanik, elektrik) ve ihale teknik şartname keşif dosyası hazırlanması işi.(bitti)  
Sözleşme Bedeli: 130.000,00-TL + KDV  
**KDV DÂHİL Ödenen: 153.400,00-TL**
2. İ.Ü.586 Ada, 26 Parsel İ.Ü. Merkez Kütüphane Binası Mim. Müh. Uyg. Projeleri Zemin Etüdü Raporu ile Teknik Şartname Yaklaşık Maliyet Dosyası Haz. Hizmet Alım işi.  
Sözleşme Bedeli: 118.400,00.-TL +KDV  
**KDV DÂHİL Ödenen: 125.740,80.-TL**
3. İ.Ü.(Eski-1848) 2579 Ada, 20 Parselde bulunan İ.Ü. Tıp Fak. Çapa Yerleşkesi Eski Ameliyathane(Acil) Servis Ek Binası-Nöroloji Binasına ait Röleve, Restitüsyon, Restorasyon projeleri hazırlanması işi ile ilgili hizmet alım işi.  
Sözleşme Bedeli: 121.000,00-TL + KDV  
**KDV DÂHİL Ödenen: 84.700,00-TL**
4. İ.Ü. 2579 Ada, 20 Parselde bulunan halihazırda yıkılmış olan hasta servis binasının kreş olarak düzenlemek üzere restitüsyon ve rekonstrüksiyon projeleri ile halihazırda yıkılmış olan ve röleve ve restitüsyonu KUKK'unca Onaylı Onkoloji Binasının Restorasyon Projelerinin Hazırlanması İşİ İle İlgili Danışmanlık Hizmet Alım işi. (bitti)  
Sözleşme Bedeli: 143.000,00-TL + KDV  
**KDV DÂHİL Ödenen: 45.911,58-TL**
5. İ.Ü. 618 Ada, 102 Pafta 19 Parsel Merkez Bahçe Peyzaj Projesi Hazırlanması (Mimari) Hizmet Alım işi.  
Sözleşme Bedeli: 145.000,00-TL+ KDV  
**KDV DÂHİL Ödenen: 30.798,00-TL**
6. İ.Ü. 3035 Ada, 5 Parsel Biyomühendislik Binası Revize Mimari-Mühendislik Uygulama Projeleri, İhale Teknik şartnamesi ve Yaklaşık Maliyet Dosyası Hazırlanması işi.  
Sözleşme Bedeli:165.000,00-TL + KDV  
**KDV DÂHİL Ödenen: 194.700,00-TL**

7. İ.Ü. 664 Ada, 33 Parsel Revize Mimari (Röleve, Restitüsyon, Restorasyon) ile Mühendislik Uygulama Projeleri (İnşaat, Statik, Mekanik, Elektrik) ve İhale Tedarik Şartname Keşif Dosyası Hazırlanması Hizmet Alım işi.  
Sözleşme Bedeli: 25.500,00-TL + KDV  
**KDV DÂHİL Ödenen: 18.757,80**
8. İ.Ü.572 Ada, 36 Parsel Beyazıt Yerleşkesi İdari Binası Revizyon Projesi Hazırlanması işine ait Teknik Şartname yaklaşık Maliyet Dosyası Haz. işi.  
Sözleşme Bedeli: 50.000,00.-TL+KDV  
**KDV DÂHİL Ödenen: 29.500,00.-TL**
9. İ.Ü. Eski Yemekhane Binası Sahası ARKEO JEOFİZİK (GPR) Radar Çalışması İş  
Sözleşme Bedeli: 48.000,00-TL + KDV  
**KDV DÂHİL Ödenen: 56.640,00-TL**
10. İ.Ü. Avcılar ve Firüzköy Mah. Bulunan 2645, 2657, 2658, 2659, 6079, 6323, 22769 sayılı parsellerin 84.244,00 m<sup>2</sup> alan olarak İ.Ü. Adına Kayıtlı Taşınmazların İmar Planı ve İmar Adına göre 3194 sayılı İmar Kanununun 15.16. ve 17. Mad.ve Cins Değişikliği Uyg. Projesi Hizmet Alım işi.  
Sözleşme Bedeli: 39.750,00.-TL +KDV  
**KDV DÂHİL Ödenen: 46.905,00.-TL**

**TOPLAM KDV DÂHİL HARCAMA: 787.053,18.-TL**

### **3.1.2.1.1.1.2 YERLEŞKE ALT YAPISI**

#### **2006H031630 Proje numaralı Kampüs Altyapısı projesi kapsamında;**

1. İ.Ü. Sosyal Bilimler Meslek Yüksekokulu Önünde Bulunan BEDAŞ TM NO:2707 Nolu Trafo Merkezinin Deplase Edilmesi ve Yeni Trafo Merkezleri Yapım İş. (Bitti)  
Sözleşme Bedeli: 965.880,00 + 192.999,93 = 1.158.879,93-TL + KDV  
**KDV DÂHİL Ödenen: 687.384,05-TL**
2. İ.Ü. Mühendislik ve Veteriner Fakültesi Altyapı İş. ile Avcılar Kampüsü Çevre Aydınlatma Yapım işi. (Devam ediyor)  
Sözleşme Bedeli: 2.561.000,00-TL + KDV  
**KDV DÂHİL Ödenen: 132.122,93-TL**
3. İ.Ü. Strateji Geliştirme Daire Başkanlığı Pis Su Giderleri Ana Hatları İmalatının Yapılması işi. (Bitti)  
Sözleşme Bedeli: 44.933,00-TL + KDV  
**KDV DÂHİL Ödenen: 53.020,94-TL**

4. İ.Ü. Yemekhane Çadırı Pis Su Giderlerinin Ana Hatlarının İmalatının Yapılması işi.  
(Bitti)  
Sözleşme Bedeli: 60.350,00-TL + KDV  
**KDV DÂHİL Ödenen: 71.213,00-TL**

**TOPLAM KDV DÂHİL HARCAMA: 943.740,92.-TL**

### **3.1.2.1.1.1.3 DERSLİK VE MERKEZİ BİRİMLER**

#### **2006H031640 Proje numaralı Derslik ve Merkezi Birimler projesi kapsamında;**

1. İ.Ü. Beyazıt Yerleşkesi 572 Ada, 36 Parsel Bina Yapım işi.(Devam ediyor)  
Sözleşme Bedeli: 1.487.000,00-TL + KDV  
**KDV DÂHİL Ödenen: 1.243.625,94-TL**



2. İ.Ü. İktisat Fakültesi ve Sosyal Bilimler Enstitüsü Yeni Bina Yapım işi.(Bitti)  
Sözleşme Bedeli:16.491.000,00 + 277.081,20 + 650.824,49 + 493.349,62 +  
227.072,59 =18.139.327,90-TL + KDV  
**KDV DÂHİL Ödenen: 14.932.463,20-TL**





3. İ.Ü. 3035 Ada, 5 Parsel Biyomühendislik Binası I. Etap İşinin (Arkeolojik kazı, kazık destek sistemleri, taşıyıcı sistemler) (Bitti)  
Sözleşme Bedeli: 22.997.617,64 + 2.798.778,54 = 25.796.396,18-TL + KDV  
**KDV DÂHİL Ödenen: 14.445.300,00-TL**



**TOPLAM KDV DÂHİL HARCAMA: 30.621.389,14.-TL**

### 3.1.2.1.1.4 EĞİTİM BÜYÜK ONARIM

#### 2006H031620 Proje numaralı Büyük Onarım projesi kapsamında;

1. İ.Ü. Merkez Kütüphane ve İletişim Fakültesi Binaları Asansörlerinin Yenilenmesi İşi.  
(Bitti)  
Sözleşme Bedeli: 177.000,00-TL + KDV  
**KDV DÂHİL Ödenen: 208.860,00-TL**
2. İ.Ü. Açık ve Uzaktan Eğitim Fakültesi Muhtelif Onarım İşi. (Bitti)  
Sözleşme Bedeli:44.500,00-TL + KDV  
**KDV DÂHİL Ödenen: 52.510,00-TL**
3. İ.Ü. Büyükçekmece Yerleşkesi Rektörlük Binası Çatı Onarım İşi. (Bitti)  
Sözleşme Bedeli: 46.000,00-TL + KDV  
**KDV DÂHİL Ödenen: 54.280,00-TL**
4. İ.Ü. İktisat Fakültesi dâhiliye Tesisatları ile Atıksu Atıklarının Yenilenmesi işi. (Bitti)  
Sözleşme Bedeli: 30.500,00-TL + KDV  
**KDV DÂHİL Ödenen: 35.990,00-TL**
5. İ.Ü. Yazı İşleri ve Genel Evrak Müd. Memur Odasına Banko Yapımı ve Personel Daire Başkanlığı Volanlı Arşiv Dolabı Yapım İşi. (Bitti)  
Sözleşme Bedeli: 30.100,00-TL + KDV  
**KDV DÂHİL Ödenen: 35.518,00-TL**
6. İ.Ü. Kütüphane Dokümantasyon Daire Başkanlığı Binası Zemin Kaplama Yenilenmesi işi.(Bitti)  
Sözleşme Bedeli:25.000,00-TL + KDV  
**KDV DÂHİL Ödenen: 29.500,00-TL**
7. İ.Ü. Avcılar Kampüsü Galeri Borularının Acil Yenilenmesi işi.(Bitti)  
Sözleşme Bedeli:39.750,00-TL + KDV  
**KDV DÂHİL Ödenen: 46.905,00-TL**
8. İ.Ü. Taş Odalar Mahalli (En Uygar-Sanat Atölyesi-WC) Hissedilebilir Yürüme Yüzeyi İşaretleri Yapılması işi.(Bitti)  
Sözleşme Bedeli: 26.511,00-TL + KDV  
**KDV DÂHİL Ödenen: 31.152,54-TL**
9. İ.Ü. Tıp Fakültesi Kan Merkezi Onarım, Dâhiliye Engelli ve Sedye Girişi Yenilenmesi işi.(Bitti)  
Sözleşme Bedeli:51.500,00-TL + KDV  
**KDV DÂHİL Ödenen: 60.770,00-TL**



10. İ.Ü. İlahiyat Fakültesi inaları Çatı Onarımı ve Oda Bölme İşlerinin Yapılması işi.(Bitti)  
Sözleşme Bedeli: 46.350,00-TL + KDV  
**KDV DÂHİL Ödenen: 54.693,00-TL**
11. İ.Ü. Fen Fakültesi Astronomi ve Uzay Bilimleri Enstitüsü Laboratuvar Düzenlenmesi işi.(Bitti)  
Sözleşme Bedeli: 29.500,00-TL + KDV  
**KDV DÂHİL Ödenen: 34.810,00-TL**
12. İ.Ü. Veteriner Fakültesi Süt Dondurma ve Ayran Ünitesi Onarımı.(Bitti)  
Sözleşme Bedeli:247.000,00-TL + KDV  
**KDV DÂHİL Ödenen: 291.460,00-TL**
13. İ.Ü. Yabancı Diller Bölümü Muhtelif Onarım işi.(Bitti)  
Sözleşme Bedeli: 46.250,00-TL + KDV  
**KDV DÂHİL Ödenen: 54.575,00-TL**
14. İ.Ü. İşletme Fakültesi Amfiler Bloğu Acil Çatı Onarım işi.(Bitti)  
Sözleşme Bedeli: 44.500,00-TL + KDV  
**KDV DÂHİL Ödenen: 52.510,00-TL**
15. İ.Ü. İstanbul Tıp Fakültesi Hulusi Behçet Kütüphanesi Dış Cephe ve Çatı Onarım işi.(Bitti)  
Sözleşme Bedeli: 377.000,00-TL + KDV  
**KDV DÂHİL Ödenen: 444.860,00-TL**
16. İ.Ü. Mühendislik Fakültesi Maden Mühendisliği ABD Acil Onarım işi.(Bitti)  
Sözleşme Bedeli: 46.500,00-TL + KDV  
**KDV DÂHİL Ödenen: 54.870,00-TL**
17. İ.Ü. Esnaf Hastanesi Teras Çatı Onarım İşİ.(Bitti)  
Sözleşme Bedeli: 54.750,00-TL + KDV  
**KDV DÂHİL Ödenen: 64.605,00-TL**
18. İ.Ü. Merkez Kütüphane Çatı Onarım işi.(Bitti)  
Sözleşme Bedeli: 25.000,00-TL + KDV  
**KDV DÂHİL Ödenen: 29.500,00-TL**
19. İ.Ü. Veteriner Fakültesi Mezbaha ve Et Değ. Ünitesi Acil Onarım işi.(Bitti)  
Sözleşme Bedeli: 49.250,00-TL + KDV  
**KDV DÂHİL Ödenen: 58.115,00-TL**

20. İ.Ü. Mühendislik Fak. Maden Mühendisliği ABD Cevher Zenginleştirme Lab. On. İşi.(Bitti)  
Sözleşme Bedeli:49.000,00-TL + KDV  
**KDV DÂHİL Ödenen: 57.820,00.-TL**
21. İ.Ü. Eczacılık Fak. Farmakoloji Binası Teras Çatı Su Yalıtımı Yapılması İşi.(Bitti)  
Sözleşme Bedeli: 49.000,00-TL + KDV  
**KDV DÂHİL Ödenen: 57.820,00-TL**
22. İ.Ü. Eczacılık Fak. Farmasötik Mikrobiyoloji Anabilim Dalı Binası Muhtelif On. İşi.(Bitti)  
Sözleşme Bedeli: 47.000,00-TL + KDV  
**KDV DÂHİL Ödenen: 55.460,00-TL**
23. İ.Ü. Avcılar Kampüsü Isı Merkezi Arızalarının Giderilmesi, Bakım ve Onarım İşi.(Bitti)  
Sözleşme Bedeli: 27.000,00-TL + KDV  
**KDV DÂHİL Ödenen: 31.860,00-TL**
24. İ.Ü. Müh. Fak. B Blok, KM 1 Blok Kanalizasyon Hattı ve Ana Hat Tamirâtı ve Temizliği İşi.(Bitti)  
Sözleşme Bedeli: 30.000,00-TL + KDV  
**KDV DÂHİL Ödenen: 35.400,00-TL**
25. İ.Ü. Rektörlüğü Kardiyoloji Enstitüsü Röntgen Mahalli Onarım İşi.(Bitti)  
Sözleşme Bedeli: 52.500,00-TL + KDV  
**KDV DÂHİL Ödenen: 61.950,00.-TL**
26. İ.Ü. Teknik Bilimler MYO. Tepecik Yerleşkesi Pis Su (Kanalizasyon) Hattı Yenilenmesi İşi.(Bitti)  
Sözleşme Bedeli: 43.500,00-TL + KDV  
**KDV DÂHİL Ödenen: 45.312,00.-TL**
27. İ.Ü. Spor Bilimleri Fak. Dış Cephe Tamirâtı ve Boya İşi(Bitti)  
Sözleşme Bedeli: 46.500,00-TL + KDV  
**KDV DÂHİL Ödenen: 53.100,00.-TL**
28. İ.Ü. Eczacılık Fakültesi Radyofarmasi Lab.Radyoaktif Atık Odası Kurşun Zırhlanması Yapım İşi.(Bitti)  
Sözleşme Bedeli: 53.300,00-TL + KDV  
**KDV DÂHİL Ödenen: 62.894,00.-TL**
29. İ.Ü. İlahiyat Fakültesi Pis Su Giderlerinin Yenilenmesi İşi.(Bitti)  
Sözleşme Bedeli: 43.500,00.-TL+KDV

**KDV DÂHİL Ödenen: 51.330,00.-TL**

30. İ.Ü. Fen Fakültesi Botanik Anabilim Dalı Botanik Bahçesi Seralarının Onarımı ve Boya Yapılması işi.(Bitti)

Sözleşme Bedeli: 49.000,00.-TL+KDV

**KDV DÂHİL Ödenen: 57.820,00.-TL**

31. İ.Ü. Fen Fakültesi Astronomi ve Uzay Bilimleri Binası Boya İşleri (Bitti)

Sözleşme Bedeli: 45.000,00.-TL+KDV

**KDV DÂHİL Ödenen: 53.100,00.-TL**



32. İ.Ü. Cerrahpaşa Tıp Fakültesi Yeni Kız Yurdu Onarımı (Bitti)

Sözleşme Bedeli: 1.456.000,00.-TL+KDV

**KDV DÂHİL Ödenen: 1.098.662,07.-TL**



33. İ.Ü. Su Bilimleri Fakültesi Sapanca Yerleşkesi İdari Cephe ve Çatı Yen. işi.(Bitti)

Sözleşme Bedeli: 318.800,00-TL+KDV

**KDV DÂHİL Ödenen: 356.528,02-TL**

34. İ.Ü. Mühendislik Fakültesi Veteriner Fakültesi Teknik Bilimler MYO Muhtelif Onarım işi.(Bitti)

Sözleşme Bedeli: 1.268.000,00.-TL+KDV

**KDV DÂHİL Ödenen: 1.000.934,22-TL**





35. İ.Ü. Edebiyat Fakültesi Muhtelif Onarım İşi.(Devam ediyor)  
Sözleşme Bedeli: 3.179.137,55 + 1.586.254,76 = 4.765.392,31 + KDV  
**KDV DÂHİL Ödenen: 5.559.968,97-TL**

**TOPLAM KDV DÂHİL HARCAMA: 10.335.442,82.-TL**

### 3.1.2.1.1.2 KÜLTÜR SEKTÖRÜ

**1999H040330 Proje numaralı Tarihi Binaların Onarım ve Restorasyon projesi kapsamında;**

1. İ.Ü. Siyasal Bilgiler Fakültesi Restorasyon işi.(Kesin hesap)  
Sözleşme Bedeli: 18.671.933,86.-TL+KDV  
**KDV DÂHİL Ödenen: 130.482,68.-TL**
2. İ.Ü. Nadir Eserler Kütüphanesi Nadir Eserler Depo Mah.(Bitti)  
Sözleşme Bedeli: 275.700,00-TL + KDV  
**KDV DÂHİL Ödenen: 319.691,32-TL**
3. İ.Ü. 3036 Ada, 4 Parsel Tarihi Kalıntı Restorasyonu ve Çevre Düzenle işi.(Bitti)  
Sözleşme Bedeli: 3.168.633,77-TL + KDV  
**KDV DÂHİL Ödenen: 3.405.920,07-TL**



4. İ.Ü. Siyasal Bilgiler Fak. Binası Restorasyon İkmal ve Rektörlük Merkez Bina Müze Düzenlenmesi işi.(Devam ediyor)  
Sözleşme Bedeli: 45.093.549,71-TL + KDV  
**KDV DÂHİL Ödenen: 29.614.231,92-TL**





5. İ.Ü. Rektörlüğü Merkez Kampüsü Altyapı Onarımı (Yemekhane Bölümü Pis Su Giderlerinin Ana Hatlarının İmalatı) İşi. (Bitti)  
Sözleşme Bedeli: 99.400,00-TL + KDV  
**KDV DÂHİL Ödenen: 117.292,00-TL**
6. İ.Ü. İktisat Fak. Bay-Bayan Islak Mahallerinin Tadilatı İşi.(Bitti)  
Sözleşme Bedeli: 76.800,00-TL + KDV  
**KDV DÂHİL Ödenen: 90.624,00-TL**
7. İ.Ü. Fen Fak. Nükleer Fizik Bölümü Laboratuvar ve Seminer Odası Düzenlenmesi İşi.(Bitti)  
Sözleşme Bedeli: 147.100,00-TL + KDV  
**KDV DÂHİL Ödenen: 173.578,00-TL**
8. İ.Ü. Suphi Paşa Konağı WC Yapılması İşi.(Bitti)  
Sözleşme Bedeli: 83.750,00-TL + KDV  
**KDV DÂHİL Ödenen: 98.825,00-TL**
9. İ.Ü. İktisat Fakültesi Ek Bina Öğrenci Girişi Rampası Ve Taş Odalar VRF Klima Sistemi Kurulması İşi(Bitti)  
Sözleşme Bedeli: 67.500,00-TL + KDV  
**KDV DÂHİL Ödenen: 79.650,00-TL**
10. İ.Ü. Enstitüler Bloğu Bodrum Kat Personel Arşiv Yapım İşi.(Bitti)  
Sözleşme Bedeli: 76.400,00-TL + KDV  
**KDV DÂHİL Ödenen: 90.152,00-TL**

11. İ.Ü. II. Beyazıt Hamamı Onarım işi.(Bitti)

Sözleşme Bedeli: 151.000,00-TL + KDV

**KDV DÂHİL Ödenen: 178.180,00-TL**

12. İ.Ü. 986 Ada 3 Parsel, 664 Ada 32 Parsel Boya İşi.(Bitti)

Sözleşme Bedeli: 159.000,00-TL + KDV

**KDV DÂHİL Ödenen:187.620,00.-TL**

13. İ.Ü. Fen Bilimleri Enstitüsü Dış Cephe ve Pencere On işi.(Bitti)

Sözleşme Bedeli: 162.300,00-TL + KDV

**KDV DÂHİL Ödenen: 191.514,00-TL**

**TOPLAM KDV DÂHİL HARCAMA: 34.677.760,99.-TL**

### 3.1.2.1.1.3 SAĞLIK SEKTÖRÜ

#### **2016I000270 Proje numaralı Muhtelif İşler projesi kapsamında;**

1. İ.Ü. Cerrahpaşa Tıp Fakültesi Hafif Çelik Hastane ve Eğitim Yapılarının İnşası, mevcut muhtelif yapıların revize, Rehabilitesi ve zemin iyileştirme (kazı, kazık, destek sistemleri) işi.(Devam ediyor)

Sözleşme Bedeli: 70.650.595,74 + 14.122.921,96 = 84.773.517,70-TL+KDV

**KDV DÂHİL Ödenen: 54.472.488,97.-TL**







**TOPLAM KDV DÂHİL HARCAMA: 54.472.488,97.- TL**

#### **3.1.2.1.1.4 SPOR SEKTÖRÜ**

##### **1998H050200 Proje numaralı Açık ve Kapalı Spor Tesisleri projesi kapsamında;**

2017 Yılı Yatırım Programında ödenek olarak 2.000,00-TL tahsis edilmiştir. Herhangi bir harcama gerçekleşmemiştir.

#### **3.1.2.1.1.5 DİĞER BİRİMLERE YAPILAN İŞLER**

Bu başlık altında harcama yetkisi diğer birimlere ait olan ve sadece teknik destek birimi olarak görev aldığımız eğitim, sağlık, spor ve kültür sektörlerindeki işlere yer verilmiştir.

##### **3.1.2.1.1.5.1 DÖNER SERMAYE**

1. İ.Ü. Yoğun Bakım ve Ameliyathanelerin Düzenlenmesi işi.(Devam ediyor)  
Sözleşme Bedeli: 718.880,25.-TL+KDV  
**KDV DÂHİL Ödenen: 66.802,94.-TL**
2. İ.Ü. İstanbul Tıp Fakültesi Dekanlığı Muhtelif Çatı ve Dere on.(Devam ediyor)  
Sözleşme Bedeli: 444.068,20.-TL+KDV  
**KDV DÂHİL Ödenen: 211.274,52**

**TOPLAM KDV DÂHİL HARCAMA: 278.077,46.-TL**

### 1.1.2.1.1.5.2 SAĞLIK KÜLTÜR

1. İ.Ü. Avcılar Kampüsü Mini Futbol Sahası Onarım İşi. (Bitti)  
Sözleşme Bedeli: 308.000,00-TL + KDV  
**KDV DÂHİL Ödenen: 363.440,00-TL**

**TOPLAM KDV DÂHİL HARCAMA: 363.440,00.-TL**

### 1.1.2.1.1.5.2 İL ÖZEL İDARESİ TARAFINDAN YAPILAN VE YAPIMI DEVAM EDEN İŞLER

1. İstanbul Üniversitesi Cerrahpaşa Tıp Fakültesi 1138 ada 1 parseldeki Yeni Dekanlık Binasının Röleve, Restitüsyon, Restorasyon, inşaat (statik-güçlendirme), mekanik ve elektrik tesisat projelerinin hazırlanması işi  
**İhale Bedeli: 174.000,00.-TL**  
**Durumu: Tamamlandı.**
2. İstanbul Üniversitesi İstanbul Tıp Fakültesi 1848 ada 55 parseldeki Spor hekimliği-Eski KBB Binası'nın Röleve, Restitüsyon, Restorasyon, inşaat (statik-güçlendirme), mekanik ve elektrik tesisat projelerinin hazırlanması işi  
**İhale Bedeli: 227.000,00.-TL**  
**Durumu: Tamamlandı.**
3. İstanbul Üniversitesi İstanbul tıp fakültesi 1848 ada 55 parseldeki genel Cerrahi-Acil Cerrahi Binası'nın Röleve, Restitüsyon, Restorasyon, inşaat (statik-güçlendirme), mekanik ve elektrik tesisat projelerinin hazırlanması işi  
**İhale Bedeli: 269.560,00.-TL**  
**Durumu: Tamamlandı.**
4. İstanbul Üniversitesi, Cerrahpaşa Tıp Fakültesi 1138 ada 1 parseldeki Eski Dekanlık Binasının Rölöve, Restitüsyon, Restorasyon, inşaat (statik-güçlendirme), mekanik ve elektrik tesisat projelerinin hazırlanması işi  
**İhale Bedeli: 142.200,00.-TL**  
**Durumu: Tamamlandı.**

### 3.1.2.1.2 SAĞLIK KÜLTÜR VE SPOR DAİRE BAŞKANLIĞI FAALİYETLERİ

**Tablo 65-** Sağlık Kültür ve Spor Daire Başkanlığı tarafından 2017 yılında yapılan harcamalar

BİRİM GİDERLERİ	TUTAR (TL)
Beslenme Giderleri	35.019.321,36
Barınma Giderleri	558.921,93
Kültür ve Spor Giderleri	2.105.189,56
Cari Hizmet Giderleri	18.806.685,22
Sağlık Giderleri	0,00
ARA TOPLAM	56.490.118,07
İadeler	181.515,00
GENEL TOPLAM	56.671.633,07

**Tablo 66-** Yemek hizmetine öğrenci ve memur katkıları

YEMEK KATKI VE YÜKLENİCİ BİLGİLERİ	TUTAR (TL)
Öğrenci yemek yükleninceye ödenen toplam tutar	20.652.917,95
Sağlık Kültür bütçesinden öğrenci yemeğine Katkı Payı	14.613.241,41
Öğrenci yemeğinden elde edilen toplam gelir	5.805.166,49
Memur Yemek Yükleniciye ödenen hakediş tutarı	2.980.876,64
Memur yemek toplam gelirleri (Dolum+3/2ler )	3.002.000,01

#### **Sağlık Kültür ve Spor Başkanlığı tarafından Üniversitemizde okuyan öğrencilerimize yapılan destek ve katkıları:**

Üniversitemiz Avcılar Öğrenci yurtlarında 2 öğrenci şehit ve gazi çocuğu kontenjanından, 18 öğrenci de Yurt Kurul Kararı değerlendirmesi ve Üniversite Yönetim Kurulu Kararı ile ücretsiz olarak faydalanmaktadır.

Cerrahpaşa Tıp Fakültesi kız öğrenci yurtlarında ve Celalettin Tüfekçi erkek yurdunda da 86 kişi ilk iki yüze girdiğinden ücretsiz yararlanmaktadır.

### 3.1.2.1.3 İDARİ VE MALİ İŞLER DAİRE BAŞKANLIĞI FAALİYETLERİ

- Personel Taşıma Hizmeti Alımı: **16.187.480,13-TL**
- Temizlik Hizmeti Alımı: **16.780.762,69-TL**
- Güvenlik Hizmeti Alımı: **25.469.383,24-TL**
- TSE Eğitimi, Muhtelif Eğitim ve Kurslara Katılım Giderleri: **22.125,99-TL**
- Üniversitemiz Basın İlan Kurumuna ödenen ilan giderleri: **258.629,36-TL**
- 174 ada 1 parsel sayılı taşınmazın ecr-i misil ödemesi (25.10.2017): **225.225,00-TL**
- 174 ada 1 parsel sayılı taşınmazın ecr-i misil ödemesi (21.12.2017): **35.247,70-TL**

CTF yerleşkesinde bulunan 1125 ada 2 parsel sayılı taşınmazın İstanbul 10. İdare Mahkemesinin 2016/454 esas, 2016/1461 karar sayılı kararı ile İstanbul Bölge İdare Mahkemesi 9. İdare Dava Dairesinin 2016/887 Esas, 2017/37 karar sayılı kararı ile ecr-i misil ödemesi: **5.866,00-TL**

670 ada 9 parsel sayılı taşınmaz mala ait ecr-i misil ödemesi (03.01.2017): **1.165,00-TL**

28 ada 12 parsel taşınmaz malın (Bir Miktar Bahçeyi Hanı Mai Müştemilat Kagir Mektep Binası) 2017 yılı kira bedeli (341071973000 nolu dosya): **24.360,00-TL**

İstanbul 4. İdare Mahkemesinin 2009/1226 esas, 2011/186 karar sayılı kararı ile Danıştay 17. Dairesinin 2015/14339 esas, 2016/1720 karara sayılı kesinleşen kararı doğrultusunda yapılan ödeme: **130.257,42-TL**

Mülkiyeti İstanbul Büyükşehir Belediyesine ait Üniversitemiz Devlet Konservatuari Müdürlüğü tarafından kullanılan Caferağa Mahallesi Rıhtım Caddesinde bulunan 174 ada 1 parsel taşınmaz malın 18.09.2008 tarihli ve 7850 sayılı ihbarname ile 24.01.2017 tarihli ve 32216 sayılı Hukuk Müşavirliği yazısı gereği yapılan ödeme: **22.805,50-TL**

**Mamul Mal Alımları Tertibinden Başkanlığımızca 2017H032870 proje numarası ile projelendirilen işler şunlardır:**

- DMO'dan Rektörlük ve bağlı birimlere demirbaş ve kırtasiye alımı **95.446,16.-TL**
- Edebiyat Fakültesine tefriş - tanzim alımı **206.452,80.-TL**
- Merkez telefon santraline sistem ve abone kartı alımı **403.431,57.-TL**
- T05 Minibüs (Sürücü dâhil en fazla 17 kişilik) **93.313,81.-TL**
- Rektörlük ve bağlı birimlere demirbaş malzeme alımı **1.129.646,13.-TL**
- Kablosuz sayısal telsiz telefon sistemi alımı **49.796,00.-TL**
- İ.Ü. Bahçeköy yerleşkesi UPS ve 12 adet kamera alımı **38.283,92.-TL**
- Ulaştırma ve Lojistik Fakültesi Dekanlığının kablosuz ağ cihazı alımı **23.010,00.-TL**
- Bilgi İşlem Daire Başkanlığının İş İstasyonu, Monitör ve notebook alımı **25.943,31.-TL**
- Rektörlük merkez kampüsünde kullanılan muhtelif ebatlarda tabela alımı **68.440,00.-TL**
- Merkez Garaj Amirliğinde kullanılmakta olan 34 BZ 1192 resmi plakalı kamyon için Alüminyum tabanlı hidrolik lift alınması (montaj dâhil) **17.100,00.-TL**
- Basın ve Halkla İlişkiler Müdürlüğüne Mobil Sanal Stüdyo alımı **29.500,00.-TL**
- Rektörlük telefon santralleri için muhtelif malzeme alımı **52.937,00.-TL**
- Dış Hekimliğine metal dolap alımı **84.726,65.-TL**
- Rektörlük makamına çok fonksiyonlu fotokopi makinesi alımı **30.680,00.-TL**
- İMİD taşınır kayıt deposuna çok fonksiyonlu fotokopi makinesi alımı **67.649,40.-TL**
- Basın ve Halkla İlişkiler Müdürlüğüne fotokopi makinesi alımı **51.450,36.-TL**

- İMİD taşınır kayıt deposuna çok fonksiyonlu faks cihazı alımı **68.440,00.-TL**
- Seyyid Hasan Paşa Medresesine Ahşap Koltuk Alımı işi **3.888,00.-TL**
- Merkez telefon santraline sistem ve abone kartı alımı **21.240,00.-TL**
- Bilgi İşlem Daire Başkanlığına İş İstasyonu, Monitör ve notebook alımı **80.721,44.-TL**

**TOPLAM HARCANAN ÖDENEK: 2.546.660,55.-TL**

**Tablo 67-** Gayrimenkul alım ve kamulaştırma için yapılan harcamalar

KAMULAŞTIRMASIZ EL ATMA DAVASI NETİCESİNDE ÖDENEN İCRALAR		
7 Pafta 2684 parsel sayılı taşınmazın Bakırköy 16. İcra Müdürlüğü 2014/15731 esas sayılı kararı	Bakırköy 16. İcra Müdürlüğü	910.292,74-TL
7 pafta 2668 parsel sayılı taşınmaz malın Yeditepe Vergi Dairesine yargılama gideri	Yeditepe Vergi Dairesi	228,00-TL
1144 ada 1 parsel sayılı taşınmazın Yeditepe Vergi Dairesine yargılama gideri	Yeditepe Vergi Dairesi	250,00-TL
1848 ada 42 parsel sayılı taşınmazın Yeditepe Vergi Dairesine yargılama gideri	Yeditepe Vergi Dairesi	250,00-TL
868 ada 2 parsel sayılı taşınmazın (Gönül DOĞANAY ve arkadaşları) Yeditepe Vergi Dairesine yargılama gideri	Yeditepe Vergi Dairesi	264,60-TL
868 ada 2 parsel sayılı taşınmazın (Ferhat Coşkun AŞIKOĞLU ve diğerleri) Yeditepe Vergi Dairesine yargılama gideri	Yeditepe Vergi Dairesi	264,60-TL
1848 ada 33 parsel sayılı taşınmaz malın mirasçı Sebahat ERGÜVEN adına blokesi	Strateji Geliştirme Daire Başkanlığı	47.702,38-TL
7 pafta 2675 parsel sayılı taşınmaz malın Yeditepe Vergi Dairesine yargılama gideri	Yeditepe Vergi Dairesi	250,00-TL
936 ada 9 parsel sayılı taşınmaz mala Kamulaştırmaz el atma davası sonucu Tazminat bedeli ödemesi	Av. Selçuk KAR	71.063,08-TL
1125 ada 2 parsel sayılı taşınmaz mala ait ecr-i misil ödemesi	Kayım Bürosu Başkanlığına	5.866,00-TL
670 ada 9 parsel sayılı taşınmaz mala ait ecr-i misil ödemesi	Kayım Bürosu Başkanlığına	1.165,00-TL
174 ada 1 parsel sayılı taşınmazın ecr-i misil ödemesi	iBB	35.247,70-TL
174 ada 1 parsel sayılı taşınmaz mala ait ecr-i misil bedeli ödemesi	iBB	225.225,00-TL
TOPLAM ÖDENEN:		1.298.069,10-TL
İLAHİYAT FAKÜLTESİNDE KAMULAŞTIRILAN ALANLAR		
İlahiyat Fak.936 ada 54 parsel 8 nolu bağımsız bölme Sevim KARAOĞLU uzlaşma bedeli		656.100,00-TL
İlahiyat Fak.936 ada 9 parsel 3 nolu bağımsız bölme Hüseyin KABA uzlaşma bedeli		109.757,25-TL

İLAHİYAT FAKÜLTESİNE TOPLAM ÖDEME:	765.857,25-TL
------------------------------------	---------------

KAMULAŞTIRMA KAPSAMINDA ÖDENEK YETERSİZLİĞİNDEN DOLAYI MALİYE BAKANLIĞINDAN TALEP EDİLEN İCRA ÖDEMELERİ		
TALEP TARİHİ	İŞİN ADI	TALEP EDİLEN TUTAR
26.12.2017	Üniversitemiz Avcılar Yerleşkesinde bulunan 7 pafta 2695 parsel sayılı taşınmaz mal malikleri tarafından açılan Kamulaştırmaz El Atma Davası neticesinde Küçükçekmece 4. Asliye Hukuk Mahkemesinin 2012/295 esas, 2013/184 sayılı kararı ile Bakırköy 16. İcra Müdürlüğünün 2015/5597 esas sayılı icra emirlerince ödenmesi gereken icra Ödemesi (ödenecek tarihte doğacak faizler dikkate alınmamıştır)	2.127.255,33-TL
26.12.2017	Üniversitemiz Avcılar Yerleşkesinde bulunan 7 pafta 2689 parsel sayılı taşınmaz mal malikleri tarafından açılan Kamulaştırmaz El Atma Davası neticesinde Küçükçekmece 4. Asliye Hukuk Mahkemesinin 2012/445 Esas 2013/185 karar sayılı kararı ile Bakırköy 16. icra Müdürlüğünün 2015/1438 esas sayılı icra emirleri gereğince ödenmesi gereken icra Ödemesi (ödenecek tarihte doğacak faizler dikkate alınmamıştır)	2.759.501,15-TL
26.12.2017	Küçükçekmece 1. Asliye Hukuk Mahkemesi 2012/477 esas 2014/26 karar sayılı kararı ile Bakırköy 16. icra Müdürlüğünün 2016/9574 esas sayılı icra emirleri gereğince ödenmesi gereken Kamulaştırmaz El Atma Davası sonucu 2693 parsel sayılı taşınmaza ait tazminat bedeli (ödenecek tarihte doğacak faizler dikkate alınmamıştır)	2.362.270,08-TL
TOPLAM İHTİYAÇ DUYULAN ÖDENEK:		7.249.026,56-TL

**Tablo 68-** 2017 yılı Haberleşme giderleri analizi

	2017
PERSONEL SAYISI	11.960
TOPLAM HARCAMA TUTARI (TL)	1.184.996,65
PERSONEL BAŞINA HARCAMA TUTARI (TL)	99,08

**Tablo 69-** Satın alma suretiyle edinilen taşıt sayısı ve taşıtların toplam maliyeti

	2015	2016	2017
TAŞIT SAYISI	61	61	39
TOPLAM MALİYETİ (BAKIM ONARIM GİDERİ)	153.419,51	163.936,31	178.318,87

### 3.1.2.1.4 TAŞINIR MAL YÖNETMELİĞİ İŞLEMLERİ

Üniversitemiz Taşınırına ilişkin işlemler, Maliye Bakanlığı'nın KBS sistemindeki TKYS modülünden kayıt ve takip edilmektedir. 2016 yılında TKYS programı sorunsuz olarak kullanılmıştır.

**Tablo 70- Taşınır Kesin Hesap İcmal Cetveli (150 Hesap Kodu)**

HARCAMA BİRİMİNİ		ADI İSTANBUL ÜNİVERSİTESİ						KODU	38.6	YIL		2017
MUHASEBE BİRİMİNİ		ADI İstanbul Üniversitesi						KODU	34743	TAŞINIR HESAP KODU		150
HES KODU	TAŞINIR DÜZEY DETAY KODU	TAŞINIR DÜZEY DETAY ADI	GEÇEN YILDAN DEVREDEN		YIL İÇİNDE GİREN		TOPLAM		YIL İÇİNDE ÇIKAN		GELECEK YILA DEVİR	
			MIKTARI	TUTARI	MIKTARI	TUTARI	MIKTARI	TUTARI	MIKTARI	TUTARI	MIKTARI	TUTARI
150	01	Kırtasiye Malzemeleri Grubu	2.106.543,00	2.139.927,07	3.360.004,00	4.402.165,63	5.466.547,00	6.542.092,70	3.249.580,00	4.466.018,13	2.216.967,00	2.076.074,57
		TOPLAM	2.106.543,00	2.139.927,07	3.360.004,00	4.402.165,63	5.466.547,00	6.542.092,70	3.249.580,00	4.466.018,13	2.216.967,00	2.076.074,57
150	02	Beslenme/Gıda Amaçlı ve Mutfakta Kullanılan Tüketim Malzemeleri Grubu	16,00	296,18	258.690,00	114.367,85	258.706,00	114.664,03	8.695,00	109.381,47	250.011,00	5.282,56
		TOPLAM	16,00	296,18	258.690,00	114.367,85	258.706,00	114.664,03	8.695,00	109.381,47	250.011,00	5.282,56
150	03	Tıbbi ve Laboratuvar Sarf Malzemeleri Grubu	580.892,30	744.690,28	1.000.686,24	13.078.334,71	1.581.578,54	13.823.024,99	900.114,04	12.346.246,60	681.464,50	1.476.778,39
		TOPLAM	580.892,30	744.690,28	1.000.686,24	13.078.334,71	1.581.578,54	13.823.024,99	900.114,04	12.346.246,60	681.464,50	1.476.778,39
150	04	Yakıtlar, Yakıt Katkıları ve Katkı Yağlar Grubu	3.372,00	12.947,37	124.843,98	615.542,61	128.215,98	628.489,98	121.279,98	598.877,50	6.936,00	29.612,48
		TOPLAM	3.372,00	12.947,37	124.843,98	615.542,61	128.215,98	628.489,98	121.279,98	598.877,50	6.936,00	29.612,48
150	05	Temizleme Ekipmanları Grubu	36.414,00	153.246,94	570.821,50	491.464,20	607.235,50	644.711,14	538.695,50	467.147,76	68.540,00	177.563,38
		TOPLAM	36.414,00	153.246,94	570.821,50	491.464,20	607.235,50	644.711,14	538.695,50	467.147,76	68.540,00	177.563,38
150	06	Giyecek, Mefruşat ve Tuhafiye Malzemeleri Grubu	12.867,85	738.851,75	45.123,37	1.063.850,51	57.991,22	1.802.702,26	49.084,22	1.097.217,24	8.907,00	705.485,02
		TOPLAM	12.867,85	738.851,75	45.123,37	1.063.850,51	57.991,22	1.802.702,26	49.084,22	1.097.217,24	8.907,00	705.485,02
150	07	Yiyecek Grubu	0,00	0,00	20.544,75	139.975,25	20.544,75	139.975,25	20.544,75	139.975,25	0,00	0,00
		TOPLAM	0,00	0,00	20.544,75	139.975,25	20.544,75	139.975,25	20.544,75	139.975,25	0,00	0,00
150	08	İçecek Grubu	35.745,00	15.419,78	60.681,00	151.586,86	96.426,00	167.006,64	96.426,00	167.006,64	0,00	0,00
		TOPLAM	35.745,00	15.419,78	60.681,00	151.586,86	96.426,00	167.006,64	96.426,00	167.006,64	0,00	0,00
150	09	Canlı Hayvanlar Grubu	6,00	480,04	10.774,00	72.969,71	10.780,00	73.449,75	10.696,00	69.790,30	84,00	3.659,45
		TOPLAM	6,00	480,04	10.774,00	72.969,71	10.780,00	73.449,75	10.696,00	69.790,30	84,00	3.659,45

HARCAMA BİRİMİNİ	ADI İSTANBUL ÜNİVERSİTESİ	KODU	38.6	YIL	2017
MUHASEBE BİRİMİN	ADI İstanbul Üniversitesi	KODU	34743	TAŞINIR HESAP KODU	150

HES KODU	TAŞINIR DÜZEY DETAY KODU	TAŞINIR DÜZEY DETAY ADI	GEÇEN YILDAN DEVREDEN		YIL İÇİNDE GİREN		TOPLAM		YIL İÇİNDE ÇIKAN		GELECEK YILA DEVİR	
			MİKTARI	TUTARI	MİKTARI	TUTARI	MİKTARI	TUTARI	MİKTARI	TUTARI	MİKTARI	TUTARI
150	10	Zirai Maddeler Grubu	0,00	0,00	13,00	2.023,70	13,00	2.023,70	13,00	2.023,70	0,00	0,00
		TOPLAM	0,00	0,00	13,00	2.023,70	13,00	2.023,70	13,00	2.023,70	0,00	0,00
150	11	Yem Grubu	10.000,00	29.000,00	140.025,00	232.201,39	150.025,00	261.201,39	119.025,00	175.801,39	31.000,00	85.400,00
		TOPLAM	10.000,00	29.000,00	140.025,00	232.201,39	150.025,00	261.201,39	119.025,00	175.801,39	31.000,00	85.400,00
150	12	Bakım Onarım ve Üretim Malzemeleri Grubu	56.136,94	627.265,93	290.901,05	2.660.038,49	347.037,99	3.287.304,42	312.608,30	2.985.054,49	34.429,69	302.249,93
		TOPLAM	56.136,94	627.265,93	290.901,05	2.660.038,49	347.037,99	3.287.304,42	312.608,30	2.985.054,49	34.429,69	302.249,93
150	13	Yedek Parçalar Grubu	3.208,00	189.745,55	15.861,00	3.055.302,34	19.069,00	3.245.047,89	16.931,00	3.128.723,42	2.138,00	116.324,47
		TOPLAM	3.208,00	189.745,55	15.861,00	3.055.302,34	19.069,00	3.245.047,89	16.931,00	3.128.723,42	2.138,00	116.324,47
150	14	Nakil Vasıtaları Lastikleri Grubu	0,00	0,00	20,00	7.009,01	20,00	7.009,01	6,00	3.894,00	14,00	3.115,01
		TOPLAM	0,00	0,00	20,00	7.009,01	20,00	7.009,01	6,00	3.894,00	14,00	3.115,01
150	15	Değişim, Bağış ve Satış Amaçlı Yayınlar Grubu	57.061,00	949.461,83	42.682,00	425.321,10	99.743,00	1.374.782,93	32.506,00	354.447,04	67.237,00	1.020.335,89
		TOPLAM	57.061,00	949.461,83	42.682,00	425.321,10	99.743,00	1.374.782,93	32.506,00	354.447,04	67.237,00	1.020.335,89
150	16	Spor Malzemeleri Grubu	5.953,00	201.656,06	7.021,00	277.609,04	12.974,00	479.265,10	7.237,00	245.179,00	5.737,00	234.086,10
		TOPLAM	5.953,00	201.656,06	7.021,00	277.609,04	12.974,00	479.265,10	7.237,00	245.179,00	5.737,00	234.086,10
150	17	Basıncılı Ekipmanlar	1,00	153,40	27,00	66.637,37	28,00	66.790,77	27,00	66.637,37	1,00	153,40
		TOPLAM	1,00	153,40	27,00	66.637,37	28,00	66.790,77	27,00	66.637,37	1,00	153,40
150	99	Diğer Tüketim Amaçlı Malzemeler	52.683,00	82.807,37	7.171,70	1.572.968,20	59.854,70	1.655.775,57	7.070,70	1.329.421,52	52.784,00	326.354,05
		TOPLAM	52.683,00	82.807,37	7.171,70	1.572.968,20	59.854,70	1.655.775,57	7.070,70	1.329.421,52	52.784,00	326.354,05
		TOPLAM	2.960.899,09	5.885.949,55	5.955.890,59	28.429.367,97	8.916.789,68	34.315.317,52	5.490.539,49	27.752.842,82	3.426.250,19	6.562.474,70

2017 yılı 150 hesap kodunda tanımlanan

I.düzyer detay hesabını oluşturan toplam

18

kalemde



HARCAMA BİRİMİNİ	ADI İSTANBUL ÜNİVERSİTESİ	KODU	38.6	YIL	2017
MUHASEBE BİRİMİN	ADI İstanbul Üniversitesi	KODU	34743	TAŞINIR HESAP KODU	150

HES KODU	TAŞINIR DÜZEY DETAY KODU	TAŞINIR DÜZEY DETAY ADI	GEÇEN YILDAN DEVREDEN		YIL İÇİNDE GİREN		TOPLAM		YIL İÇİNDE ÇIKAN		GELECEK YILA DEVİR	
			MİKTARI	TUTARI	MİKTARI	TUTARI	MİKTARI	TUTARI	MİKTARI	TUTARI	MİKTARI	TUTARI

6.562.474,70 TL tutarındaki bu cetvel kayıtlara ve ilgili belgelerine göre tarafımızdan düzenlenmiştir.Cetvelin " Gelecek Yıla Devir " sütununda yazılı

taşınırlar tarafımızdan sayılarak , fazla veya noksan olarak bulunanlar,ait oldukları sayım tutanağında gösterilmiştir. Kayıtların sayım sonuçlarıyla uygunluğu gerekli belgeler düzenlenmek ve ilgili defterlere kaydedilmek suretiyle sağlanmıştır.



**Tablo 71-** Taşınır Kesin Hesap İcmal Cetveli (253 Hesap Kodu)

HARCAMA BİRİMİNİ		ADI İSTANBUL ÜNİVERSİTESİ						KODU	38.6	YIL		2017	
MUHASEBE BİRİMİNİ		ADI İstanbul Üniversitesi						KODU	34743	TAŞINIR HESAP KODU		253	
HES KODU	TAŞINIR DÜZEY KODU	TAŞINIR İDÜZEY DETAY ADI	GEÇEN YILDAN DEVREDEN		YIL İÇİNDE GİREN		TOPLAM		YIL İÇİNDE ÇIKAN		GELECEK YILA DEVİR		
			MİKTARI	TUTARI	MİKTARI	TUTARI	MİKTARI	TUTARI	MİKTARI	TUTARI	MİKTARI	TUTARI	
253	01	Tesisler Grubu	10,00	11.928.392,80	12,00	271.710,34	22,00	12.200.102,94	5,00	125.350,22	17,00	12.074.752,72	
TOPLAM			10,00	11.928.392,80	12,00	271.710,34	22,00	12.200.102,94	5,00	125.350,22	17,00	12.074.752,72	
253	02	Makineler ve Aletler Grubu	3.797,00	10.328.737,58	490,00	1.399.105,40	4.287,00	11.727.842,98	232,00	362.130,63	4.055,00	11.365.712,35	
TOPLAM			3.797,00	10.328.737,58	490,00	1.399.105,40	4.287,00	11.727.842,98	232,00	362.130,63	4.055,00	11.365.712,35	
253	03	Cihazlar ve Aletler Grubu	57.690,00	*****	4.075,00	55.639.261,13	61.765,00	443.490.829,83	1.907,00	112.237.058,65	59.858,00	331.253.771,18	
TOPLAM			57.690,00	*****	4.075,00	55.639.261,13	61.765,00	443.490.829,83	1.907,00	112.237.058,65	59.858,00	331.253.771,18	
TOPLAM			61.497,00	*****	4.577,00	57.310.076,87	66.074,00	467.418.775,75	2.144,00	112.724.539,50	63.930,00	354.694.236,25	

2017 yılı 253 hesap kodunda tanımlanan 1.düzye detay hesabını oluşturan toplam 3 kalemde

354.694.236,25 TL tutarındaki bu cetvel kayıtlara ve ilgili belgelerine göre tarafımızdan düzenlenmiştir.Cetvelin " Gelecek Yıla Devir " sütununda yazılı taşınırlar tarafımızdan sayılarak , fazla veya noksan olarak bulunanlar,ait oldukları sayım tutanağında gösterilmiştir. Kayıtların sayım sonuçlarıyla uygunluğu gerekli belgeler düzenlenmek ve ilgili defterlere kaydedilmek suretiyle sağlanmıştır.

**Tablo 72-** Taşınır Kesin Hesap İcmal Cetveli (254 Hesap Kodu)

HARCAMA BİRİMİNİ		ADI İSTANBUL ÜNİVERSİTESİ						KODU	38.6	YIL		2017	
MUHASEBE BİRİMİNİ		ADI İstanbul Üniversitesi						KODU	34743	TAŞINIR HESAP KODU		254	
HES KODU	TAŞINIR DÜZEY DETAY KODU	TAŞINIR İDÜZEY DETAY ADI	GEÇEN YILDAN DEVREDEN		YIL İÇİNDE GİREN		TOPLAM		YIL İÇİNDE ÇIKAN		GELECEK YILA DEVİR		
			MİKTARI	TUTARI	MİKTARI	TUTARI	MİKTARI	TUTARI	MİKTARI	TUTARI	MİKTARI	TUTARI	
254	01	Karayolu Taşıtları Grubu	84,00	3.983.801,18	8,00	616.304,51	92,00	4.600.105,69	13,00	224.527,11	79,00	4.375.578,58	
TOPLAM			84,00	3.983.801,18	8,00	616.304,51	92,00	4.600.105,69	13,00	224.527,11	79,00	4.375.578,58	
254	02	Su ve Deniz Taşıtları Grubu	22,00	161.391,70	0,00	0,00	22,00	161.391,70	6,00	5.021,50	16,00	156.370,20	
TOPLAM			22,00	161.391,70	0,00	0,00	22,00	161.391,70	6,00	5.021,50	16,00	156.370,20	
254	03	Hava Taşıtları Grubu	1,00	106.200,00	0,00	0,00	1,00	106.200,00	0,00	0,00	1,00	106.200,00	
TOPLAM			1,00	106.200,00	0,00	0,00	1,00	106.200,00	0,00	0,00	1,00	106.200,00	
TOPLAM			107,00	4.251.392,88	8,00	616.304,51	115,00	4.867.697,39	19,00	229.548,61	96,00	4.638.148,78	

2017 yılı 254 hesap kodunda tanımlanan 1.düzyen detay hesabını oluşturan toplam 3 kalemde

4.638.148,78 TL tutarındaki bu cetvel kayıtları ve ilgili belgelerine göre tarafımızdan düzenlenmiştir.Cetvelin " Gelecek Yıla Devir " sütununda yazılı taşınır lar tarafımızdan sayılarak , fazla veya noksan olarak bulunanlar,ait oldukları sayım tutanağında gösterilmiştir. Kayıtların sayım sonuçlarıyla uygunluğu gerekli belgeler düzenlenmek ve ilgili defterlere kaydedilmek suretiyle sağlanmıştır.

**Tablo 73-** Taşınır Kesin Hesap İcmal Cetveli (255 Hesap Kodu)

HARCAMA BİRİMİNİ		ADI İSTANBUL ÜNİVERSİTESİ						KODU	38.6	YIL		2017	
MUHASEBE BİRİMİNİ		ADI İSTANBUL ÜNİVERSİTESİ						KODU	34743	TAŞINIR HESAP KODU		255	
HES KODU	TAŞINIR DÜZEY DETAY KODU	TAŞINIR DÜZEY DETAY ADI	GEÇEN YILDAN DEVREDEN		YIL İÇİNDE GİREN		TOPLAM		YIL İÇİNDE ÇIKAN		GELECEK YILA DEVİR		
			MİKTARI	TUTARI	MİKTARI	TUTARI	MİKTARI	TUTARI	MİKTARI	TUTARI	MİKTARI	TUTARI	
255	01	Döşeme ve Mefruşat Grubu	25.467,00	15.905.351,60	1.679,00	1.433.214,71	27.146,00	17.338.566,31	1.590,00	666.382,06	25.556,00	16.672.184,25	
		<b>TOPLAM</b>	<b>25.467,00</b>	<b>15.905.351,60</b>	<b>1.679,00</b>	<b>1.433.214,71</b>	<b>27.146,00</b>	<b>17.338.566,31</b>	<b>1.590,00</b>	<b>666.382,06</b>	<b>25.556,00</b>	<b>16.672.184,25</b>	
255	02	Büro Makineleri Grubu	72.333,00	*****	8.718,00	11.623.446,34	81.051,00	111.707.799,90	3.963,00	6.313.623,68	77.088,00	105.394.176,22	
		<b>TOPLAM</b>	<b>72.333,00</b>	<b>*****</b>	<b>8.718,00</b>	<b>11.623.446,34</b>	<b>81.051,00</b>	<b>111.707.799,90</b>	<b>3.963,00</b>	<b>6.313.623,68</b>	<b>77.088,00</b>	<b>105.394.176,22</b>	
255	03	Mobilyalar Grubu	142.530,00	32.013.953,95	21.370,00	4.726.383,14	163.900,00	36.740.337,09	12.115,00	2.188.042,31	151.785,00	34.552.294,78	
		<b>TOPLAM</b>	<b>142.530,00</b>	<b>32.013.953,95</b>	<b>21.370,00</b>	<b>4.726.383,14</b>	<b>163.900,00</b>	<b>36.740.337,09</b>	<b>12.115,00</b>	<b>2.188.042,31</b>	<b>151.785,00</b>	<b>34.552.294,78</b>	
255	04	Beslenme/Gıda ve Mutfak Demirbaşları Grubu	2.542,00	278.859,69	15,00	10.472,40	2.557,00	289.332,09	172,00	16.357,87	2.385,00	272.974,22	
		<b>TOPLAM</b>	<b>2.542,00</b>	<b>278.859,69</b>	<b>15,00</b>	<b>10.472,40</b>	<b>2.557,00</b>	<b>289.332,09</b>	<b>172,00</b>	<b>16.357,87</b>	<b>2.385,00</b>	<b>272.974,22</b>	
255	05	Canlı Demirbaşlar Grubu	86,00	70.443,85	24,00	93.420,00	110,00	163.863,85	30,00	64.692,00	80,00	99.171,85	
		<b>TOPLAM</b>	<b>86,00</b>	<b>70.443,85</b>	<b>24,00</b>	<b>93.420,00</b>	<b>110,00</b>	<b>163.863,85</b>	<b>30,00</b>	<b>64.692,00</b>	<b>80,00</b>	<b>99.171,85</b>	
255	06	Tarihi veya Sanat Değeri Olan Demirbaşlar Grubu	1.398,00	100.390,53	23.910,00	99.892,17	25.308,00	200.282,70	47,00	1.271,19	25.261,00	199.011,51	
		<b>TOPLAM</b>	<b>1.398,00</b>	<b>100.390,53</b>	<b>23.910,00</b>	<b>99.892,17</b>	<b>25.308,00</b>	<b>200.282,70</b>	<b>47,00</b>	<b>1.271,19</b>	<b>25.261,00</b>	<b>199.011,51</b>	
255	07	Kütüphane Demirbaşları Grubu	779.984,00	2.328.987,45	38.694,00	155.680,24	818.678,00	2.484.667,69	10.669,00	58.069,97	808.009,00	2.426.597,72	
		<b>TOPLAM</b>	<b>779.984,00</b>	<b>2.328.987,45</b>	<b>38.694,00</b>	<b>155.680,24</b>	<b>818.678,00</b>	<b>2.484.667,69</b>	<b>10.669,00</b>	<b>58.069,97</b>	<b>808.009,00</b>	<b>2.426.597,72</b>	
255	08	Eğitim Demirbaşları Grubu	10.220,00	4.657.652,90	6.040,00	1.020.932,89	16.260,00	5.678.585,79	1.060,00	450.665,26	15.200,00	5.227.920,53	
		<b>TOPLAM</b>	<b>10.220,00</b>	<b>4.657.652,90</b>	<b>6.040,00</b>	<b>1.020.932,89</b>	<b>16.260,00</b>	<b>5.678.585,79</b>	<b>1.060,00</b>	<b>450.665,26</b>	<b>15.200,00</b>	<b>5.227.920,53</b>	
255	09	Spor Amaçlı Kullanılan Demirbaşlar Grubu	3.581,00	1.206.376,37	248,00	56.766,55	3.829,00	1.263.142,92	834,00	175.556,93	2.995,00	1.087.585,99	
		<b>TOPLAM</b>	<b>3.581,00</b>	<b>1.206.376,37</b>	<b>248,00</b>	<b>56.766,55</b>	<b>3.829,00</b>	<b>1.263.142,92</b>	<b>834,00</b>	<b>175.556,93</b>	<b>2.995,00</b>	<b>1.087.585,99</b>	
255	10	Güvenlik, Kontrol ve Tedbir Amaçlı Demirbaşlar Grubu	5.364,00	4.881.702,89	578,00	285.893,66	5.942,00	5.167.596,55	331,00	228.482,29	5.611,00	4.939.114,26	
		<b>TOPLAM</b>	<b>5.364,00</b>	<b>4.881.702,89</b>	<b>578,00</b>	<b>285.893,66</b>	<b>5.942,00</b>	<b>5.167.596,55</b>	<b>331,00</b>	<b>228.482,29</b>	<b>5.611,00</b>	<b>4.939.114,26</b>	

HARCAMA BİRİMİNİ	ADI İSTANBUL ÜNİVERSİTESİ	KODU	38.6	YIL	2017
MUHASEBE BİRİMİNİ	ADI İstanbul Üniversitesi	KODU	34743	TAŞINIR HESAP KODU	255

HES KODU	TAŞINIR DÜZEY DETAY KODU	TAŞINIR İDÜZEY DETAY ADI	GEÇEN YILDAN DEVREDEN		YIL İÇİNDE GİREN		TOPLAM		YIL İÇİNDE ÇIKAN		GELECEK YILA DEVİR	
			MIKTARI	TUTARI	MIKTARI	TUTARI	MIKTARI	TUTARI	MIKTARI	TUTARI	MIKTARI	TUTARI
255	11	Demirbaş Niteliğindeki Süs Eşyaları	437,00	48.531,12	52,00	1.325,63	489,00	49.856,75	13,00	265,67	476,00	49.591,08
		TOPLAM	437,00	48.531,12	52,00	1.325,63	489,00	49.856,75	13,00	265,67	476,00	49.591,08
255	12	Kullanımda Olan Demirbaş Niteliğindeki Değerli Eşyalar	70,00	31.416,38	5,00	1.026,00	75,00	32.442,38	0,00	0,00	75,00	32.442,38
		TOPLAM	70,00	31.416,38	5,00	1.026,00	75,00	32.442,38	0,00	0,00	75,00	32.442,38
255	99	Diğer Demirbaşlar Grubu	2.580,00	3.684.042,74	723,00	960.171,49	3.303,00	4.644.214,23	74,00	177.965,78	3.229,00	4.466.248,45
		TOPLAM	2.580,00	3.684.042,74	723,00	960.171,49	3.303,00	4.644.214,23	74,00	177.965,78	3.229,00	4.466.248,45
		TOPLAM	1.046.592,00	*****	102.056,00	20.468.625,22	1.148.648,00	185.760.688,25	30.898,00	10.341.375,01	1.117.750,00	175.419.313,24

2017 yılı 255 hesap kodunda tanımlanan 1.düzyen detay hesabını oluşturan toplam 13 kalemede

175.419.313,24 TL tutarındaki bu cetvel kayıtları ve ilgili belgelerine göre tarafımızdan düzenlenmiştir.Cetvelin " Gelecek Yıla Devir " sütununda yazılı

taşınırlar tarafımızdan sayılarak , fazla veya noksan olarak bulunanlar,ait oldukları sayım tutanağında gösterilmiştir. Kayıtların sayım sonuçlarıyla uygunluğu gerekli belgeler düzenlenmek ve ilgili defterlere kaydedilmek suretiyle sağlanmıştır.

7453

## 3.2 PERFORMANS BİLGİLERİ

### 3.2.1 FAALİYET VE PROJE BİLGİLERİ

#### 3.2.1.1 MEVZUAT BİLGİLERİ

2017 Yılı içerisinde İstanbul Üniversitesi'nce 5 adet yönetmelik yayımlanmıştır. Yönetmeliklere ilişkin bilgiler aşağıdaki tabloda gösterilmiştir.

**Tablo 74-** 2017 yılında yayımlanan yönetmelikler

İSTANBUL ÜNİVERSİTESİ GÖÇ VE GÖÇMEN POLİTİKALARI UYGULAMA VE ARAŞTIRMA MERKEZİ YÖNETMELİĞİ 13.02.2017 Resmi Gazete Sayısı: 29978
İSTANBUL ÜNİVERSİTESİ İSLAM İKTİSADI VE FİNANSI UYGULAMA VE ARAŞTIRMA MERKEZİ YÖNETMELİĞİ 13.02.2017 Resmi Gazete Sayısı: 29978
İSTANBUL ÜNİVERSİTESİ OSMANLI ARŞİVİ UYGULAMA VE ARAŞTIRMA MERKEZİ YÖNETMELİĞİ 23.02.2017 Resmi Gazete Sayısı: 29988
İSTANBUL ÜNİVERSİTESİ AFRIKA ÇALIŞMALARI UYGULAMA VE ARAŞTIRMA MERKEZİ YÖNETMELİĞİ 19.03.2017 Resmi Gazete Sayısı: 30012
İSTANBUL ÜNİVERSİTESİ SÜREKLİ EĞİTİM UYGULAMA VE ARAŞTIRMA MERKEZİ YÖNETMELİĞİ 23.10.2017 Resmi Gazete Sayısı: 30219

#### 3.2.1.2 FAALİYETLER

##### 3.2.1.2.1 2017 YILINDA ÜNİVERSİTEMİZDE GERÇEKLEŞTİRİLEN FAALİYET VE ETKİNLİKLER

- 02.01.2017 Serhat Özyar Yılım Genç Bilim İnsanı Ödülü
- 02.01.2017 Türk İdare Dergisi Makale Hakemliği Başvuruları hakkında
- 03.01.2017 Avrasya İncelemeleri Dergisi'nin IV/2 Sayısı Yayınlandı
- 03.01.2017 TÜBİTAK Bireysel Genç Girişim (BİGG) Programı Ön Başvuruları Başladı
- 03.01.2017 EndNote Eğitim Semineri: Tez ve Makale Yazmak Hiç Bu Kadar Kolay Olmamıştı!
- 04.01.2017 27 Mayıs 1960'dan 15 Temmuz 2016'ya Darbeler ve Geçmişten Günümüze Darbe olgusu ve Millet Egemenliği Kültürü Sempozyumu
- 04.01.2017 Yeni Cumhurbaşkanlığı Sistemi Sempozyumu
- 04.01.2017 Türkiye Çevre Koruma Vakfı 2. Ekolojik Kentsel Tasarım Yarışması
- 05.01.2017 Kariyer Merkezinin Düzenlemiş Olduğu Kişisel Gelişim Seminerleri
- 06.01.2017 2. İstanbul Hipofiz Sempozyumu ve Hipofiz Adenomlarının Tedavisinde Endoskopik Endonasal Kafa Tabanı Cerrahi Kursu
- 09.01.2017 Sesli Soru Bankası Projesi Tanıtım Toplantısı
- 09.01.2017 Sosyal Bilimler Atf Dizini (SOBİAD) veritabanı erişime açılmıştır
- 26.01.2017 IV: Uluslararası Türk Dünyası Araştırmaları Sempozyumu
- 31.01.2017 14 Mart Tıp Bayramı
- 03.02.2017 İslam Felsefesi - Bilim Tarihini Dönemlendirmek
- 13.02.2017 İÜ Bisiklet Kulübü Türkiye Cyclist Dergisi Söyleşisi
- 13.02.2017 İ.Ü. Deney Hayvanları Kullanım Sertifikası Eğitim Kursu
- 13.02.2017 Yoğun Bakımda Çözümlenememiş Etik Sorunlar Kongresi
- 13.02.2017 14 Mart Tıp Bayramı Turnuvaları
- 20.02.2017 Yayın Komisyonu Başkanlığınca Bastırılan ve 2017 Yılında Satışa Sunulan Kitaplarımız

- 20.02.2017 Kariyer Merkezi'nin Öğrencilerimize Yönelik İngilizce Konuşma Kulübü'nde Bahar Dönemi Başlıyor
- 20.02.2017 İyi Klinik Uygulamalar ve Temel Klinik Araştırma Eğitimi 6 Mart 2017
- 20.02.2017 Tayvan Çin Dili Eğitimi Bursu
- 21.02.2017 Kariyer Merkezi'nden Akademik Kariyer Üzerine Bilgilendirme Söyleşisi: Akademik Kariyere İlk Adım
- 21.02.2017 Kariyer Merkezi'nden öğrencilerimize yönelik "Atılganlık Becerileri ve Özgüven Geliştirme Atölyesi" başlıyor!
- 21.02.2017 Kariyer Merkezi'nden öğrencilerimize yönelik "Stres Yönetimi Eğitimi" devam ediyor!
- 22.02.2017 "39. Pediatri Günleri ve 18. Pediatri Hemşireliği Günleri" Kongresi Düzenlenecek
- 23.02.2017 Kariyer Merkezi'nden "Takım Çalışması" Eğitimde Yeni Seri
- 27.02.2017 Kariyer Merkezi'nin 'Duyguların Rengi' Eğitiminde Yeni Seri Başlıyor!
- 28.02.2017 Kadın ve Sanat Paneli
- 09.03.2017 Araştırma Deneyimleri 6 "Türkiye'nin Suriyeli Göçmen Çocuklar ile İlgili Eğitim Politikası: İstanbul Örneği Çerçevesinde Bir Analiz"
- 14.03.2017 İstanbul Üniversitesi Tıp Kariyer Günleri-VII Başlıyor
- 21.03.2017 "Endüstri 4,0'ın Üniversite ve Eğitime Uyarlanması Çalıştayı" Üniversitemiz Ev Sahipliğinde Gerçekleştirilmiştir
- 22.03.2017 Bilgiye Erişimde Engellilere Yönelik Kütüphane Uygulamaları Paneli
- 23.03.2017 53. Kütüphane Haftası Açılış Töreni İstanbul Üniversitesi Kongre ve Kültür Merkezinde...
- 23.03.2017 Kütüphane Şenliği IV
- 23.03.2017 Üçüncü Mekân Kütüphaneler: Yeni Roller, Yeni Yaklaşımlar Paneli
- 24.03.2017 "Üçüncü Mekân Kütüphaneler: Yeni Roller, Yeni Yaklaşımlar" Paneli
- 28.03.2017 Kariyer Merkezi'nin "Atılganlık Becerileri Ve Özgüven Geliştirme" Atölyesi'nde Yeni Gruplar Başlıyor!
- 29.03.2017 Kariyer Merkezi'nin 'Duyguların Rengi' Eğitiminde Yeni Seri Başlıyor!
- 30.03.2017 İlkbahar Resitali Soprano Otilia Rădulescu İpek & piyanist Terane Abasszade
- 30.03.2017 4.Uluslararası Sigarayla Savaş Konferansı
- Kariyer Merkezi'nden 'Akademik Kariyer Üzerine Bilgilendirme Söyleşisi: Akademik Kariyere İlk Adım'
- 11.04.2017 Arkeolojik Kazı ve Araştırmalar Toplantısı - 16
- 11.04.2017 "Birinci Basamaktan Ürolojik Onkolojiye Bakış" Konferansı
- 11.04.2017 İslam Araştırmaları Merkezi Konferansları "Tasavvufta Sembolik Dil"
- 11.04.2017 4. Uluslararası Çeviri Konferansı
- 12.04.2017 Sosyoloji Araştırma Merkezi – ATÖLYELER I
- 12.04.2017 İstanbul Üniversitesi Kadın Sorunları Araştırma ve Uygulama Merkezi Söyleşileri
- 12.04.2017 Kariyer Merkezi'nden "Takım Çalışması" Eğitimde Yeni Seri
- 13.04.2017 Unutulmayan Adalar Unutulan Türkler Paneli
- 14.04.2017 "İstanbul Üniversitesi 2. Engelsiz Amatör Satranç Turnuvası"
- 18.04.2017 14. Cerrahpaşa Plastik Cerrahi Günleri
- 21.04.2017 38. Spor Şöleni Tenis Turnuvası
- 25.04.2017 Sağlık Sistemi İçinde Ebe ve Ebelikte Güncel Uygulamalar Sempozyumu
- 26.04.2017 Rehber Köpeklerin Hayatımızdaki Yeri Etkinliği Gerçekleştirildi
- 26.04.2017 Yurtdışı Eğitim ve Kariyer Günleri V Başlıyor
- 28.04.2017 İ.Ü. Deneysel Hayvanları Kullanım Sertifikası Eğitim Kursu

- 28.04.2017 Polonya Günleri
- 28.04.2017 Tezhip ve Minyatür Sanatıyla "Bahar"
- 02.05.2017 Engelliler Haftası Etkinliği
- 02.05.2017 9. Türk Deniz Ticareti Tarihi Sempozyumu
- 03.05.2017 Sosyal Medya Nasıl Kullanılmaz Semineri
- 04.05.2017 Temel Düzeyde Yabancı Dil Kurslarımız Başlıyor
- 05.05.2017 Engersiz İş Dünyası Kongresi
- 08.05.2017 Tıbbi ve Biyomedikal Ürünlerde İnovasyon
- 08.05.2017 Uluslararası İstanbul Felsefe Kongresi
- 10.05.2017 CRISPR/CAS9 Genom Mühendisliği Teknikleri ile Kanserde Yeni Tümör Baskılayıcı Mekanizmaların Keşfi
- 11.05.2017 Sonradan Engellilik Paneli
- 11.05.2017 Dışişleri Bakanlığı Tanıtım Etkinliği
- 12.05.2017 BAP Bilim ve Sanat Ödülleri Töreni
- 15.05.2017 I. Minyatür Bahçe Uygulaması
- 15.05.2017 Mehmet Akif Ersoy Üniversitesi Uygulamalı Bilimler Dergisi (MAKÜ UBD)
- 17.05.2017 İbnü'l-Emin Mahmud Kemal İnal'ın vefatının 60. yıl dönümü
- 25.05.2017 Patent Eğitim Günleri -3
- 29.05.2017 Çelik İhracatçıları Birliği Bursu
- 31.05.2017 Sanat Psikoterapileri ve Rehabilitasyon Programı Sergisi
- 02.06.2017 Marie Sklodowska Curie Bireysel Araştırma Bursları
- 07.06.2017 Gana'da İslam, Siyaset Ve Yurttaşlık: Tarihsel Bir Değerlendirme
- 09.06.2017 T.C. İstanbul Üniversitesi Devlet Konservatuvarı COAST FAN TUTTE Opera, 2 perde
- 19.07.2017 Açık Erişimli Kurumsal Arşiv Politikası
- 21.07.2017 2017-2018 Güz Yarıyılı Yatay Geçiş
- 24.07.2017 Web of Science'da indekslenmesi kabul edilmiş olan Art-Sanat Dergisi'nin Yeni Sayısı Yayınlandı
- 26.07.2017 Çelikel Eğitim Vakfı Bursu
- 02.08.2017 IX. ASDETAE Günleri "DeneySEL Tıpta Yenilikler"
- 09.08.2017 VC Forum 2017 Ankara Declaration and Website
- 14.08.2017 Uluslararası 15 Temmuz ve Darbeler Sempozyumu Küresel etkiler, Medya, Demokrasi
- 14.08.2017 Türk dünyası Belgesel Film Festivali
- 22.08.2017 İÜ OMAR IV. Uluslararası Yaz Okulu Seminerleri
- 07.09.2017 Türk Eğitim Vakfı Yükseköğrenim Bursu
- 07.09.2017 Genel İngilizce Kurslarımızda Yeni Dönem Başlıyor
- 07.09.2017 Türkiye Engelliler Spor Yardım ve Eğitim Vakfı Yüksek Öğrenim Öğrencileri Burs Duyurusu
- 07.09.2017 Türk Eğitim Vakfı Üstün Başarı Bursu
- 09.09.2017 Dr. Ziya Gün İstanbul Üniversitesi'ne Yardım Vakfı Bursu
- 12.09.2017 İsamer Konferansları VI "Çağdaş İslam Dünyasında Dini Söylem"
- 12.09.2017 İÜ OMAR IV. Uluslararası Yaz Okulu
- 12.09.2017 İstanbul Üniversitesi Deney Hayvanları Kullanım Sertifika Kursu
- 13.09.2017 Nef Vakfı Bursu
- 13.09.2017 Tekfen Vakfı Bursu
- 14.09.2017 Sabancı Vakfı-Vista Bursu
- 14.09.2017 Sabancı Vakfı Bursu
- 15.09.2017 Uluslar arası 1. Disiplinler arası Seramik Sanat Çalıştayı



- 15.09.2017 Patent Eğitim Günleri - 4
- 18.09.2017 Kısmi Zamanlı Çalışma Programı Başvuruları Başladı
- 19.09.2017 İstanbul Üniversitesi Spor Okulları
- 22.09.2017 Elginkan Vakfı Bursu
- 28.09.2017 British Council ve İstanbul Üniversitesi işbirliğiyle “İngilizce Dil Kursları” düzenlenecektir
- 02.10.2017 Aşure Günü
- 02.10.2017 Mehmet Zorlu Vakfı Bursu
- 02.10.2017 Kariyer Merkezi'nden "Takım Çalışması" Eğitiminde Yeni Seri
- 03.10.2017 Borusan Kocabıyık Vakfı Bursu
- 04.10.2017 Uluslararası Felsefe Konferansı
- 05.10.2017 Elsevier Bilimsel Araştırma Kaynak ve Çözümleri Eğitimi
- 05.10.2017 İstanbul Üniversitesi'nin Orta Asya İpek Yolu'ndaki Arkeolojik Çalışmaları Devam Ediyor.
- 05.10.2017 İÜ Edebiyat Fakültesi Sosyoloji Bölümü FEDEK Akreditasyon Töreni
- 06.10.2017 British Council ve İstanbul Üniversitesi işbirliğiyle “İngilizce Dil Kursları” düzenlenecektir.
- 10.10.2017 Kariyer Merkezi'nden ‘Akademik Kariyer Üzerine Bilgilendirme Söyleşisi: Akademik Kariyere İlk Adım’
- 11.10.2017 Wiley Yayınevi Erişilemeyen Yayınlar İçin Ücretsiz Yayın Sağlama Hizmeti (Free Article Token) Devam Ediyor
- 17.10.2017 Kredi ve Yurtlar Kurumu Bursu
- 18.10.2017 Kent Çalışmaları – Kitaplık
- 19.10.2017 İÜ Kardiyoloji Enstitüsü Chuck up Muayenesine Başlanmıştır.
- 23.10.2017 Roma İmparatorluk Döneminde Trakya Çalıştayı
- 23.10.2017 Dentistry & Oral Sciences Source Eğitim Semineri
- 24.10.2017 3. Uluslararası Öğrenci Günü Etkinliği
- 25.10.2017 SOSYOLOJİ KONUŞMALAR XI
- 25.10.2017 Ulaştırma ve Lojistik Kongresi
- 25.10.2017 Deloitte Eğitim Vakfı Bursu
- 26.10.2017 Yakın Dönem Türkiye Söyleşileri - 26
- 26.10.2017 Bad Rabbit Adlı Ransomware Zararlı Yazılım
- 26.10.2017 Başbakanlık Devlet Personel Başkanlığı Ve Çin Halk Cumhuriyeti İnsan Kaynakları Ve Sosyal Güvenlik Bakanlığı Kamu Hizmetleri İdaresi Başkanlığı'nın Üniversitemizi Ziyareti
- 27.10.2017 İÜ Fitness ve Mücadele Sporları Merkezi Avcılarda Hizmet Vermeye Başladı
- 03.11.2017 Cambridge Yazar Çalıştayı
- 03.11.2017 Türk Petrol Vakfı Bursu
- 03.11.2017 Uluslararası Küresel Rekabet ve Yenilikçilik Yönetimi Kongresi
- 06.11.2017 Erişilebilir Üniversiteler Semineri
- 08.11.2017 Edebiyat ve Tarihte Litvanya Konferansı
- 09.11.2017 Kariyer Merkezi'nin İngilizce Konuşma Kulübü'nde Yeni Dönem Başlıyor!
- 10.11.2017 Yakın Dönem Türkiye Söyleşileri 27
- 13.11.2017 İ.Ü. Deney Hayvanları Sertifikası Kursu
- 13.11.2017 World Biographical Information System Online (WBIS)– Türk ve Arap İslam Arşivleri
- 14.11.2017 Kariyer Merkezinin “Atılganlık Becerileri ve Özgüven Geliştirme” Atölyesi'nde Yeni Grup Açılıyor!

- 14.11.2017 II. Uluslararası Osmanlı Döneminde Yemen Sempozyumu
- 15.11.2017 İSAMER Konferansları VIII
- 17.11.2017 Kariyer Merkezi'nden "Takım Çalışması" Eğitiminde Yeni Seri
- 21.11.2017 CV Hazırlama Teknikleri Eğitiminde Yeni Seri Başlıyor.
- 23.11.2017 İstanbul Üniversitesi Kayak ve Snowboard Kursu
- 23.11.2017 Kore Yarımadası ve Orta Doğuda Güvenlik Sorunları
- 24.11.2017 Nurettin Topçu Türkiye'nin Maarif Davası Konferansı
- 27.11.2017 Kariyer Merkezi'nden 'Akademik Kariyer Üzerine Bilgilendirme Söyleşisi: Akademik Kariyere İlk Adım'
- 28.11.2017 ERC Bilgi Günü
- 01.12.2017 Bitki-Hayvan Sağlığı-Gıda Güvenliği ve Genom Teknolojisindeki Gelişmeler
- 01.12.2017 Uluslararası Hult Prize Yarışması İstanbul Üniversitesi'nde
- 05.12.2017 İstanbul Geronteknoloji Araştırma ve Uygulama Merkezi- İst-GETAM Açılış Töreni
- 06.12.2017 Sağlık Çalışanları İçin İstatistik Yöntemler Eğitim Semineri
- 06.12.2017 İÜ Kariyer Merkezinden "Kariyerime Giden Yol: Staj" Etkinliği
- 07.12.2017 İyi Laboratuar Uygulamaları (Glp) Eğitimi
- 07.12.2017 A Plastic Ocean" Film Gösterimi
- 08.12.2017 Orman Fakültesi'nin 160. Kuruluş Yıldönümü Etkinliği
- 25.12.2017 Fıkıh ve Siyaset

### **3.2.1.2.2 2017 YILI İÇERİSİNDE ENGELLİLER MERKEZİ (ENUYGAR) TARAFINDAN GERÇEKLEŞEN FAALİYETLER**

- 12 Ocak 2017 EGED, Kredi Kayıt Bürosu ve Engelsiz Bilgi Merkezi ortaklığıyla yapılan Sesli Soru Bankası Projesi Lansmanı yapıldı. Merkez Personeli İlgin Aydınoglu ve ENUYGAR Öğrenci Koordinatörü katıldı.
- 16 Ocak 2017 Kadın Sorunları UAM ve ENUYGAR Merkezi 8 Mart Dünya Kadınlar Günü etkinliği toplantısı düzenledi
- 18 Ocak 2017'de İstanbul Üniversitesi Rektörlük Binası, Kılıçlık Toplantı Salonunda İstanbul Üniversitesi Engelliler Uygulama ve Araştırma(ENUYGAR) Merkezi tarafından düzenlenen Bilişim Erişilebilirliği Toplantısı gerçekleştirildi
- 20 Ocak 2017 EDUCEN projesi toplantısı yapıldı.
- 27 Ocak 2017 Eskişehir İl Afet Müdürlüğünün "Engelleri Birlikte Aşalım" Projesi toplantısına Kampına Merkez Personeli İlgin Aydınoglu katıldı.
- 1 Şubat 2017 Yönetim Kurulu toplantısı yapıldı.
- 2-4 Şubat 2017 EGED'in Örgüt İçin Çalışma Kampına Merkez Personeli İlgin Aydınoglu katıldı.
- 3 Şubat 2017 Kadın Sorunları Araştırma Merkezi ve ENUYGAR Merkezi toplantısı yapıldı.
- 6 Şubat 2017 Rehber Köpekler Derneği ile ENUYGAR Merkez toplantısı Genel Sekreterlik, AUZEF Yöneticileri, ENUYGAR Yönetim Kurulu, ENUYGAR Öğrenci Koordinatörlüğü, Öğrenci İşleri Daire Başkanlığı ve İÜ Eğitim Koordinatörünün katılımıyla yapıldı.
- 13 Şubat 2017 AUZEF " Engelli Öğrenciler Fırsat Eşitliği" toplantısı

- 17 Şubat 2017 AKUT ile EDUCEN projesi kapsamında Engellilik ve Afet paneline katkı toplantısı yapıldı.
- 22 Şubat 2017 Kadın Sorunları Araştırma Merkezi ile ENUYGAR Merkezi 8 Mart Dünya Kadınlar Günü etkinliği toplantısı yapıldı.
- 1 Mart 2017 Empatik Themis Trafikte Semineri ENUYGAR Öğrenci Koordinatörlüğü, Trafikte Haklarım Derneği ve Sosyal BMYO düzenledi.
- 3 Mart 2017 Kadın ve Demokrasi paneli ve Kadının Işığında Uygurlık Sergisi 8 Mart Dünya Kadınlar günü etkinlikleri yapıldı.
- 7 Mart 2017 tarihli 91635 sayılı yazı ile TBMY'na engelli öğrenciler için sınav düzenlenmesi talep ve şikâyetine cevap yazıldı.
- 12-13 Mart 2017 Kocaeli Belediyesi ve EGED işbirliğiyle proje yazma eğitimine Merkez Personeli Ilgın Aydınöglu katıldı.
- 15 Mart 2017 ENUYGAR Merkezi, ASPB Bilişim Erişilebilirliği Topluluğu ve Mühendislik Fakültesi Bilişim ve Erişim panelini düzenledi.
- 22 Mart 2017 ENUYGAR Merkezi toplantısı yapıldı.
- 23 Mart 2017 İz Birakanlar Öğrenci Topluluğu ile engellilik algısı söyleşiyi Merkez personeli Ilgın Aydınöglu yaptı.
- 28 Mart 2017 ENUYGAR Öğrenci Koordinatörlüğü ile AUZEF ile toplantı düzenledi.
- 29 Mart 2017 53. Kütüphane Haftası kapsamında bilgiye erişimde engellilere yönelik kütüphane uygulamaları panelinde merkez Personeli Ilgın Aydınöglu konuşma yaptı. ENUYGAR Öğrenci Koordinatörü katıldı.
- 10 Nisan 2017 ENUYGAR Öğrenci Koordinatörlüğü, Urmia Land Art ve Halıcıoğlu İşitme Engelliler Okulu Minyatür Bahçe etkinliği toplantısı düzenledi.
- 13 Nisan 2017 Boğaziçi Üniversitesi 9. Bölgesel Çalıştayına ENUYGAR Personeli, Öğrenci Koordinatörü ve engelli öğrenciler katıldı.
- 14 Nisan 2017 Yönetim Kurulu toplantısı yapıldı.
- 18 Nisan 2017 Trafikte Empati, Saygı ve Hoşgörü Seminerini ENUYGAR Öğrenci Koordinatörü, Florence Nightingale Hemşirelik Fakültesi düzenledi.
- 21 Nisan 2017 ENUYGAR Öğrenci Koordinatörlüğü ile Çöpüne Sahip Çık Vakfı toplantısı yapıldı
- 14 Nisan 2017 Yönetim Kurulu toplantısı yapıldı.
- 20 Nisan 2017 Fark Yaratan Dostlarımız Rehber Köpeklerin hayatımızdaki Yeri etkinliği Rehber Köpekler Derneği ile ENUYGAR Merkezi tarafından düzenlendi.
- 21-23 Nisan 2017 EGED Engelli Öğrencileri İnisyatifi Proje toplantısına Merkez personeli Ilgın Aydınöglu katıldı.
- 25 Nisan 2017 ENUYGAR Öğrenci Koordinatörlüğü ile HAYEF öğrencileri Topluma Hizmet Uygulamaları Dersi toplantısı yapıldı.
- 27-28 Nisan 2017 ASPB sosyal içerme politikalarının kapasite geliştirme projesi toplantısına merkez personeli Ilgın Aydınöglu katıldı.
- 28 Nisan 2017 ENUYGAR Öğrenci Koordinatörlüğü ile öğrenci dersi toplantısı yapıldı.
- 2 Mayıs 2017 Mekânsal Erişilebilirlik Çalıştayı YÖK tarafından düzenlendi. ENUYGAR Öğrenci Koordinatörü katıldı.

- 3 Mayıs 2017 Sosyal Bilimler MYO Bilişim Erişebilirliği etkinliğini ENUYGAR Merkezi ile düzenledi.
- 4 Mayıs 2017 Engelli Hakları Konferansına ENUYGAR Öğrenci Koordinatörü katıldı.
- 5 Mayıs 2017 Anadolu Üniversitesinin düzenlediği Açıköğretim Fakültesindeki engelli öğrencilerin sorunları ve çözüm önerileri Çalıştayına Merkez Personeli Ilgın Aydınoğlu katıldı.
- 8-9 Mayıs 2017 11.Engelsiz Üniversiteler Çalıştayına ENUYGAR personeli, Öğrenci Koordinatörü ve engelli öğrenciler katıldı.
- 9-11 Mayıs 2017 1. Engelsiz İş Dünyası Kongresine Merkez Sekreteryası katıldı ve stant açıldı.
- 10 Mayıs 2017 Rehber Köpeklerin Hayatımızdaki Yeri etkinliği ENUYGAR Merkezi, Öğrenci Koordinatörlüğü ve Su Ürünleri Fakültesi düzenledi.
- 10 Mayıs 2017 Sağlık Bilimleri Fakültesi EngelSiz olabilir misiniz fotoğraf yarışmasını düzenledi.
- 11 Mayıs 2017 ENUYGAR Öğrenci Koordinatörlüğü ile öğrenciler 2. Engelsiz Amatör Satranç Turnuvası görev dağılımı toplantısı ve etkinliği düzenlendi.
- 11 Mayıs 2017 Bilişim Erişilebilirliği etkinliği ENUYGAR Öğrenci Koordinatörlüğü ile Muhasebe Enstitüsü ve Yabancı Diller MYO tarafından düzenlendi.
- 12 -13 Mayıs 2017 Çanakkale engellilik farkındalığı söyleşisine Merkez personeli Ilgın Aydınoğlu katıldı.
- 15 Mayıs 2017 ENUYGAR Öğrenci Koordinatörlüğü ile HAYEF öğrencileri Trafikte Empati, Saygı, Hoşgörü toplantısı düzenledi. İktisat Fakültesi ile ENUYGAR tarafından düzenlendi.
- 17 Mayıs 2017 ENUYGAR Öğrenci Koordinatörlüğü ile HAYEF öğrencileri Engelsiz Bilgi Merkezini ziyaret etti.
- 18 Mayıs 2017 ENUYGAR Öğrenci Koordinatörlüğü, Halıcıoğlu İşitme Engelliler Okulu ve Urmia Land Art 1. Minyatür Bahçe etkinliğini düzenledi.
- 19 Mayıs 2017 Serebral Palsi Semineri, İTF FTR Pediatrik Rehabilitasyon Birimi, İTF Çocuk ve Ergen Psikiyatri ABD ile ENUYGAR Merkezi tarafından düzenlendi.
- 24 Mayıs 2017 ENUYGAR Merkezi ve Kadıköy Belediyesi ile Kadıköy Belediyesi Eylem Planı toplantısı yapıldı.
- 25 Mayıs 2017 Sağlık- Der İstanbul'da Engelliler ve Yaşlılara Yönelik Sağlık Hizmetlerinin Mevcut Durum Analizi ve Hedefleri Çalıştayına Merkez Müdürü katıldı. Raporu web sitesinde yayınlandı.
- 6 Haziran 2017 ENUYGAR Merkezi ve Ulaştırma Bakanlığı Kıyı Emniyeti Müdürlüğü ile Ülkem İçin Dünya İçin Bende Varım Eğitimi toplantısı yapıldı. 06 Haziran 2017 Ulaştırma Bakanlığı Kıyı Emniyeti Genel Müdürlüğü ile ENUYGAR Merkezi Ülkem İçin Dünyam İçin Ben de Varım eğitimi toplantısı düzenledi.
- 7 Haziran 2017 Merkez Yönetim Kurulu toplantısı yapıldı.
- 19 Haziran 2017 ENUYGAR Merkezi ile SEM Merkezi Ülkem İçin Dünyam İçin Ben de Varım eğitimi toplantısı düzenledi.
- 1 Ağustos-15 Eylül 2017 HAYEF Eğitim Fakültesi, bilgisayar öğrenim teknikleri, topluma hizmet uygulamaları kapsamında öğrencileri staj yaptı

- 15 Ağustos 2017 Rektörün tebrik yazısı ve broşür 94 öğrenciye gönderildi.
- 22 Ağustos 2017 ENUYGAR Merkezi ile AUZEF toplantısı yapıldı.
- 23 Ağustos 2017 tarihli, 310327 sayılı yazı ile Bilgi Belge talep cevabı Öğrenci İşleri Daire Başkanlığına yazıldı.
- 12 Eylül 2017 Türkiye Engelliler Spor Yardım ve Eğitim Vakfı Yüksek Öğrenim Öğrencileri Burs Duyurusu Yayınlandı.
- 18 Eylül 2017 Uluslar Arası 1.Disiplinler Arası Seramik Sanat Çalıştayı Proje Sergisinin Rektörlük Sergi alanında açıldı.
- 22-26 Eylül 2017 ve 16-20 Ekim 2017 Ulaştırma Haberleşme ve Denizcilik Bakanlığı Kıyı Emniyeti Genel Müdürlüğü ve ENUYGAR Merkezi işbirliği ile “Ülkem İçin Dünyam İçin Ben de varım” eğitimi 2 dönem olarak yapıldı. Eğitim raporu kitapçık olarak hazırlanarak Genel Müdürlüğe ve Bakanlığa gönderildi. Rapor web sitesinde yayınlandı.
- 22 Eylül 2017 İÜ ENUYGAR sosyal medya tanıtım hesaplarının açıldı.
- 1 Ekim 2017 2017-2018 ENUYGAR Sanat Atölyesi eğitim dönemi için öğrenciler ile görüşülmeye ve bilgi verilmeye başlandı.
- 9 Ekim 2017 İÜ Orman Fakültesi, Orman Endüstri Böl. Müh. öğretim üyesi ve öğrencileri ile teknoloji araştırma ve uygulama projesi 2017 başladı.
- 9 Ekim 2017 Uluslar Arası 1.Disiplinler Arası Seramik Sanat Projesinin amaçları ve sonuçları değerlendirildi.
- 11 Ekim 2017 ENUYGAR Yönetim Kurulu toplantısı yapıldı.
- 15 Ekim-15 Kasım 2017 Öğrencilerin ulaşımına destek sağlanması
- 16 Ekim 2017 Görme Engelli Bireyler için Müzik Eğitimi Genişletilmiş Bölge Toplantısına katılım sağlandı.
- 19 Ekim 2017 Engellilik alanında çalışan örgütler ve kuruluşlarla 1.ortak çalışma toplantısına katılım sağlandı. “Engellilik Üstüne çalışan Aktörler Nasıl Güçlenir” Tarama toplantısı İsveç Konsolosluğunda düzenlendi.
- 20 Ekim 2017 ENUYGAR Merkezi ile EDUCEN toplantısı yapıldı.
- 23 Ekim 2017 İÜ Sosyal Sorumluluk ve Liderlik Kulübü yönetimi ve ENUYGAR Merkezi ortak proje yapılması toplantısı yapıldı.
- 25 Ekim 2017 Öğrencinin Osmanlıca Dersinin çözümü için Akademik danışman ziyareti yapıldı.
- 26 Ekim 2017 İstanbul Görme Engelli Kütüphaneleri Ortak Katalog Oluşturma 2. toplantısına katılım sağlandı.
- 1 Kasım 2017 "Topluma Hizmet Uygulamaları Dersinin " Uygulamaları planlandı, iki öğrenci Engelsiz Bilgi Merkezine gönderildi.
- 2 Kasım 2017 Disleksi Paneline katılım sağlandı.
- 1-9 Kasım 2017 Uluslar Arası ENUYGAR Sergisi ziyaretçi fotoğrafları ve iletişim bilgileri arşivlendi.
- 8 Kasım 2017 tarihli 419612 sayılı ile Basın Halkla İlişkiler Müdürlüğüne Bilgi Belge Talebi cevabı yazıldı.
- 7 Kasım 2017 ASPB 3. Engelsiz Üniversiteler Semineri İÜ ‘de Erişilebilirlik Zirvesi ENUYGAR Merkezi ve İÜ Basın halkla İlişkiler Müdürlüğü koordinasyonuyla düzenlendi.

- 15-22 Kasım/6 Aralık 2017 "Topluma Hizmet Uygulamaları Dersinin " Uygulamaları yapıldı
- 17 Kasım 2017 Engelsiz Pedal Derneğinin iki üyesi ve 4 öğrencinin Koordinatörlük Ofisi ziyareti yapıldı.
- 20 Kasım 2017 Marmara Üniversitesi Engelsiz Müzik Eğitimi Komisyonu 1. Toplantısına katılım sağlandı.
- 22-24 Kasım 2017 İÜ 2019-2023 "Amaç, Hedef ve Performans Göstergelerinin Tespiti" başlıklı III. Stratejik Plan Çalıştayına Merkez Müdür Yardımcısı katıldı.
- 29 Kasım 2017 Kadıköy Belediyesi, İÜ ENUYGAR Merkezi ile çeşitli üniversiteler Engelli Öğrenci Koordinatörleri ile “ Ortak Akıl Toplantısı” yapıldı
- 4 Aralık 2017 Engellilik alanında çalışan örgütler ve kuruluşlarla 2.ortak çalışma toplantısı katılım sağlandı
- 1 Aralık 2017 3 Aralık Dünya Engelliler Günü “ Engellilik Araştırmalarında Bilimsel Yenilikler” etkinliği düzenlendi.
- 6 Aralık 2017 İÜ 3B Tıbbi ve Endüstriyel Tasarım Laboratuvarı (TETLab) ile ENUYGAR Merkezi ve Sanat Koordinatörlüğü, Türkan Sabancı İlköğretim Okulu ve İbrahim Alâeddin Gövsa İlköğretim Okulu işbirliğiyle Dünyanın İncilerine 3 Boyutlu Dokunuş” etkinliği düzenlendi.
- 8 Aralık 2017 ASPERGER Sendromu ve Otizmle Hayat Derneği ile ENUYGAR Merkezi toplantısı yapıldı
- 19 Aralık 2017 2. Kongre toplantısı ENUYGAR Merkez YK üyeleri ile yapıldı.

### **3.2.1.2.3 SAĞLIK KÜLTÜR VE SPOR DAİRE BAŞKANLIĞI 2017 YILI SPOR FAALİYETLERİ**

#### **3.2.1.2.3.1 ÜNİVERSİTE İÇİ FAALİYETLER**

#### **İSTANBUL ÜNİVERSİTESİ SPOR ŞÖLENİ**

Üniversitemiz bünyesindeki Fakülte, Yüksek Okul ve Mensuplarını Spor ortamında karşılaştırmayı ve kaynaştırmayı hedefleyen SPOR ŞÖLENİ'nin 2017 yılında 38'incisi gerçekleştirilmiştir. 38. Spor Şölenimize 1.525 sporcu katılmış olup, dereceler aşağıda belirtilmiştir:

#### **BASKETBOL (420 SPORCU)**

##### **BAYANLAR SIRALAMASI**

##### **SIRALAMASI**

- 1- Hukuk Fakültesi
- 2- Mühendislik Fakültesi
- 3- İstanbul Tıp Fakültesi

##### **ERKEKLER**

- 1- Mühendislik Fakültesi
- 2- Edebiyat Fakültesi
- 3- Diş Hekimliği Fakültesi

#### **VOLEYBOL (444 SPORCU)**

##### **BAYANLAR SIRALAMASI**

##### **SIRALAMASI**

- 1-Diş Hekimliği Fakültesi

##### **ERKEKLER**

- 1- Hukuk Fakültesi

2- Mühendislik Fakültesi

3- Hukuk Fakültesi

2- Veterinerlik Fakültesi

3-Ulaştırma ve Lojistik Fakültesi

**FUTBOL (396 ERKEK SPORCU)**

**SIRALAMA**

1- Hukuk Fakültesi

2-Mühendislik Fakültesi

3-İstanbul Tıp Fakültesi

**MASA TENİSİ (90 SPORCU)**

**BAYANLAR TAKIM SIRALAMASI**

**SIRALAMASI**

1- Hemşirelik Fakültesi (A)

2- Hemşirelik Fakültesi (B)

3- Sağlık Bilimleri Fakültesi

**ERKEKLER TAKIM**

1- Sağlık Bilimleri Fakültesi

2- Teknik Bilimler MYO

3- Mühendislik Fakültesi

**BAYANLAR FERDİ SIRALAMASI**

**SIRALAMASI**

1-Elif Seyhan

2-Feyza Yalçın

3-İlknur Dilek

**ERKEKLER FERDİ**

1-Adem Tuncel

2-Erdem Demir

3-Cihat Ezgi

**TENİS ( 130 SPORCU)**

**Dereceye Giren Sporcular**

**Yeni Başlayan Bayanlar 1.si Berrin ARICAN**

**Yeni Başlayan Bayanlar 2.si Ebru TEKTAKAR**

Yeni Başlayan Erkekler 1.si Çetin ERTAŞ

Yeni Başlayan Erkekler 2.si Yunus Emre DEMİR

**18+ Tek Erkekler 1.si Berk Arda ERDEM**

**18+ Tek Erkekler 2.si Semih YÜCETEPE**

18+ Tek Kadınlar 1.si Gözel BAYRAMOVA

18+ Tek Kadınlar 2.si Sena ŞAĞBAN

**35+ Tek Erkekler 1.si Dr. Kemal HÜR**

**35+ Tek Erkekler 2.si Yrd. Doç. Dr. Utku YILMAZTÜRK**

45+ Tek Erkekler 1.si Prof. Dr. Serhat ÖZSOY

45+ Tek Erkekler 2.si Prof. Dr. İrfan PAPİLA

**BADMİNTON (45 SPORCU)**

**Dereceye Giren Sporcular**

**Yeni Başlayan Bayanlar 1.si Funda ESERLİ**

**Yeni Başlayan Bayanlar 2.si Ceyda KARAKUŞ**

Yeni Başlayan Erkekler 1.si Mehmet Ali AYKUT

Yeni Başlayan Erkekler 2.si Mert CANDABAKAOĞLU

**Tek Bayanlar Master 1.si Damla ÖZTÜRK**

**Tek Bayanlar Master 2.si Ebru DÖNMEZ**

Tek Erkekler Master 1.si Behçet KOÇOĞLU

Tek Erkekler Master 2.si Ramazan ŞAHİN

**Çift Bayanlar 1.si Seda ÖZDEMİR – Ebru DÖNMEZ**

**Çift Bayanlar 2.si Seçim GÜMÜŞ – Nazlı GÜRSOY**

Çift Erkekler 1.si Ayberk GÖKALP – Behçet KOÇOĞLU

Çift Erkekler 2.si Furkan Taştan – Hüseyin DAL

**Karışık Çiftler 1.si Seda ÖZDEMİR – Ayberk GÖKALP**

**Karışık Çiftler 2.si Funda ESERLİ – Ramazan ŞAHİN**

### **14 MART TIP BAYRAMI TURNUVASI**

14 Mart Tıp Bayramı Basketbol Turnuvasına 180 erkek sporcu katılmıştır.

14 Mart Tıp Bayramı Tenis Turnuvasına 73 sporcu katılmıştır.

14 Mart Tıp Bayramı Masa Tenisi Turnuvasına 64 sporcu katılmıştır.

14 Mart Tıp Bayramı Halı Saha Futbol Turnuvasına 70 erkek sporcu katılmıştır.

### **SATRANC TURNUVASI**

Avcılar Yerleşkesi Menza Kütüphanesinde 16 Kasım 2017 Perşembe günü müdürlüğümüz tarafından düzenlenen İstanbul Üniversitesi Açılış Turnuvası, 14 sporcu katılımıyla gerçekleştirildi.

1. Canberk İnan

2. Moein Alizadeh

3. Nigar Novruzova ve Ahmet Aykut (Aynı puana sahipler)

### **3.2.1.2.3.2 ÜNİVERSİTELER ARASI FAALİYETLER**

Üniversitemiz 2017 yılında 33 branşta müsabaka, turnuva ve faaliyetlere katılmıştır. Üniversitemiz adına müsabaka, turnuva ve faaliyetlere toplam 617 sporcu öğrenci katılmıştır.

### **ATLETİZM**

Toplam 20 sporcusu bulunan Üniversitemizin Atletizm Takımı aşağıda belirtilen müsabakalara katılmıştır:

### **Kros Türkiye Şampiyonası 24-25 Mart 2017 -Kuşadası/Aydın**

Bu müsabakalar sonrasında takımımız üniversitemizi başarıyla temsil etmişlerdir.

### **39. Vodafone İstanbul Maratonu**

Bu müsabakalar sonrasında takımımız üniversitemizi başarıyla temsil etmişlerdir.



### **BASKETBOL BAYAN TAKIMI**

Toplam 17 sporcusu bulunan Üniversitemiz Bayan Basketbol Takımı aşağıda belirtilen müsabakalara katılmışlardır:

**Üniversiteler Arası Ünilig Müsabakaları 14 Şubat 2017 / Bursa**

**Üniversiteler Arası Ünilig Müsabakaları 07 Mart 2017 / Kocaeli**

**Üniversiteler Arası Ünilig Müsabakaları 23-24 Mart 2017 / Samsun**

**Üniversiteler Arası Ünilig Müsabakaları 30 Mart 2017 / İstanbul**

**Üniversiteler Arası Ünilig Müsabakaları 04 Nisan 2017 / İstanbul**

Bu müsabakalar sonrasında bayan basketbol takımımız gruplardan çıkamamıştır.

### **KOÇ FEST SPOR OYUNLARI BASKETBOL MÜSABAKALARI**

06-14 Mayıs 2017 tarihleri arasında Denizli’de yapılan Koç Fest Spor Oyunları Basketbol Müsabakalarında takımımız Türkiye 4.sü olmuştur.

### **BASKETBOL ERKEK TAKIMI**

Toplam 24 sporcusu bulunan Üniversitemiz Erkek Basketbol Takımı aşağıda belirtilen müsabakalara katılmışlardır:

**Üniversiteler arası Ünilig Müsabakaları 14 Kasım 2017 / İstanbul**

**Üniversiteler arası Ünilig Müsabakaları 22 Kasım 2017 / İstanbul**

**Üniversiteler Arası Ünilig Müsabakaları 30 Kasım 2017 / İstanbul**

**Üniversiteler Arası Ünilig Müsabakaları 04 Aralık 2017/ İstanbul**

**Üniversiteler Arası Ünilig Müsabakaları 12 Aralık 2017 / İstanbul**

**Üniversiteler Arası Ünilig Müsabakaları 18 Aralık 2017 / İstanbul**

Bu müsabakalar sonrasında erkek basketbol takımımız bir alt lige düşmüştür.

### **BADMİNTON**

Toplam 13 sporcusu bulunan Üniversitemizin Badminton Takımı aşağıda belirtilen müsabakalara katılmıştır:

**Üniversiteler arası Badminton 1.Lig Müsabakaları 24-29 Mart 2017 - Antalya**

Bu müsabakalar sonrasında takımımız grubunda 3. olmuştur.

### **BİLARDO**

04-08 Mart 2017 tarihleri arasında Antalya ’da yapılan Üniversiteler arası Bilardo Müsabakalarına 4 sporcumuz katılmış ve derece alamamışlardır.

### **BİLEK GÜREŞİ**

19-22 Mart 2017 tarihleri arasında Antalya’da yapılan Üniversiteler arası Bilek Güreşi Türkiye Şampiyonası Müsabakalarına 9 sporcumuz katılmıştır. Bu müsabakalar sonrasında takımımızdan Yağmur Çelik sağ ve sol kolda Türkiye 3.sü olmuştur.

### **BİSİKLET KULÜBÜ**

Toplam 13 sporcusu bulunan Üniversitemizin Bisiklet Kulübü aşağıda belirtilen faaliyetlere katılmıştır:

17-19 Şubat 2017 tarihleri arasında Kıbrıs'ta düzenlenen "Kuzey Kıbrıs Gran Fondo Bisiklet" müsabakasında ülkemizi İstanbul Üniversitesi Bisiklet Kolu temsil etmiştir. Bu müsabaka sonrasında;

20 km Elit Kadınlar kategorisinde sporcumuz Ayşenur BABUÇÇU 1.

20 km Elit Erkekler kategorisinde sporcumuz Mevlüt ÜNAL 2. olmuştur.

55 km Elit Kadınlar kategorisinde sporcularımız büyük başarıya imza atmışlardır.

Sporcumuz Özge SEÇKİN 1.

Aybüke KÖKSAL 2.

Feyza KÖKSAL 3. olmuştur.

23 Nisan 2017 tarihinde Tekirdağ'da yapılan Ulusal Egemenlik Kupası Yol Bisiklet müsabakalarına 13 sporcumuz katılmıştır. Bu müsabaka sonrasında 19+ Kadınlar kategorisinde Özge SEÇKİN dördüncü, Fatma Feyza Nur KESKİN ise altıncı olmuştur.

11-12 Mayıs 2017 tarihleri arasında Denizli'de yapılan Koç Fest Spor Oyunları Bisiklet Müsabakalarında takımımız katılmış ve derece yapamamıştır.

### **BOKS**

27 Mart-02 Nisan 2017 tarihleri arasında Konya'da yapılan Üniversiteler arası Boks Müsabakalarına toplam 3 sporcumuz katılmıştır.

### **BRİÇ**

Toplam 18 sporcusu bulunan briç kulübümüzün, başarıları aşağıda sıralandığı gibidir:

17-19 Şubat 2017 tarihleri arasında Adana'da yapılan Çukurova İkili Turnuvasına 18 sporcu ile katılmıştır. Takımımız derece yapamamıştır.

06-08 Mart 2017 tarihleri arasında Balıkesir'de yapılan Üniversiteler arası Açık Briç Şampiyonasında takımımız Türkiye 2.si olmuştur.

05-14 Mayıs 2017 tarihleri arasında Aydın'da yapılan Türkiye Yaz Briç Şampiyonasında takımımız, 12 sporcu ile katılmış ve derece yapamamıştır.

4-5 Kasım 2017 tarihlerinde Green Park Pendik Hotel'de gerçekleşen Türkiye Gençler İkili Şampiyonası'nda en çok kupa alan takım olduk.

U26'da İstanbul Üniversitesi Briç Kulübü'nden 5 çiftimiz ilk 15'e girmiştir.

U21'de Abdulgafur Kavak-Osman Kara çiftimiz 3. olmuştur.

U21 Kadınlarda Ayşe Arpa-Betül Yayla çiftimiz 1. Olmuştur.

6-7 Kasım 2017 tarihlerinde gerçekleşen Türkiye Gençler Takım Şampiyonası'nda; U26'da COVFEEFE takımımız 2. olmuştur. Takım oyuncularımız: Serhat Baran Balka, Buğra Güllü, Osman Kara, Abdulgafur Kavak. U21'de BASS takımımız 3. olmuştur. Takım oyuncularımız: Sena Erşanlı, Seher Verili, Betül Yayla, Ayşe Arpa.

### **BUZ HOKEYİ**

Toplam 32 sporcusu bulunan Üniversitemizin Buz Hokeyi Takımı aşağıda belirtilen müsabakaya katılmıştır:

**Üniversiteler arası Ünilig Müsabakaları 20-26 Mart 2017 / Erzurum**

Bu müsabakalar sonucunda erkek takımımız Türkiye 3.sü olmuştur.

**Üniversiteler arası Ünilig Müsabakaları 20-26 Mart 2017 / Erzurum**

Bu müsabakalar sonrasında bayan takımımız derece alamamıştır.

## **DAĞCILIK**

Toplam 60 sporcusu bulunan Üniversitemiz Dağcılık Kolu aşağıda belirtilen faaliyetlere katılmışlardır.

Kış Tırmanış Temel Eğitim Faaliyeti 24-26 Şubat 2017 / Bursa

Koçfest Spor Tırmanış Türkiye Şampiyonası 03-05 Mayıs 2017 / Adana

Geyikbayırı Tırmanış Faaliyeti 11-19 Şubat 2017 / Antalya

Yaz Temel Eğitimi 31 Mart – 08 Nisan 2017 / Aydın

Yaz Gelişim Eğitimi 12-20 Mayıs 2017 / Isparta

Büyükler Boulder Türkiye Şampiyonası 24-26 Şubat 2017 / Malatya

## **DANS**

26 Nisan 2017 tarihinde Yeditepe Üniversitesi Dans Festivalinde takımımız 12 sporcusu ile gösteri yapmıştır.

27 Nisan 2017 tarihinde Işık Üniversitesi Dans Festivalinde takımımız 12 sporcusu ile gösteri yapmıştır.

02 Mayıs 2017 tarihinde Doğu Üniversitesi Dans Festivalinde takımımız 12 sporcusu ile gösteri yapmıştır.

03 Mayıs 2017 tarihinde Sabancı Üniversitesi Dans Festivalinde takımımız 12 sporcusu ile gösteri yapmıştır.

04 Mayıs 2017 tarihinde Boğaziçi Üniversitesi Dans Festivalinde takımımız 12 sporcusu ile gösteri yapmıştır.

08 Mayıs 2017 tarihinde Özyeğin Üniversitesi Dans Festivalinde takımımız 12 sporcusu ile gösteri yapmıştır.

10 Mayıs 2017 tarihinde İFDANS Dans Festivalinde takımımız 12 sporcusu ile gösteri yapmıştır.

11 Mayıs 2017 tarihinde Koç Üniversitesi Dans Festivalinde takımımız 12 sporcusu ile gösteri yapmıştır.

## **ESKRİM**

30 Nisan - 3 Mayıs 2017 tarihleri arasında Konya'da yapılan Üniversiteler arası Eskrim Türkiye Şampiyonası Müsabakalarına 7 sporcumuz katılmıştır.

## **HAVACILIK**

Toplam 41 sporcusu bulunan Havacılık Kolu aşağıda belirtilen faaliyetlere katılmışlardır:

Yeni Dönem Yamaç Paraşütü Orta İrtifa Eğitimi 18-26 Şubat 2017/ Denizli

Acil Durumlar Pilot Eğitim Faaliyeti 20-24 Nisan 2017/ Muğla

Yeni Dönem Başlangıç Uçuş Eğitim Faaliyeti 05-10 Aralık 2017/Denizli

## **FUTSAL ERKEK TAKIMI**

Toplam 20 sporcusu bulunan Üniversitemizin Futsal Erkek Takımı aşağıdaki belirtilen tarihlerde müsabakalara katılmıştır.

**Üniversiteler arası Futsal Ünilig Müsabakası 13 Mart 2017 / İstanbul**

**Üniversiteler arası Futsal Ünilig Müsabakası 03 Nisan 2017 / İstanbul**

**Üniversiteler arası Futsal Ünilig Müsabakası 12 Nisan 2017 / İstanbul**

Bu müsabakalar sonrasında takımımız Ünilig grup 1.si olmuştur.

**Üniversiteler arası Futsal Ünilig Müsabakası 29 Nisan – 01 Mayıs 2017 / İzmir**

Bu müsabakalar sonrasında takımımız Ünilig Türkiye Şampiyonu olmuştur.

**Üniversiteler arası Futsal Süper Lig Müsabakaları 15 – 20 Mayıs 2017 / Isparta**

Bu müsabakalar sonrasında takımımız Süper Lig Türkiye Şampiyonu olmuştur.

**TFF Futsal Ligi Müsabakaları 21 – 26 Mayıs 2017 / Kocaeli**

TFF Futsal Ligi Türkiye Şampiyonu olan takımımız oyuncu yetersizliğinden turnuvaya katılamamıştır.

### **FUTBOL TAKIMI**

Toplam 24 sporcusu bulunan futbol takımımız 06 - 14 Mayıs 2017 tarihleri arasında Denizli’de yapılan Koçfest Spor Oyunları Müsabakalarında Türkiye 2.si olmuşlardır.

### **FUTSAL BAYAN TAKIMI**

Toplam 22 sporcusu bulunan Üniversitemizin Futsal Bayan Takımı aşağıdaki belirtilen tarihlerde müsabakalara katılmıştır:

**Üniversiteler arası Futsal Ünilig Müsabakası 27-28 Şubat 2017 / Kocaeli**

**Üniversiteler arası Futsal Ünilig Müsabakası 06 Mart 2017 / İstanbul**

**Üniversiteler arası Futsal Ünilig Müsabakası 20 Mart 2017 / İstanbul**

Bu müsabakalar sonrasında takımımız grup 2.si olmuştur.

**Üniversiteler arası Futsal 1.LİG Müsabakası 10-15 Mart 2017 / Antalya**

Bu müsabakalar sonrasında takımımız grup 2.si olmuştur.

**Üniversiteler arası Futsal Süper Lige Terfi Müsabakaları 21-26 Nisan 2017 / Balıkesir**

Bu müsabakalar sonrasında takımımız 3. olmuştur.

### **KARATE**

29 Nisan - 03 Mayıs 2017 tarihleri arasında Konya’da yapılan Karate müsabakalarında takımımız 6 sporcusuyla katılmış ve sporcumuz Berk Erol 67 kiloda Türkiye Şampiyonu olmuştur.

### **KICK BOKS**

26 Şubat – 06 Mart 2017 tarihleri arasında Antalya’da yapılan Üniversiteler arası Kick Boks Müsabakalarına 19 sporcusuyla katılan takımımız;

### **BAYANLARDA**

**Full Contact 70+ kg'da Türkiye Şampiyonu Rümeyza Memiş**

**Point Fighting 50 kg'da Türkiye Şampiyonu Dilan Pekdemir**

**Point Fighting 50 kg'da Türkiye 2.si Meltem Uçar**

**LowKick 52 kg'da Türkiye 3.sü Gülşah Betül Şen**  
**Full Contact 65+ kg'da Türkiye 3.sü Teslime Can olmuştur.**

### **ERKEKLERDE**

**Full Contact 63,5 kg'da Türkiye Şampiyonu Ramazan Kip**  
**Point Fighting 69 kg'da Türkiye Şampiyonu Onur Gümüş**  
**Point Fighting 74 kg'da Türkiye Şampiyonu Mustafa Atmaca**  
**LowKick 60 kg'da Türkiye 2.si Faruh Haitov**  
**LowKick 91+ kg'da Türkiye 2.si Ethem Erden olmuştur.**

### **KORUMALI FUTBOL**

Toplam 60 sporcusu bulunan Üniversitemizin Korumalı Futbol Takımı aşağıda belirtilen müsabakalara katılmıştır:

### **ÜNİLİĞ KORUMALI FUTBOL MÜSABAKALARI**

**Korumalı Futbol Ünilig Müsabakaları 27-29 Ocak 2017/ Ankara**  
**Korumalı Futbol Ünilig Müsabakaları 18-19 Mart 2017/ Ankara**  
**Korumalı Futbol Ünilig Müsabakaları 29 Haziran-03 Temmuz 2017/Balıkesir**  
**Korumalı Futbol Ünilig Müsabakaları 22-24 Aralık 2017/Mersin**

### **HENTBOL**

Toplam 18 sporcusu bulunan Üniversitemizin Hentbol Takımı aşağıda belirtilen müsabakalara katılmıştır:

**Üniversiteler Arası Ünilig Müsabakaları 20-24 Mart 2017/ İzmir**

Bu müsabakalar sonrasında takımımız grubunda 2.olarak yarı finale yükselmiştir.

**Üniversiteler Arası Ünilig Müsabakaları 26 Nisan-03 Mayıs 2017/ İzmir**

Bu müsabakalar sonucunda takımımız Türkiye 4.sü olmuştur.

**İÜSBK Hentbol Müsabakaları 05-09 Mayıs 2017/ Ankara**

Bu müsabakalar sonucunda takımımız Türkiye 2. Liginden 1. Lige yükseldi.

### **JUDO**

Toplam 3 sporcusu bulunan Üniversitemizin Judo Takımı aşağıda belirtilen müsabakalara katılmıştır.

**Üniversiteler Arası Judo Müsabakaları 02-06 Mayıs 2017/ Adana**

Bu müsabakalar sonrasında Eziz Allakulyev Türkiye 3.sü olmuştur.

### **RAGBİ**

Toplam 30 sporcusu bulunan Üniversitemizin Ragbi Takımı aşağıda belirtilen müsabakalara katılmıştır.

**Üniversiteler Arası Ünilig Müsabakaları 27-30 Nisan 2017/ İzmir**

Bu müsabakalar sonrasında takımımız Türkiye 3.sü olmuştur.

### **Üniversiteler Arası Ünilig Müsabakaları 09-12 Aralık 2017/ Antalya**

Bu müsabakalar sonrasında erkek takımımız grubunda namağlup 1.olarak finale gitmeye hak kazanmıştır.

### **Üniversiteler Arası Ünilig Müsabakaları 09-12 Aralık 2017/ Antalya**

Bu müsabakalar sonrasında bayan takımımız grubunda namağlup 1.olarak finale gitmeye hak kazanmıştır.

### **RAFTING**

Toplam 5 sporcusu bulunan Üniversitemizin Rafting Takımı aşağıda belirtilen antrenman ve müsabakalara katılmıştır.

### **Rafting Türkiye Şampiyonası 4. Ayak Müsabakaları 17-26 Ağustos 2017/ Erzurum**

Bu müsabakalar sonrasında bayan takımımız Türkiye 3.sü olmuştur.

### **KAYAK**

Toplam 28 sporcusu bulunan Üniversitemizin Kayak Takımı aşağıda belirtilen antrenman ve müsabakalara katılmıştır.

### **İstanbul İl Birinciliği Kayak Müsabakaları 15-17 Aralık 2017 / Erzurum**

Kayak Slalom İstanbul Erkekler İl Birincisi Emir Aydın Yaray  
Kayak Slalom İstanbul Erkekler İl İkincisi Mehmet Alper Bahadır  
Kayak Slalom İstanbul Erkekler İl Üçüncüsü Muhammet Mustafa Sert Kaya  
Kayak Slalom İstanbul Kadınlar İl Birincisi Ada Atasoy  
Snowboard Slalom İstanbul Kadınlar İl Birincisi Asude Zülal Gül  
Snowboard Slalom İstanbul Kadınlar İl İkincisi Melis Karaca  
Snowboard Slalom İstanbul Erkekler İl Dördüncüsü Emre Sırrı Candan  
Kayak Büyük Slalom İstanbul Erkekler İl Birincisi Emir Aydın Yaray  
Kayak Büyük Slalom İstanbul Erkekler İl İkincisi Mehmet Alper Bahadır  
Kayak Büyük Slalom İstanbul Erkekler İl Üçüncüsü Muhammet Mustafa Sert Kaya  
Kayak Büyük Slalom İstanbul Kadınlar İl İkincisi Ada Atasoy  
Snowboard Büyük Slalom İstanbul Kadınlar İl Birincisi Asude Zülal Gül  
Snowboard Büyük Slalom İstanbul Kadınlar İl İkincisi Melis Karaca  
Snowboard Büyük Slalom İstanbul Erkekler İl Dördüncüsü Emre Sırrı Candan

### **Üniversiteler arası Koçfest Kış Oyunları 16-19 Şubat 2017 / Kayseri**

Kayak Slalom Erkekler İstanbul İkincisi Tayfun Yurdadön  
Kayak Slalom Erkekler Türkiye Üçüncüsü Tayfun Yurdadön  
Kayak Slalom Erkekler İstanbul Üçüncüsü Emir Aydın Yaray  
Kayak Slalom Erkekler Türkiye Dördüncüsü Emir Aydın Yaray  
Kayak Slalom Kadınlar İstanbul Altıncısı Mina Kılıç  
Kayak Slalom Kadınlar Türkiye Sekizincisi Mina Kılıç  
Kayak Slalom Kadınlar İstanbul Onbeşincisi Ada Atasoy  
Kayak Slalom Kadınlar Türkiye Onbeşincisi Ada Atasoy  
Snowboard Slalom Kadınlar İstanbul Üçüncüsü Asude Zülal Gül

Snowboard Slalom Kadınlar Türkiye İkincisi Asude Zülal Gül  
Boarder Cross Erkekler Türkiye Birincisi Emre Sırrı Candan  
Ski Cross Kadınlar Türkiye Üçüncüsü Ada Atasoy  
Ski Cross Erkekler Türkiye Üçüncüsü Tayfun Yurdadön

**Üniversiteler arası Koçfest Kış Oyunları 02-05 Mart / Erzurum**

Kayak Büyük Slalom Erkekler İstanbul Beşincisi Tayfun Yurdadön  
Kayak Büyük Slalom Erkekler Türkiye Beşincisi Tayfun Yurdadön  
Kayak Büyük Slalom Erkekler İstanbul Onuncusu Emir Aydın Yaray  
Kayak Büyük Slalom Erkekler Türkiye Onbeşincisi Emir Aydın Yaray  
Kayak Büyük Slalom Kadınlar İstanbul Altıncısı Mina Kılıç  
Kayak Büyük Slalom Kadınlar Türkiye Sekizincisi Mina Kılıç  
Kayak Büyük Slalom Kadınlar İstanbul Onyedincisi Ada Atasoy  
Kayak Büyük Slalom Kadınlar Türkiye Onyedincisi Ada Atasoy  
Kayak Büyük Slalom Kadınlar İstanbul Onsekizincisi Ada Atasoy  
Kayak Büyük Slalom Kadınlar Türkiye Onsekizincisi Ada Atasoy  
Snowboard Büyük Slalom Kadınlar İstanbul Dördüncüsü Asude Zülal Gül  
Snowboard Büyük Slalom Kadınlar Türkiye Dördüncüsü Asude Zülal Gül  
Snowboard Büyük Slalom Kadınlar İstanbul Beşincisi Fatmanur Açıkgöz  
Snowboard Büyük Slalom Kadınlar Türkiye Beşincisi Fatmanur Açıkgöz  
Snowboard Büyük Slalom Kadınlar İstanbul Altıncısı İpek Çakır  
Snowboard Büyük Slalom Kadınlar Türkiye Altıncısı İpek Çakır  
Boarder Cross Kadınlar Türkiye Birincisi İpek Çakır  
Boarder Cross Kadınlar Türkiye Üçüncüsü Fatmanur Açıkgöz  
Ski Cross Kadınlar Türkiye İkincisi Mina Kılıç  
Ski Cross Kadınlar Türkiye Dördüncüsü Ada Atasoy

Bu müsabakalarda sporcularımızın aldığı dereceler sonucunda;

Kayak Erkek Takımımız İstanbul İkincisi  
Kayak Erkek Takımımız Türkiye Üçüncüsü  
Kayak Kadın Takımımız İstanbul Üçüncüsü  
Kayak Kadın Takımımız Türkiye Dördüncüsü  
Snowboard Erkek Takımımız İstanbul Üçüncüsü  
Snowboard Erkek Takımımız Türkiye Üçüncüsü  
Snowboard Kadın Takımımız İstanbul Üçüncüsü  
Snowboard Kadın Takımımız Türkiye İkincisi

**Üniversiteler arası Ünilig Kış Oyunları 21-26 Mart 2017 / Erzurum**

Kayak Erkek Takımımız Türkiye İkincisi  
Kayak Kadın Takımımız Türkiye Dördüncüsü  
Snowboard Erkek Takımımız Türkiye Üçüncüsü  
Snowboard Kadın Takımımız Türkiye İkincisi

**Türkiye Kayak Federasyonu A1 Ligi 2016-2017 Sezonu / Palandöken-ERZURUM**

Bu müsabakalar sonucunda sporcumuz Tayfun YURDADÖN, 2 gün yapılan yarışlarda Büyük Erkekler Kategorisinde Kayak Federasyonu A1 Ligi'nde altı yarışın beşinde birinci olarak Türkiye Şampiyonu oldu.

### **MASA TENİSİ**

Toplam 7 sporcusu bulunan Üniversitemizin Masa Tenisi Takımı aşağıda belirtilen müsabakalara katılmıştır:

**Masa Tenisi Müsabakaları 26-29 Ocak 2017 / Ankara**

**Masa Tenisi Müsabakaları 02-05 Mart 2017 / Ankara**

**Masa Tenisi Müsabakaları 09-14 Nisan 2017 / Antalya**

**Masa Tenisi Müsabakaları 01-04 Mayıs 2017 / İzmir**

### **OKÇULUK**

04 Mart tarihinde İstanbul Sabahattin Zaim Üniversitesi'nde düzenlenen İstanbul Üniversitelerarası Salon Okçuluk yarışmasında takımımız, 9 sporcusu ile müsabakalara katılmıştır. Takımımız bu müsabakalar sonucunda 4 madalya kazanmıştır.

10-13 Mayıs 2017 tarihleri arasında Denizli'de yapılan Koçfest Spor Oyunlarına katılmış ve derece yapamamıştır.

### **SATRANÇ**

05-12 Nisan 2017 tarihleri arasında Antalya'da yapılan Üniversiteler arası Satranç Müsabakalarına 10 sporcumuz katılmış Bayanlar Türkiye 2.si, Erkekler Türkiye 4.sü olmuştur.

### **SPEEDMINTON**

04-09 Nisan 2017 tarihleri arasında Antalya'da yapılan Üniversiteler arası Speedminton Müsabakalarına 8 sporcumuz katılmış ve Öznur Çalışkan Tek Bayanlar Türkiye 3.sü olmuştur.

### **TENİS**

Toplam 14 sporcusu bulunan Üniversitemizin Tenis Takımı aşağıda belirtilen müsabakalara katılmıştır:

**Tenis Ünilig Bayan –Erkek Müsabakaları 24- 29 Mart 2017 /Antalya**

Bu müsabakalar bayan ve erkek takımımız gruplarında başarılı bir şekilde mücadele etmişlerdir.

**Üniversiteler arası Erkekler 2.Lig Tenis Müsabakaları 06- 10 Nisan 2017 /Antalya**

Bu müsabakalar sonrasında erkek takımımız şampiyon olarak 1.lige çıkmışlardır.

**Üniversiteler arası Bayanlar 1.Lig Tenis Müsabakaları 10- 14 Nisan 2017 /Antalya**

Bayan takımımız başarılı bir şekilde mücadele etmiştir.



## **TAEKWONDO**

09- 14 Mayıs 2017 tarihleri arasında Kırşehir’de yapılan Üniversiteler arası Taekwondo Türkiye Şampiyonası Müsabakalarına toplam 8 sporcumuz katılmış ve başarılı bir şekilde mücadele etmişlerdir.

## **VOLEYBOL ERKEK TAKIMI**

Toplam 14 sporcusu bulunan Voleybol Erkek takımımız Üniversitemizi aşağıda belirtilen müsabakalarda temsil etmiştir.

### **Üniliğ Voleybol Müsabakaları 27 Şubat – 02 Mart 2017 / Bursa**

Bu müsabakalar sonrasında erkek voleybol takımımız başarılı bir şekilde mücadele etmiştir.

06-14 Mayıs 2017 tarihleri arasında Denizli’de yapılan Üniversiteler arası Koçfest Spor Oyunları Voleybol Müsabakalarına katılmış ve derece alamamıştır

## **VOLEYBOL BAYAN TAKIMI**

Toplam 14 sporcusu bulunan Voleybol Bayan takımımız Üniversitemizi aşağıda belirtilen müsabakalarda temsil etmiştir.

### **ÜNİLİĞ BAYAN VOLEYBOL MÜSABAKALARI**

#### **Üniliğ Voleybol Müsabakaları 27 Şubat-02 Mart 2017/ Bursa**

Bu müsabakalar sonrasında bayan voleybol takımımız grup 1.si olmuş ve Üniliğ finallerine gitmeye hak kazanmıştır.

#### **Üniliğ Voleybol Müsabakaları 27 Nisan-05 Mayıs 2017 / İzmir**

Bu müsabakalar sonrasında bayan voleybol takımımız Üniliğ Türkiye 1.si olmuştur.

06-14 Mayıs 2017 tarihleri arasında Denizli’de yapılan Üniversiteler arası Koçfest Spor Oyunları Voleybol Müsabakalarına katılmış ve Türkiye 4.sü olmuştur.

## **WUSHU**

Toplam 8 sporcusu bulunan Üniversitemizin Judo Takımı aşağıda belirtilen müsabakalara katılmıştır.

### **Üniversiteler Arası Wushu Müsabakaları 09-14 Nisan 2017/ Antalya**

Bu müsabakalar sonrasında Ruknettin Memiş ve Rümeysa Memiş Türkiye şampiyonu olmuştur.

## **YELKEN**

Toplam 5 sporcusu bulunan Üniversitemizin Yelken Takımı aşağıda belirtilen müsabakalara katılmıştır.

### **Üniversiteler Arası Yelken Müsabakaları 16-19 Haziran 2017/ Muğla**

Bu müsabakalar sonrasında takımımız 2. olarak tamamlamıştır.

## **YÜZME**

Toplam 12 sporcusu bulunan Yüzme Takımımız 08-11 Mayıs 2017 tarihleri arasında Denizli’de yapılan Üniversiteler arası Koçfest Yüzme Müsabakalarına katılmış ve derece alamamıştır.

### **3.2.1.2.3.3 YURTDIŞI ÜNİVERSİTE FAALİYETLERİ**

#### **BASKETBOL**

Basketbol Takımımız aşağıda belirtilen yurtdışı müsabakalarına katılmışlardır.

1.Üniversiteler Birliği Spor Oyunları **15-19 Mayıs 2017/ KIRGIZİSTAN**

Bu müsabakalar sonrasında takımımız şampiyon olmuştur.

#### **GÜREŞ**

Güreş Takımımız aşağıda belirtilen yurtdışı müsabakalarına katılmışlardır.

1.Üniversiteler Birliği Spor Oyunları **15-19 Mayıs 2017/ KIRGIZİSTAN**

Bu müsabakalar sonrasında takımımız derece almamıştır.

#### **SATRANC**

Satranç Takımımız aşağıda belirtilen yurtdışı müsabakalarına katılmışlardır.

European Universities Bridge & Chess Championship **19-25 Eylül 2017/ İSPANYA**

Bu müsabakalar sonrasında takımımız derece almamıştır.

#### **BRİC**

Briç Takımımız aşağıda belirtilen yurtdışı müsabakalarına katılmışlardır.

European Universities Bridge & Chess Championship **19-25 Eylül 2017/ İSPANYA**

Bu müsabakalar sonrasında takımımız derece almamıştır.

### **3.2.1.2.4 2017 YILI İÇERİSİNDE GERÇEKLEŞEN HUKUK MÜŞAVİRLİĞİ FAALİYETLERİ**

2017 yılında Hukuk Müşavirliğimize, 2016 yılından devir edenlerde dâhil olmak üzere 2017 yılı sonuna kadar 3.835 adli dosya, 1.188 adet idari dosya, 2.594 adet icra dosyası olmak üzere toplam 7.617 adet işlem dosyasıyla faaliyet sürdürülmüştür.

**Tablo 75-** 2017 yılında Hukuk Müşavirliği’nce takibi yapılan davalar

İDARİ YARGI			ADLİ YARGI		
2016 YILINDAN DEVİR	957		2016 YILINDAN DEVİR	2.937	
2017 YILINDA AÇILAN	231		2017 YILINDA AÇILAN	898	
TOPLAM	1.188		TOPLAM	3.835	
2017 YILINDA BİTEN	404		2017 YILINDA BİTEN	180	
ALEYHTE SONUÇLANAN	157	%38,8	ALEYHTE SONUÇLANAN	58	%32,2
LEHTE SONUÇLANAN	247	%61,2	LEHTE SONUÇLANAN	122	%67,8

### **3.2.1.2.5 BÜTÇE İMKÂN LARI DIŞINDA YÜRÜTÜLEN FAALİYET BİLGİLERİ**

#### **3.2.1.2.5.1 2017 YILI TEKNOKENT ENTERTECH FAALİYETLERİ**

İstanbul Teknokent; Bilim, Sanayi ve Teknoloji Bakanlığı'nın Teknoloji Geliştirme Bölgeleri için belirlediği amaç ve hedefler doğrultusunda, sürekli gelişen ulusal gereksinimleri ve öncelikleri göz önünde bulundurarak hareket etmektedir. Temel hedefi; yenilikçi ve ileri teknoloji alanlarında faaliyet gösterecek şirketlere Ar-Ge çalışmalarını yürütebilecekleri ortam ve destek sağlamak, Üniversiteler, araştırma kurum ve kuruluşları ile üretim sektörlerinin işbirliği sağlanarak, ülke sanayinin uluslararası rekabet edebilir ve ihracata yönelik bir yapıya kavuşturulması amacıyla teknolojik bilgi üretmek, üründe ve üretim yöntemlerinde yenilik geliştirmek, ürün kalitesini veya standardını yükseltmek, verimliliği artırmak, üretim maliyetlerini düşürmek, teknolojik bilgiyi ticarileştirmek, teknoloji yoğun üretim ve girişimciliği desteklemek, küçük ve orta ölçekli işletmelerin yeni ve ileri teknolojilere uyumunu sağlamak, Bilim ve Teknoloji Yüksek Kurulunun kararlarını da dikkate alarak teknoloji yoğun alanlarda yatırım olanakları oluşturmak, araştırmacı ve vasıflı kişilere iş imkânı oluşturmak, teknoloji transferine yardımcı olmak ve yüksek/ileri teknoloji sağlayacak yabancı sermayenin ülkeye girişini hızlandıracak teknolojik alt yapıyı sağlamaktır.

#### **İSTANBUL ÜNİVERSİTESİ TEKNOLOJİ TRANSFER OFİSİ**

İstanbul Üniversitesi Teknoloji Transfer Ofisi 2013 tarihinde Avcılar Yerleşkesinde kurularak aynı yıl TÜBİTAK tarafından 1513 Teknoloji Transfer Ofisleri Destekleme Programı 5 temel modülde desteklenmeye değer bulunmuştur. İstanbul TTO;

- Farkındalık, Tanıtım, Bilgilendirme ve Eğitim Faaliyetleri
- Destek Programları Faaliyetleri
- Üniversite Sanayi İşbirliği Faaliyetleri
- Fikri ve Sınâî Mülki Hakların ve Lisanslama Yönetimi
- Girişimcilik ve Ticarileşme

hizmetleri vermektedir.

#### **ÖN KULUÇKA VE KULUÇKA HİZMETLERİ**

İnventist'in önkuluçka programı ile kendi işini kurmak isteyen girişimcilerin kişisel özelliklerini ortaya koymaları, gerekli bilgi ve beceriyi kazanmaları, uygulamalı olarak bu yetkinlikleri elde etmeleri sağlanmaktadır. Girişimciler iş fikri başvuruları ile Inventist bünyesinde özel bir programın parçası olarak; eğitim ve mentörlük sürecine, yatırımcılar ile buluşma olanağına, ulusal veya uluslararası girişimcilik programlarına başvurma fırsatına sahip olurlar.

İnventist'in önkuluçka programı ile kendi işini kurmak isteyen girişimcilerin kişisel özelliklerini ortaya koymaları, gerekli bilgi ve beceriyi kazanmaları, uygulamalı olarak bu yetkinlikleri elde etmeleri sağlanmaktadır. Girişimciler iş fikri başvuruları ile Inventist

bünyesinde özel bir programın parçası olarak; eğitim ve mentörlük sürecine, yatırımcılar ile buluşma olanağına, ulusal veya uluslararası girişimcilik programlarına başvurma fırsatına sahip olurlar.

İstanbul Teknokent Kuluçka Merkezi; yüksek katma değer oluşturacak Ar-Ge ve yenilik çalışmalarını ortaya çıkaran girişimcilik faaliyetlerini besleyerek model mekanizmaların oluşturulmasını ve bu süreci başarıyla tamamlayarak ticarileşen ürünlerle ülke ekonomisine katkı sağlanmasını hedeflemektedir.

Kuluçka firmaları; öncelikli olarak kamu kurum ve kuruluşlarının sağladığı hibe programlarından iş fikri desteklenen, önkuluçka programını başarıyla tamamlayan ve İstanbul Teknokent Proje Değerlendirme Komisyonunca iş fikri onay almış girişimcilerden oluşmaktadır. Kuluçka Merkezi'nde yer almaya hak kazanmış girişimci firmalar; Teknik ve idari konularda danışmanlık ve mentörlük hizmetlerinden, şirketleşme, ticarileşme, uluslararasılaşma faaliyetlerinden, altyapı ve ortak mekânları kullanacağı ücretsiz ofis desteğinden ve işletme gideri bedelinden muaf olacakları imkânlardan faydalanabilmektedir.





## **İSTANBUL TEKNOKENT ENTERTECH VE HALIÇ ÜNİVERSİTESİ ARASINDAKİ İŞBİRLİĞİ SAĞLANDI. (8 ŞUBAT)**

İstanbul Teknokent ve Haliç Üniversitesi arasında, girişimcileri desteklemek ve Türkiye'deki teknoloji tabanlı girişimcilik ekosisteminin geliştirilerek yaygınlaştırılmasına katkıda bulunmak amacıyla iş birliği sağlanmıştır. Bu işbirliğinin ilk adımı olarak, uygulayıcı kuruluş olarak yürüttüğümüz "BİGG Projesi" kapsamında Haliç Üniversitesi öğrencilerinin sundukları projelerin de değerlendirmeye alınması kararı alınmıştır.



## **İSTANBUL TEKNOKENT VE AL FARABİ KAZAKİSTAN DEVLET ÜNİVERSİTESİ ARASINDA EĞİTİM VE TEKNOLOJİ ALANINDA İŞ BİRLİĞİ SAĞLANDI. (3 MART)**

26 Şubat-1 Mart 2017 tarihleri arasında Kazakistan'ın Almatı şehrinde İstanbul Üniversitesi ve Al Farabi Kazakistan Devlet Üniversitesi arasında eğitim alanında işbirliği yapmak amacıyla bir çalıştay programı düzenlendi. Toplantıya, İÜ İstanbul Teknokent ENTERTECH adına Genel Müdür Yasin Erol katıldı. Toplantıda Al Farabi Kazakistan Devlet Üniversitesi'nin girişimcilerinin İÜ İstanbul Teknokent kapsamında gerçekleştirilen girişimci-mentör, girişimci-yatırımcı buluşmalarında eşit şartlarda imkânlardan faydalandırılacağı, Al Farabi Kazakistan Devlet Üniversitesi'nde de Teknoloji Transfer Ofisi'nin kurulmasına yardımcı olunabileceği konuları hakkında görüşüldü. Ayrıca her iki üniversite bünyesindeki girişimciler arasında değişim programları uygulanarak, her iki taraf girişimcilerinin diğer pazarı öğrenebilmelerinin yolunun açılacağı üzerinde duruldu.



## **FATİH BELEDİYESİ ÖNCÜLÜĞÜNDE HAYATA GEÇİRİLEN VE ENTERTECH'İNDE ÇÖZÜM ORTAKLARINDAN OLDUĞU YEPGEM TEKNOLOJİ TABANLI YENİLİKÇİ PROJELER HAYATA GEÇİRİLİYOR. (10 MART)**

YEPGEM Projesi, Fatih Belediyesi'nde düzenlenen ve Çalışma ve Sosyal Güvenlik Bakanı Dr. Mehmet Müezzinoğlu, İstanbul Üniversitesi Rektör Yardımcıları Prof. Dr. Sedat Murat ve Prof. Dr. Halis Yunus Ersöz, İstanbul Teknokent Genel Müdürü Yasin Erol, Fatih Belediye Başkanı Mustafa Demir, İSO Yönetim Kurulu Başkanı Erdal Bahçivan ve TİM Yönetim Kurulu Başkanı Mehmet Büyükeş'i'nin katıldığı toplantıda basın mensuplarına tanıtıldı.

100'ün üzerinde başvurunun olduğu proje kapsamında Fatih Belediyesi ve Türkiye Bilişim Derneği mentorluğunda yapılan değerlendirmede 30 proje, YEPGEM çerçevesinde proje destekçileri tarafından ilgili projeler değerlendirmeye alınarak gerek üretim gerekse ürüne dönüştürülmesi konusunda adım atılacak. Projenin çözüm ortakları arasında İstanbul Teknokent ile beraber; İstanbul Sanayi Odası, İstanbul Ticaret Odası, TÜBİTAK, Kadir Has Üniversitesi ve Türk Ekonomi Bankası bulunuyor.



### **AR-GE İŞBİRLİKLERİ ZİRVESİNE KATILDIK (5 MAYIS)**

Uluslararası AR-GE İşbirlikleri Zirvesi ve Fuarı, 3-5 Mayıs 2017 tarihleri arasında İstanbul'da Pullman Hotel Kongre ve Fuar Alanı'nda gerçekleştirildi. Yoğun ilgi gören etkinlikte, Ar-Ge ekosisteminde yer alan temel aktörler olan sanayi, üniversite ve kamu kurumlarının bir araya gelerek yapmış oldukları çalışmalar hakkında fikir alış veriş, mevcut imkânların tanıtılması ve muhtemel işbirliği imkânlarının görüşülmesi sağlandı. İstanbul Teknokent olarak İstanbul üniversitesi standında ARG3 ve LKG firmalarının projelerinin sunumunun yapıldığı etkinlikte yerimizi aldık.

### **2. DÜNYA TEKNOLOJİ, İNOVASYON VE GİRİŞİMCİLİK KONFERANSINA KATILIM SAĞLADIK. (12-14 MAYIS)**

İstanbul Üniversitesi'nin düzenlediği 2. Dünya Teknoloji, İnovasyon ve Girişimcilik Konferansı 12-14 Mayıs tarihlerinde İstanbul Kongre Merkezi'nde gerçekleştirildi. Kongrenin fuaye alanında çeşitli firmalar standları ile İstanbul Teknokent ENTERTECH olarak yerimizi aldık.



### **(MMG) AR-GE İNOVASYON ZİRVESİ VE SERGİSİ'NDE YER ALDIK (6-7 EYLÜL)**

Mimar ve Mühendisler Grubu (MMG) tarafından 2.si Lütfi Kırdar Kongre Merkezi'nde düzenlenen MMG Ar-Ge İnovasyon Zirvesi ve Sergisine katılım sağladık. Türkiye'nin dört bir yanından üniversiteler, teknoparklar, kalkınma ajansları ve Ar-Ge merkezleri bir araya geldi. İki gün süren etkinliği, 10 binin üzerinde ziyaretçi takip etti. Zirvenin açılışına Bilim Sanayi ve Teknoloji Bakanı Faruk Özlü, Kalkınma Bakanı Lütfi Elvan, İstanbul Valisi Vasip Şahin ve Türkiye'nin Ar-Ge ve inovasyonunda öncü kurum ve kuruluşlarının yetkilileri katıldı.2. MMG Ar-Ge İnovasyon Zirvesi ve Sergisi'nde, 13 oturumda inovasyon ve AR-GE lideri 54 konuşmacı Türkiye'nin bilim ve teknoloji alanlarındaki stratejilerini, yol haritalarını anlatırken özel sektör, kamu ve üniversitelerden 213 kurum ve kuruluş, 500'e yakın inovatif ürün ve icat sergiledi.

### **VIETNAMDA 21. GERÇEKLEŞTİRİLEN ASPA ASYA TEKNOKENTLER BİRLİĞİ KONFERANSI KATILIM SAĞLADIK. (19-21 KASIM)**

Teknokent Genel Müdürü Yasin Erol'un konuşmacı olarak Katıldığı 21. Aspa Asya Teknokentler Birliği Konferansı Vietnam'ın Ho Chi Minh şehrinde gerçekleştirildi.





### **ENDONEZYA HEYETİ İSTANBUL ÜNİVERSİTESİ TEKNOKENT ENTERTECH'İ ZİYARET ETTİ. (13 KASIM)**

İslam Ülkeleri İstatistik, Ekonomik, Sosyal Araştırma ve Eğitim Merkezi (SESRIC)'in organize ettiği ve Endonezya'da; Üniversite, Araştırma Merkezi, Teknokent ve çeşitli Devlet Kurumları'ndan yetkililerin dâhil olduğu grup, Türkiye'deki Teknokent ekosistemi hakkında bilgi almak, tecrübe paylaşımında bulunmak ve olası iş birliklerini görüşmek amacıyla Teknokentimize ziyarette bulundular.

### **İSTANBUL ÜNİVERSİTESİ TEKNOLOJİ TRANSFER OFİSİ VE TÜRK HAVA YOLLARI ARASINDA İŞ BİRLİĞİ PROTOKOLÜ İMZALANDI. (28 KASIM)**

İmzalanan protokol ile İstanbul Üniversitesi ve THY arasında iş birliği ve ortak çalışma imkânlarının ortaya çıkarılması, değerlendirilmesi, muhtemel proje ve hizmetlerin oluşturulması, yürütülmesi, birbirlerine gerektiğinde çözüm ortağı olması, ortak çalışma kültürünün yaygınlaştırılması hedefleniyor. İstanbul Üniversitesi ve THY'den teknik çalışanlar, öğretim üyeleri, yardımcıları, araştırmacıları ve öğrencileri bilimsel, teknolojik araştırma ve projeler ile ilgili olarak araştırma çalışmalarının ortak alanda gerçekleştirilmesini sağlamak amacıyla bilimsel ve teknolojik amaçlı ulusal ve uluslararası organizasyonlardaki deneyimlerini birbirlerine aktaracaklar.



## **5. TGB ZİRVESİNDE, İSTANBUL ÜNİVERSİTESİ TEKNOKENT “EN İYİ GELİŞME GÖSTEREN” TEKNOLOJİ GELİŞTİRME BÖLGELERİ ÖDÜLÜNÜ ALDI.**

5. Teknoloji Geliştirme Bölgeleri Zirvesi, Bilim ve Teknoloji Genel Müdürlüğü tarafından, Bilkent Otel ve Konferans Merkezi'nde gerçekleştirildi. Düzenlenen etkinlikte İstanbul Üniversitesi Teknokent, “En İyi Gelişme Gösteren” ve “5-10 Yıl Aralığında En İyi Gelişmekte Olan” Teknoloji Geliştirme Bölgeleri arasında ilk üçte yer aldı. İstanbul Üniversitesi Rektörü Prof. Dr. Mahmut Ak ve İstanbul Teknokent Genel Müdürü Yasin Erol ödülleri Bilim, Sanayi ve Teknoloji Bakanı Dr. Faruk Özlü'den teslim aldı.



## İSTANBUL TTO, AVCILAR KAYMAKAMLIĞI'NDA PROJE YAZIMI KONUSU ÇALIŞTAY GERÇEKLEŞTİRDİ. (26 ARALIK)

Avcılar Kaymakamlığı ve İstanbul TTO arasında var olan iş birliklerine bir yenisi daha eklendi. Avcılar Kaymakamlığı tarafından kurulan Proje Koordinasyon Birimi'ne, TTO uzmanlarımız tarafından üç gün süren Uygulamalı Proje Yazım eğitimi verildi. Eğitime Avcılar Proje Koordinasyon Birimi Müdürü Nilgün Ergüven'in katılımının yanı sıra, Basın Halkla İlişkiler, Tapu ve Kadastro Genel Müdürlüğü, Avcılar Müftülüğü, Avcılar Kaymakamlığı Dış İlişkiler ve AB Proje Koordinasyon Birimi personellerinden de katılım gerçekleşti. Eğitimin birinci gününün ilk oturumunda TTO uzmanımız Kadir Yılmaz'ın; "Proje nedir?", "Proje döngüsü yönetimi nedir?", "Projenin mevcut, paydaş, sorun, hedef, durum, strateji analizi, mantıksal çerçeve matrisi" konulu sunumunu gerçekleştirmesi sonrası ikinci oturumda katılımcıların kendi projelerinin mantıksal çerçeve matrisini oluşturması istendi. Katılımcılar kendi içlerinde proje ekiplerini kurarak verilen sürede projelerinin mantıksal çerçeve matrisinin taslaklarının bir kısmını oluşturdu böylece sunumda öğrendiklerini uygulama fırsatı buldular.



### 3.2.1.2.5.2 2017 YILI TEKNOLOJİ TRANSFER MERKEZİ FAALİYETLERİ

Teknoloji Transfer Uygulama ve Araştırma Merkezi, Rektörlük bünyesine bağlı Müdür, Müdür Yardımcısı, Yönetim Kurulu ve Danışma Kurulundan oluşmakta olup, idari büro personelleri ile Merkez Araştırma Laboratuvarında çalışan personellerden oluşmaktadır. Merkezimiz bünyesinde kurularak Nisan 2017 tarihine kadar faaliyet gösteren ancak bu tarihten sonra İstanbul TEKNOKENT A.Ş. bünyesinde şirketleşerek Müdürlüğümüz bünyesinden ayrılan Teknoloji Transfer Ofisi (TTO) bünyesinde ise Proje Yürütücüsü, Proje Yöneticisi ve bu yapıya bağlı olarak faaliyet gösteren Farkındalık, Tanıtım, Bilgilendirme ve Eğitim, Destek Programları, Üniversite Sanayi İşbirliği, Fikri ve Sınai Mülki Haklar ve

Lisanslama ile Girişimcilik ve Ticarileşme adı altında Üniversitemize yönelik 5 ana modülde hizmet vermektedir.

Merkez tarafından İstanbul Üniversitesi içerisindeki ve dışındaki paydaşlarına yönelik olmak üzere 48 bilgilendirme toplantısı ve 29 eğitim etkinliği gerçekleştirilmiş olup, söz konusu eğitimlere yaklaşık 430 kişilik katılım sağlanmıştır. İstanbul Üniversitesi adına patent/faydalı model/endüstriyel tasarım başvuruları ve fikri mülki haklar başvuruları İstanbul Üniversitesi Teknoloji Transfer Uygulama ve Araştırma Merkezi Patent Destek Birimi tarafından gerçekleştirilmektedir. 2017 yılı içerisinde İstanbul Üniversitesi öğretim üyeleri tarafından toplam 131 patent başvurusu gerçekleştirilmiştir.

2017 yılı içerisinde İstanbul Üniversitesi öğretim üyeleri tarafından 380 TÜBİTAK proje başvurusu, 61 Kontratlı Ar-Ge Projesi, 1 HORİZON 2020, 2 TAGEM, Başbakanlık Akra Toplulukları kapsamında ise 2 proje başvurusu gerçekleştirilmiştir.

### 3.2.1.3 YAYINLARLA İLGİLİ 2017 YILI FAALİYET BİLGİLERİ

**Tablo 76-** 01 Ocak 2017 - 31 Aralık 2017 tarihleri arasında ihale yoluyla bastırılan dergi ve kitaplar

DERGİLER					
Sıra No	Fakültesi	Derginin Adı	Yazarı	Baskı Adedi	Niteliği- Kaçınıcı Baskı
1.	Eczacılık Fakültesi	Journal of Faculty of Pharmacy of Istanbul University (İstanbul Üniversitesi Eczacılık Fakültesi Dergisi) Volume:46 Issue:2 Year:2016	Kolektif	300	Dergi, I.Baskı
2.	Hukuk Fakültesi	Milletlerarası Hukuk ve Milletlerarası Özel Hukuk Bülteni Yıl:35 / Sayı:2 / 2015	Kolektif	300	Dergi, I.Baskı
3.	Hukuk Fakültesi	Milletlerarası Hukuk ve Milletlerarası Özel Hukuk Bülteni Yıl:36 / Sayı:1 / 2016	Kolektif	300	Dergi, I.Baskı
4.	Hukuk Fakültesi	Milletlerarası Hukuk ve Milletlerarası Özel Hukuk Bülteni Yıl:36 / Sayı:2 / 2016	Kolektif	300	Dergi, I.Baskı
5.	Edebiyat Fakültesi	Tarih Dergisi Sayı:64 Yıl:2016/2	Kolektif	300	Dergi, I.Baskı
6.	Edebiyat Fakültesi	Güney-Doğu Avrupa Araştırmaları Dergisi Sayı:23 Yıl:2013/1	Kolektif	300	Dergi, I.Baskı
7.	Su Bilimleri Fakültesi	Turkish Journal Of Aquatic Sciences Volume:31 Issue:2 2016	Kolektif	300	Dergi, I.Baskı
8.	Devlet Konservatuvarı	İstanbul Üniversitesi Devlet Konservatuvarı Konservatoryum Dergisi Cilt:3 Sayı:2 Yıl:2016	Kolektif	300	Dergi, I.Baskı

9.	Edebiyat Fakültesi	Çeviribilim Dergisi Sayı:9 Yıl:2015/1	Kolektif	300	Dergi, I.Baskı
10.	Edebiyat Fakültesi	Türk Dili ve Edebiyatı Dergisi Cilt-Sayı.54 2016-1	Kolektif	300	Dergi, I.Baskı
11.	Edebiyat Fakültesi	Türk Dili ve Edebiyatı Dergisi Cilt-Sayı.55 2016-2	Kolektif	300	Dergi, I.Baskı
12.	Edebiyat Fakültesi	Osmanlı Bilimi Araştırmaları Cilt:XVIII Sayı:1 Yıl:2016	Kolektif	300	Dergi, I.Baskı
13.	Edebiyat Fakültesi	Sanat Tarihi Yıllığı 26. Sayı Yıl:2014	Kolektif	300	Dergi, I.Baskı
14.	Atatürk İlkeleri ve İnkılap Tarihi Enst.	Yakın Dönem Türkiye Araştırmaları Dergisi Cilt:15 Yıl:2016/2 Sayı:30	Kolektif	300	Dergi, I.Baskı
15.	Siyasal Bilgiler Fakültesi	i.Ü.Siyasal Bilgiler Fakültesi Dergisi Sayı:55 Ekim 2016	Kolektif	300	Dergi, I.Baskı
16.	İktisat Fakültesi	Maliye Araştırma Merkezi Konferansları 59. Seri Yıl:2016/1	Kolektif	300	Dergi, I.Baskı
17.	Mühendislik Fakültesi	İstanbul Yerbilimleri Dergisi Yıl:2014 Cilt:27 Sayı:2	Kolektif	300	Dergi, I.Baskı
18.	Diş Hekimliği Fakültesi	Journal of Istanbul University Faculty of Dentistry Volume:51 Issue:1 Year:2017	Kolektif	300	Dergi, I.Baskı
19.	İlahiyat Fakültesi	İstanbul Üniversitesi İlahiyat Fakültesi Dergisi Sayı:34 Yıl:2016	Kolektif	300	Dergi, I.Baskı
20.	Edebiyat Fakültesi	Alman Dili ve Edebiyatı Dergisi Sayı:36 Yıl:2016/2	Kolektif	300	Dergi, I.Baskı
21.	Edebiyat Fakültesi	Psikoloji Çalışmaları Dergisi 36. Cilt 2. Sayı Yıl:2016	Kolektif	300	Dergi, I.Baskı
22.	İletişim Fakültesi	i.Ü. İletişim Fakültesi Dergisi Yıl:2016/2 Sayı:51	Kolektif	300	Dergi, I.Baskı
23.	Türkiyat Araştırmaları Enst.	Avrasya İncelemeleri Dergisi - Journal of Eurasian Studies (AVID) Cilt:IV 2015 Sayı:2	Kolektif	300	Dergi, I.Baskı
24.	Türkiyat Araştırmaları Enst.	Türkiyat Mecmuası Cilt:26/2 Sayı:2016	Kolektif	300	Dergi, I.Baskı
25.	Edebiyat Fakültesi	Sosyoloji Dergisi Cilt:36 Sayı:2 Yıl:2016/2	Kolektif	300	Dergi, I.Baskı
26.	Fen Fakültesi	I.U. Faculty Of Science Journal Of Biology (i.Ü. Fen Fak. Biyoloji Dergisi) Volume:74 Issue:2 Year:2015	Kolektif	300	Dergi, I.Baskı

27.	Fen Fakültesi	I.U. Faculty Of Science Journal Of Biology (i.Ü. Fen Fak. Biyoloji Dergisi) Volume:75 Issue:1 Year:2016	Kolektif	300	Dergi, I.Baskı
28.	Edebiyat Fakültesi	i.Ü. Edebiyat Fak.Tiyatro Eleştirmenliği ve Dramaturji Bölümü Dergisi Sayı:24-1 Yıl:2014	Kolektif	300	Dergi, I.Baskı
29.	Su Bilimleri Fakültesi	Turkish Journal Of Aquatic Sciences Volume:32 Issue:1 2017	Kolektif	300	Dergi, I.Baskı
30.	Diş Hekimliği Fakültesi	Journal of Istanbul University Faculty of Dentistry Volume:51 Issue:2 Year:2017	Kolektif	300	Dergi, I.Baskı
31.	Mühendislik Fakültesi	Istanbul University Journal of Electrical&Electronics Engineering Year:2017 Volume:17 Number:1	Kolektif	300	Dergi, I.Baskı
32.	Edebiyat Fakültesi	Güney-Doğu Avrupa Araştırmaları Dergisi Sayı:24 Yıl:2013/2	Kolektif	300	Dergi, I.Baskı
33.	Edebiyat Fakültesi	Güney-Doğu Avrupa Araştırmaları Dergisi Sayı:25 Yıl:2014/1	Kolektif	300	Dergi, I.Baskı
34.	Edebiyat Fakültesi	Şarkiyat Mecmuası Sayı:29 Yıl:2016/2	Kolektif	300	Dergi, I.Baskı
35.	Atatürk İlkeleri ve İnkılap Tarihi Enst.	Yakın Dönem Türkiye Araştırmaları Dergisi Cilt:16 Yıl:2017/1 Sayı:31	Kolektif	300	Dergi, I.Baskı
36.	Edebiyat Fakültesi	Felsefe Arkivi 44. Sayı Yıl:2016/1	Kolektif	300	Dergi, I.Baskı
37.	İktisat Fakültesi	Sosyoloji Konferansları Sayı:55 Yıl:2017-1	Kolektif	300	Dergi, I.Baskı
38.	Eczacılık Fakültesi	Istanbul Journal of Pharmacy Volume:47 Issue:1 Year:2017	Kolektif	300	Dergi, I.Baskı
39.	Türkiyat Araştırmaları Enst.	Türkiyat Mecmuası Cilt:27/1 Sayı:2017	Kolektif	300	Dergi, I.Baskı
40.	Edebiyat Fakültesi	Tarih Dergisi Sayı:65 Yıl:2017/1	Kolektif	300	Dergi, I.Baskı
41.	Edebiyat Fakültesi	Dilbilim Sayı:31 Cilt:1 Yıl:2014	Kolektif	300	Dergi, I.Baskı
42.	Siyasal Bilgiler Fakültesi	i.Ü. Siyasal Bilgiler Fakültesi Dergisi Sayı:56 Mart 2017	Kolektif	300	Dergi, I.Baskı
43.	Su Bilimleri Fakültesi	Turkish Journal Of Aquatic Sciences Volume:32 Issue:2 2017	Kolektif	300	Dergi, I.Baskı
44.	İktisat Fakültesi	Sosyoloji Konferansları Sayı:56 Yıl:2017-2	Kolektif	300	Dergi, I.Baskı

45.	İlahiyat Fakültesi	İstanbul Üniversitesi İlahiyat Fakültesi Dergisi Sayı:35 Yıl:2016	Kolektif	300	Dergi, I.Baskı
46.	Veteriner Fakültesi	İ.Ü. Veteriner Fakültesi Dergisi Yıl:2017 Cilt:43 Sayı:2	Kolektif	300	Dergi, I.Baskı
47.	Edebiyat Fakültesi	Felsefe Arkivi 45. Sayı Yıl:2016/2	Kolektif	300	Dergi, I.Baskı
48.	Hasan Ali Yücel Eğitim Fak.	Hasan Ali Yücel Eğitim Fakültesi Dergisi Cilt:14/1 Sayı:27 Nisan 2017	Kolektif	300	Dergi, I.Baskı
49.	Edebiyat Fakültesi	Osmanlı Bilimi Araştırmaları Cilt:XVIII Sayı:2 Yıl:2017	Kolektif	300	Dergi, I.Baskı
50.	Fen Fakültesi	I.U. Faculty Of Science Journal Of Biology (İ.Ü. Fen Fak. Biyoloji Dergisi) Volume:75 Issue:2 Year:2016	Kolektif	300	Dergi, I.Baskı
51.	Hukuk Fakültesi	Milletlerarası Hukuk ve Milletlerarası Özel Hukuk Bülteni Yıl:37 / Sayı:1 / 2017	Kolektif	300	Dergi, I.Baskı
52.	Edebiyat Fakültesi	Alman Dili ve Edebiyatı Dergisi Sayı:37 Yıl:2017/1	Kolektif	300	Dergi, I.Baskı
53.	Edebiyat Fakültesi	Türk Dili ve Edebiyatı Dergisi Cilt-Sayı.56 Yıl:2017-1	Kolektif	300	Dergi, I.Baskı
54.	İletişim Fakültesi	İ.Ü. İletişim Fakültesi Dergisi Yıl:2017/1 Sayı:52	Kolektif	300	Dergi, I.Baskı
55.	Devlet Konservatuvarı	İstanbul Üniversitesi Devlet Konservatuvarı Konservatoryum Dergisi Cilt:4 Sayı:1 Yıl:2017	Kolektif	300	Dergi, I.Baskı
56.	Orman Fakültesi	İ.Ü. Orman Fakültesi Dergisi Yıl:2017 Cilt:67 Sayı:2	Kolektif	300	Dergi, I.Baskı
57.	Edebiyat Fakültesi	Anadolu Araştırmaları 20. Sayı Yıl:2017	Kolektif	300	Dergi, I.Baskı
58.	İlahiyat Fakültesi	İstanbul Üniversitesi İlahiyat Fakültesi Dergisi Sayı:36 Yıl:2017	Kolektif	300	Dergi, I.Baskı
59.	İktisat Fakültesi	İktisat Fakültesi Mecmuası Cilt:67 Sayı:1 Yıl:2017	Kolektif	300	Dergi, I.Baskı
60.	Edebiyat Fakültesi	Tiyatro Eleştirmenliği ve Dramaturji Bölümü Dergisi Sayı:25 Yıl:2014/2	Kolektif	300	Dergi, I.Baskı
61.	Edebiyat Fakültesi	Litera-Dil, Edebiyat ve Kültür Araştırmaları Dergisi Yıl:2013 Cilt:26 Sayı:2	Kolektif	300	Dergi, I.Baskı
62.	Mühendislik Fakültesi	Istanbul University Journal of Electrical&Electronics Engineering Year:2017 Volume:17 Number:2	Kolektif	300	Dergi, I.Baskı

63.	İktisat Fakültesi	Maliye Araştırma Merkezi Konferansları 60. Seri Yıl:2016/2	Kolektif	300	Dergi, I.Baskı
64.	İktisat Fakültesi	Sosyal Siyaset Konferansları Sayı:62-63 Yıl:2012/1-2	Kolektif	300	Dergi, I.Baskı
65.	Eczacılık Fakültesi	Istanbul Journal of Pharmacy Volume:47 Issue:2 Year:2017	Kolektif	300	Dergi, I.Baskı
66.	Diş Hekimliği Fakültesi	Journal of Istanbul University Faculty of Dentistry Volume:51 Issue:3 Year:2017	Kolektif	300	Dergi, I.Baskı
67.	Edebiyat Fakültesi	Felsefe Arkivi 46. Sayı Yıl:2017/1	Kolektif	300	Dergi, I.Baskı
68.	Su Bilimleri Fakültesi	Turkish Journal Of Aquatic Sciences Volume:32 Issue:3 2017	Kolektif	300	Dergi, I.Baskı
69.	İktisat Fakültesi	Sosyal Siyaset Konferansları Sayı:64-65 Yıl:2013/1-2	Kolektif	300	Dergi, I.Baskı
70.	Edebiyat Fakültesi	Şarkiyat Mecmuası Sayı:XXX Yıl:2017/1	Kolektif	300	Dergi, I.Baskı
71.	Edebiyat Fakültesi	Sosyoloji Dergisi Cilt:37 Sayı:1 Yıl:2017	Kolektif	300	Dergi, I.Baskı
72.	Edebiyat Fakültesi	İst.Üniversitesi Edebiyat Fakültesi Tiyatro Eleştirmenliği ve Dramaturji Bölümü Dergisi Sayı:26 Yıl:2015/1	Kolektif	300	Dergi, I.Baskı
73.	Edebiyat Fakültesi	Litera-Dil, Edebiyat ve Kültür Araştırmaları Dergisi Yıl:2017 Cilt:27 Sayı:1	Kolektif	300	Dergi, I.Baskı
74.	Edebiyat Fakültesi	Tarih Dergisi Sayı:66 Yıl:2017/2	Kolektif	300	Dergi, I.Baskı
75.	Florence Nightingale Hemşirelik Fakültesi	Florence Nightingale Hemşirelik Dergisi / Florence Nightingale Journal of Nursing Cilt/Volume:25 Sayı/Number:3 Ekim/October 2017	Kolektif	300	Dergi, I.Baskı
76.	İktisat Fakültesi	Sosyal Siyaset Konferansları Sayı:66-67 Yıl:2014/1-2	Kolektif	300	Dergi, I.Baskı
77.	Atatürk İlkeleri ve İnkılap Tarihi Enst.	Yakın Dönem Türkiye Araştırmaları Cilt:16 Sayı:32 Yıl:2017/2	Kolektif	300	Dergi, I.Baskı
78.	Edebiyat Fakültesi	Psikoloji Çalışmaları 37. Cilt 1. Sayı Yıl:2017	Kolektif	300	Dergi, I.Baskı
79.	Edebiyat Fakültesi	Psikoloji Çalışmaları 37. Cilt 2. Sayı Yıl:2017	Kolektif	300	Dergi, I.Baskı



80.	İktisat Fakültesi	Sosyal Siyaset Konferansları Sayı:68 Yıl:2015/1	Kolektif	300	Dergi, I.Baskı
81.	İktisat Fakültesi	Sosyal Siyaset Konferansları Sayı:69 Yıl:2015/2	Kolektif	300	Dergi, I.Baskı
82.	Edebiyat Fakültesi	Osmanlı Bilimi Araştırmaları Cilt:XIX Sayı:1 Yıl:2017	Kolektif	300	Dergi, I.Baskı
83.	İlahiyat Fakültesi	İstanbul Üniversitesi İlahiyat Fakültesi Dergisi Sayı:37 Yıl:2017	Kolektif	300	Dergi, I.Baskı
84.	Türkiyat Araştırmaları Enst.	Türkiyat Mecmuası Cilt:27/2 Sayı:2017	Kolektif	300	Dergi, I.Baskı

### KİTAPLAR

Sıra No	Fakültesi	Kitabın Adı	Yazarı	Baskı Adedi	Niteliği- Kaçınıcı Baskı
1.	Eczacılık Fakültesi	Eczacılık Terminolojisi Ders Notları	Kolektif	1000	Ders Kitabı, IV. Baskı
2.	Cerrahpaşa Tıp Fakültesi	Biyokimya Uygulamaları Ders Kitabı - I	Kolektif	1500	Y.Ders Kitabı III.Baskı
3.	Cerrahpaşa Tıp Fakültesi	Biyokimya Uygulamaları Ders Kitabı - II	Kolektif	1500	Y.Ders Kitabı III.Baskı
4.	Cerrahpaşa Tıp Fakültesi	2. Sınıf Özel Histoloji Uygulama Kitabı	Kolektif	1200	Y.Ders Kitabı I.Baskı
5.	Orman Fakültesi	Ormancılık Muhasebesi	Prof.Dr. Ahmet TÜRKER	500	Ders Kitabı, I. Baskı
6.	Edebiyat Fakültesi	Çeviribilim Okumaları II	Kolektif	500	Y.Ders Kitabı I.Baskı
7.	Edebiyat Fakültesi	Belgelerle İstanbul Üniversitesi Edebiyat Fakültesi'nde Mülteci Bilim Adamları	Prof.Dr. Sevtap KADIOĞLU, Y.Doç.Dr.Gay e ŞAHİNBAŞ ERGİNÖZ	500	Y.Ders Kitabı I.Baskı
8.	Eczacılık Fakültesi	Eczacılık Fakültesi Öğrencileri için Biokimya Uygulamaları	Kolektif	1000	Y.Ders Kitabı Genişletilmiş III.Baskı

9.	Edebiyat Fakültesi	Spekülatif Kurgu Konferansı: Doğa ve Kent	Kolektif Editör: Y.Doç.Dr. Buket AKGÜN	500	Bildiri Kitabı, I. Baskı
----	--------------------	---	---	-----	--------------------------------

**Tablo 77-** 01 Ocak 2017 - 31 Aralık 2017 tarihleri arasında doğrudan temin yoluyla bastırılan kitaplar ve tasarımı yapılan elektronik dergiler

KİTAPLAR					
Sıra No	Fakültesi	Kitabın Adı	Yazarı	Baskı Adedi	Niteliği- Kaçınıcı Baskı
1.	Orman Fakültesi	Orman Amenajmanı (Planlama Sistemleri)	Prof.Dr. Ünal ASAN	31	500
2.	Cerrahpaşa Tıp Fakültesi	Temel Doku Histolojisi Ders Kitabı	Kolektif	12	1500
3.	Edebiyat Fakültesi	Rus Edebiyatında Aydınlanma Çağı	Prof.Dr. Emine İNANIR	18	500
4.	Türkiyat Araştırmaları Enstitüsü	2016 Fuad Köprülü Türkoloji ve Beşeri Bilimler Sempozyum Bildirileri	Kolektif	34	300
5.	Veteriner Fakültesi	Hayvanlarda Genom Bilgisi	Prof.Dr. Kemal Özdem ÖZTABAK	10	150
6.	Florence Nightingale Hemşirelik Fakültesi	Hasta Eğitimi	Prof.Dr. Gülsün TAŞOÇAK	7	1000
7.	Cerrahpaşa Tıp Fakültesi	Istanbul University Cerrahpaşa Medical Faculty Biochemistry Laboratory Practice Book - I	Kolektif	6	500
8.	Cerrahpaşa Tıp Fakültesi	Tıbbi Biyoloji Ders Kitabı	Kolektif	18	1500
ELEKTRONİK DERGİLER					
Sıra No	Fakültesi	Kitabın Adı	Yazarı	Niteliği	
1.	Eğitim Bilimleri Enstitüsü	İstanbul Eğitimde Yenilikçilik Dergisi (İstanbul Journal of Innovation in Education) Cilt:2 Sayı:1 Ocak 2016	Kolektif	E-dergi	

2.	Aziz Sancar Deneysel Tıp Araştırma Enstitüsü	Deneysel Tıp Dergisi Cilt:6 Sayı:11 (2016)	Kolektif	E-dergi
3.	Edebiyat Fakültesi	Bilgi ve Belge Araştırmaları Dergisi 5. Sayı Yıl:2016/1	Kolektif	E-dergi
4.	Edebiyat Fakültesi	Bilgi ve Belge Araştırmaları Dergisi 6. Sayı Yıl:2016/2	Kolektif	E-dergi
5.	Eğitim Bilimleri Enstitüsü	İstanbul Eğitimde Yenilikçilik Dergisi (İstanbul Journal of Innovation in Education) Cilt:3 Sayı:1 Ocak 2017	Kolektif	E-dergi
6.	Aziz Sancar Deneysel Tıp Araştırma Enstitüsü	Deneysel Tıp Dergisi Cilt:7 Sayı:12 (2017)	Kolektif	E-dergi
7.	Edebiyat Fakültesi	Bilgi ve Belge Araştırmaları Dergisi 7. Sayı Yıl:2017/1	Kolektif	E-dergi

### 3.2.1.4 ULUSLARARASI AKADEMİK İLİŞKİLER 2017 YILI FAALİYETLERİ

Uluslararası Akademik İlişkiler Kurulu bünyesinde yürütülmekte olan Erasmus Programına İstanbul Üniversitesi 2003/04 öğretim yılında pilot proje kapsamında başlamıştır. SOCRATES/ERASMUS programı olarak başlayan program, 2007 yılında Hayat Boyu Öğrenme/Erasmus programı (LLP/Erasmus (Lifelong Learning Programme)) olarak 2013 yılına kadar devam edecektir. Üniversitemiz 2007 yılından beri Genişletilmiş Erasmus Üniversite Beyannamesine sahiptir. Bu bağlamda öğrenci ve öğretim üyesi değişiminin yanı sıra staj hareketliliği ile idari personelin hareketliliğini de yürütme hakkına sahip olmuştur.

Bologna sürecine uyum kapsamında üniversitemizin her biriminde Erasmus Koordinatörleri belirlenmiştir. Hareketliliğin vazgeçilmez bir unsuru olan AKTS (Avrupa Kredi Transfer Sistemi) çalışmaları kapsamında tüm birimler derslerinin AKTS'ni belirlemişlerdir. Akademik ve mesleki tanınmayı kolaylaştıran ve şeffaflık sağlayan Diploma Eki Etiket (DS Label) çalışmaları sonucunda İstanbul Üniversitesi 2012-2015 yılları arasında geçerliliği olan Diploma Eki Etiketini kazanmıştır. Üniversitemizde AKTS Etiket (ETCS Label) uygulaması ise devam etmektedir.

 **ERASMUS DEĞİŞİM PROGRAMI**

**Tablo 78-** İstanbul Üniversitesi AB eğitim programları Erasmus uygulama yıllarında staj hareketliliği sayıları

STAJ HAREKETLİLİĞİ		
YILLAR	GİDEN ÖĞRENCİ SAYISI	GELEN ÖĞRENCİ SAYISI
2015-2016	6	50
2016-2017	27	27
2017-2018	15*	20*

(\*) Dönem devam etmektedir.

**Tablo 79-** İstanbul Üniversitesi AB eğitim programları Erasmus uygulama yıllarında öğrenim hareketliliği sayıları

ÖĞRENİM HAREKETLİLİĞİ		
YILLAR	GİDEN ÖĞRENCİ SAYISI	GELEN ÖĞRENCİ SAYISI
2015-2016	429	359
2016-2017	459	139
2017-2018	150*	130*

(\*) Dönem devam etmektedir.

**Tablo 80-** İstanbul Üniversitesi AB eğitim programları Erasmus uygulama yıllarında öğretim üyesi ve eğitim alma hareketliliği değişimi

YILLAR	GİDEN ÖĞRETİM ÜYESİ SAYISI / EĞİTİM ALMA SAYISI	GELEN ÖĞRETİM ÜYESİ SAYISI
2015-2016	14/8	11
2016-2017	19/10	5/3
2017-2018	1*	1*

(\*) Dönem devam etmektedir.

**Tablo 81-** Üniversitemiz Bölüm ve Anabilim Dalı bazında 2017-2018 yılları arası geçerliliği olan Erasmus ikili anlaşma sayıları

ÜLKE	ANLAŞMA SAYISI
ALMANYA	160
AVUSTURYA	20
BELÇİKA	15
BULGARİSTAN	18
ÇEK CUMHURİYETİ	24
DANİMARKA	6
ESTONYA	5
FİNLANDIYA	7
FRANSA	33
HIRVATİSTAN	4
HOLLANDA	12
İNGİLTERE	8

İSPANYA	39
İSVEÇ	9
İSVİÇRE	8
İTALYA	76
LETONYA	4
LİTVANYA	6
LÜKSEMBURG	2
MACARISTAN	16
MAKEDONYA CUMHURİYETİ	8
NORVEÇ	2
POLONYA	66
PORTEKİZ	11
ROMANYA	24
SLOVAKYA	11
SLOVENYA	11
YUNANİSTAN	32
GENEL TOPLAM	637

### ❁ FARABI DEĞİŞİM PROGRAMI

"Farabi Değişim Programı" olarak adlandırılan Yükseköğretim Kurumları Arasında Öğrenci ve Öğretim Üyesi Değişim Programı, üniversite ve yüksek teknoloji enstitüleri bünyesinde ön lisans, lisans, yüksek lisans ve doktora düzeyinde eğitim-öğretim yapan yükseköğretim kurumları arasında öğrenci ve öğretim üyesi değişim programıdır. Farabi Değişim Programı Koordinatörlüğü Nisan 2009 tarihinde Rektörlük bünyesinde kurulmuştur. 2009-2010 akademik yılı itibarıyla 26 üniversite ile anlaşma imzalayarak 60 öğrenci değişimi ile faaliyetlerine başlamış, her yıl anlaşma sayısını artırarak anlaşmalı üniversite sayısını 2017 yılında 91 üniversiteye çıkarmıştır. Yapılan işbirlikleri neticesinde öğrenci değişim sayıları artarak devam etmiş olup 2017-2018 akademik yılı itibarı ile **1.268** gelen öğrenci, **111** giden öğrenci toplamda **1.379** öğrenci değişim sayısına ulaşmıştır. Yükseköğretim Kurulu Başkanlığı tarafından 22.12.2010 tarihli yürütme kurulu kararı ile öğretim üyesi hareketliliğinin; ortaya çıkan bazı tereddütlerin giderilmesine yönelik gerekli düzenlemeler yapıncaya kadar durdurulmasına karar verildiğinden **4** öğretim üyesi değişiminde kalmıştır.

**Tablo 82-** Uluslararası Akademik İlişkiler Birimi Farabi Değişim Programı Koordinatörlüğü Uygulama yıllarında öğrenci değişim hareketliliği sayıları

ÖĞRENCİ DEĞİŞİM HAREKETLİLİĞİ				
YILLAR	GİDEN ÖĞRENCİ BAŞVURU SAYISI	GİDEN ÖĞRENCİ SAYISI	GELEN ÖĞRENCİ BAŞVURU SAYISI	GELEN ÖĞRENCİ SAYISI
2015-2016	50	15	907	161
2016-2017	33	12	782	179
2017-2018	36	18*	837	168*

(\*) Dönem devam ediyor.

### ❁ MEVLANA DEĞİŞİM PROGRAMI

Mevlana Değişim Programı, yurtdışında eğitim veren yükseköğretim kurumları ile yurtdışında eğitim veren yükseköğretim kurumları arasında öğrenci ve öğretim elemanı

değişimini mümkün kılan bir programdır. 23 Ağustos 2011 tarih ve 28034 sayılı Resmî Gazete'de yayımlanan Yönetmelik ile birlikte yurt dışındaki yükseköğretim kurumları ile ülkemizdeki yükseköğretim kurumları arasında öğrenci ve öğretim elemanı değişiminin önü açılmıştır.

Diğer değişim programlarından farklı olarak, hiçbir coğrafi bölge ayrımı olmaksızın değişim programı bünyesindeki hareketlilik bütün dünyadaki yükseköğretim kurumlarını kapsamaktadır.

Değişim programına katılmak isteyen öğrenciler en az bir en fazla iki yarıyıl eğitim için; öğretim elemanları ise en az 2 hafta en fazla 3 ay süreyle ders vermek üzere programdan faydalanabilirler. Benzer şekilde dünyanın bütün bölgelerinden de öğrenci ve öğretim elemanları Türkiye'deki yükseköğretim kurumlarına Proje Tabanlı Mevlana Değişimi kapsamında değişim gerçekleştirebilirler.

**Tablo 83-** Uluslararası Akademik İlişkiler Birimi Mevlana Değişim Programı Koordinatörlüğü uygulama yıllarında öğrenci değişim hareketliliği sayıları

YILLAR	GELEN ÖĞRETİM ELEMANI SAYISI	GİDEN ÖĞRETİM ELEMANI SAYISI (**)	GELEN ÖĞRENCİ SAYISI	GİDEN ÖĞRENCİ SAYISI
2014-2015	11	2	15	9
2015-2016	10	0	19	13
2016-2017	3	0	9	19
2017-2018*	5	0	10	19

(\*) Değişim dönemi devam etmektedir.

(\*\*) 2015-2016 itibarıyla Yükseköğretim Kurulu Başkanlığı Yürütme Kurulu Kararı ile durdurulmuştur.

**Tablo 84-** Mevlana Değişim Programı kapsamında 2016-2017 yıllarında yapılan anlaşma sayıları.

MEVLANA DEĞİŞİM PROGRAMI 2016-2017 YILI ANLAŞMA SAYILARI	
ÜLKE	ANLAŞMA SAYISI
AZERBAJCAN	10
BREZİLYA	1
CEZAYİR	7
FAS	2
GÜNEY KORE	5
İRAN	3
KAZAKİSTAN	4
KIRGIZİSTAN	3
MALEZYA	2
MOĞOLİSTAN	1
PAKİSTAN	1
RUSYA	1
ÜRDÜN	2
TOPLAM ANLAŞMA SAYISI	42

### 3.2.1.5 BİLİMSEL ARAŞTIRMA PROJELERİ BİRİMİ 2017 YILI FAALİYETLERİ

2547 sayılı Yüksek Öğretim Kurumu (YÖK) yasasıyla İstanbul Üniversitesi'nde kurulan Araştırma Fonu 1984 yılında Prof. Dr. Ahmet Sevim BÜYÜKDEVRİM yöneticiliğinde çalışmalarına başlamıştır. Fon 1994 yılı başında Prof. Dr. Engin BERMEK tarafından yeniden yapılandırılmış ve proje türleri detaylı olarak tanımlanmıştır. 2002 yılı başından itibaren Araştırma Fonu'nun çalışmaları kanun gereği durdurulduğu için üretilen proje sayılarında büyük düşüş yaşanmıştır. 10.04.2002 tarihinde 24722 sayılı Resmi Gazete'de yayınlanan Yükseköğretim Kurumları hakkındaki yönetmelik ile Araştırma Fonu Bilimsel Araştırma Projeleri (BAP) Birimi'ne dönüştürülmüştür. Başlangıçta proje destekleri sadece öğretim üyeleri, doktora, tıpta uzmanlık ya da sanatta yeterlilik eğitimini tamamlamış araştırmacılara verilirken, daha sonra tez projeleri de kapsam içine alınmıştır.

Çeşitli birimlerin temsilcilerinden oluşan BAP Komisyonu tarafından belirlenen BAP Birimi stratejik yönetim ilkeleri Rektör olurlarını takiben aktif olarak uygulanmaktadır. Bütçesel olarak Üniversitenin öz kaynaklarını proje yürütücülerinin hizmetine sunan BAP Birimi bu alanda on altı adet proje türüne destek vermektedir. Aynı zamanda, BAP Biriminde Kalkınma Bakanlığı projeleri yürümektedir.

**Tablo 85-** Bilimsel Araştırma Projeleri Birimi'nce desteklenen projelerin birim bazındaki dağılımı

2017 YILINDA ALINAN PROJE BAŞVURULARI		
(FAKÜLTE/Y.OKUL/ENS./MERKEZ)	BAŞVURU SAYISI	DESTEKLENEN
ADLİ TIP ENSTİTÜSÜ	24	24
CERRAHPAŞA TIP FAKÜLTESİ	151	149
DENİZ BİLİMLERİ VE İŞLETMECİLİĞİ ENS.	20	20
AZİZ SANCAR DENEYSEL TIP ARAŞTIRMA ENSTİTÜSÜ	74	73
DİŞ HEKİMLİĞİ FAKÜLTESİ	83	81
ECZACILIK FAKÜLTESİ	93	92
EDEBİYAT FAKÜLTESİ	92	79
BEDEN EĞİTİMİ VE SPOR YÜKSEKOKULU	5	3
FEN FAKÜLTESİ	191	187
F.N.HEMŞİRELİK FAKÜLTESİ	24	24
HASAN ALİ YÜCEL EĞİTİM FAKÜLTESİ	64	55
HUKUK FAKÜLTESİ	5	4
İKTİSAT FAKÜLTESİ	37	29
İLAHİYAT FAKÜLTESİ	15	8
İLETİŞİM FAKÜLTESİ	29	21
İSTANBUL TIP FAKÜLTESİ	114	113

İŞLETME FAKÜLTESİ	21	21
KARDİYOLOJİ ENSTİTÜSÜ	8	8
KONSERVATUAR	1	1
MÜHENDİSLİK FAKÜLTESİ	305	297
ONKOLOJİ ENSTİTÜSÜ	15	15
ORMAN FAKÜLTESİ	44	43
REKTÖRLÜK	6	5
SPOR BİLİMLERİ FAKÜLTESİ	2	2
SAĞLIK BİLİMLERİ FAKÜLTESİ	28	26
SAĞLIK HİZMETLERİ MYO	4	4
SİYASAL BİLGİLER FAKÜLTESİ	11	8
SOSYAL BİLİMLER M.Y.O	3	3
SU BİLİMLERİ FAKÜLTESİ	79	76
TEKNİK BİLİMLER MYO	3	3
TÜRKİYAT ARAŞTIRMALARI ENSTİTÜSÜ	5	5
ULAŞTIRMA VE LOJİSTİK FAKÜLTESİ.	3	3
VETERİNER FAKÜLTESİ	102	101
VETERİNER FAKÜLTESİ MYO	4	4
TOPLAM	1.664	1.587

**Tablo 86-** Bilimsel Araştırma Projeleri Birimi'nce desteklenen projelerin tür bazında dağılımı

PROJE TÜRÜ	ÖDENEK (TL)	PROJE SAYISI
NAP	2.957.889,28	163
YÜK. TEZ	983.529,25	145
DOK. TEZ	1.678.613,20	119
TUT	303.274,20	40
DUH	7.867,45	1
YÖP	1.563.606,34	21
GAP	14.614.243,50	19
ÖNAP	298.690,05	10
PATENT (MPD)	187.821,93	16
LÖAP	80.081,88	12
IRP	40.976,88	3
BEK	3.187.490,10	633
BYP	956.333,77	277
ABDEP	331.063,59	38
DIKEP	383.845,29	18
HİZAP	213.094,38	43
YADUP	339.176,29	28
KUDOP	27.942,00	1



**Grafik 7-** Bilimsel Araştırma Projeleri Birimi'nce desteklenen projelerin tür bazında yüzdeler dilim olarak dağılımı

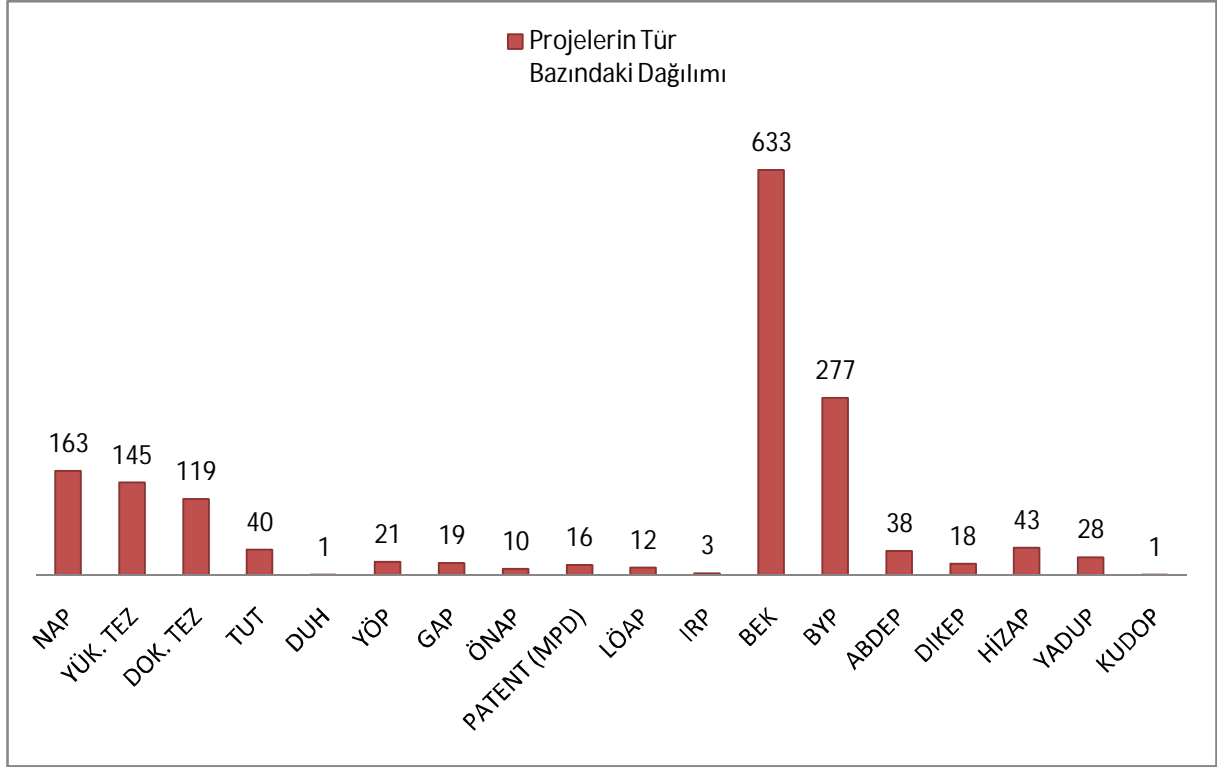

**Tablo 87-** BAP Öz gelir (Döner Sermaye)

SIRA NO	EKONOMİK KOD	AÇIKLAMA	HARCAMA (TL)
1	03.2	Tüketime Yönelik Mal ve Malzemeleri Alımları	5.997.128,00
2	03.3	Yolluklar	3.670.853,00
3	03.4	Görev Giderleri	143.820,00
4	03.5	Hizmet Alımları	3.441.298,00
5	03.6	Temsil ve Tanıtma Gideri	1.000,00
6	03.7	Menk. Mal G.Maddi Hak Alım Bak. Onr. Gid.	3.476.989,00
7	06.1	Mamul Mal Alımları	5.640.136,00
8	06.3	Gayri Maddi Hak Alımları	1.846.700,00
9	06.6	Menkul Malların Büyük Onarım Gideri	0,00
10	06.7	Gayrimenkul Büyük Onarım Gideri	0,00
11	06.9	Diğer Sermaye Giderleri	0,00
		TOPLAM	24.217.924,00

**Tablo 88-**BAP Özel Ödenek

SIRA NO	EKONOMİK KOD	AÇIKLAMA	HARCAMA (TL)
1	03.2	Tüketime Yönelik Mal ve Malzemeleri Alımları	0

2	03.3	Yolluklar	0
3	03.4	Görev Giderleri	0
4	03.5	Hizmet Alımları	0
5	03.7	Menk. Mal, G.Maddi Hak Alım Bak. Onr. Gid.	0
6	06.1	Mamul Mal Alımları	405.320,18
7	06.2	Menkul Sermaye Üretim Gideri	167.613,34
8	06.7	Gayrimenkul Büyük Onarım Gideri	81.420,00
9	06.9	Diğer Sermaye Giderleri	1.052.762,78
		TOPLAM	1.707.116,30

**Tablo 89-** 2017 yılında TÜBİTAK tarafından desteklenen projeler

SIRA	PROJE NO	PROJE ADI	BÜTÇE (TL)
1	113F270	Galaktik Diskin Evriminin Açık Kümelerle İncelenmesi	300.485
2	113F277	1.3 um'de Çalışan Rezonans Kaviteli ve İç Kazançlı Galnna-Tabanlı Fotodedektör	444.410
3	114K883	Osmanlı Devleti-Fransa İlişkilerinde Kriz: Malî, Siyasî, Diplomatik Ve Hukukî Boyutlarıyla Lorando-Tubini Meselesi (1875-1902)	195.292
4	114O263	Mobilya Endüstrisi İçin Orta Tabakası Kaba Liftten ve Yüzeyleri Kaliteli İnce Liftten Oluşan Katmanlı MDF Üretimi	137.085
5	114O728	Modern ve Arkeolojik At Metacarpallerinin Morfometrik (Direkt Ölçüm) ve Radiografik Yöntemle İncelenmesi	435.840
6	114O797	İstanbul-Durusu Kumul Alanlarındaki Sahil Çamı (Pinus Pinaster Ait.) Ve Fıstık Çamı (Pinus Pinea L.) Ağaçlandırmalarında Karbon Birikimi	354.448
7	114S497	Metilasyon Ve Mrna Ekspresyon Array Yöntemleri İle Seçilen Hipermetile Gen Panellerinde Oral Kavitenin Malin Ve Premalin Lezyonlarında Yeni Epigenetik Biyobelirteç Araştırılması	304.800
8	114Y537	Lbl Çok Tabakalı Kompozit Membranların Ters Osmoz Arıtma Performansları İle Kirlenme Özelliklerinin Yüzey Özelliklerine Ve Aktif Tabaka Kompozisyonuna Bağlı Olarak Kontrol Edilmesi	404.459
9	114Z785	Bazı Date-Rape İlaçlar İçin Lc-Ms/Ms Yöntemiyle Meyve Suyu Ve Kolada Hızlı ve Doğrudan Analiz Yöntemi Geliştirilmesi ve Validasyonu	122.521
10	114Z882	Skuamöz Hücreli Baş-Boyun Kanserlerinde Wwox Proteininin Wnt Yolağı Üzerine Etkisi	393.024
11	115F384	Ngc 2818 Ve Ngc 3603 Açık Kümelerinin Fotometrik Analizi	30.000
12	115Y486	Değişen Akdeniz Ekosisteminde Aşırı Alg Artışları: Müsilaj Oluşumu Ve Posidonia Yatakları Üzerine Etkisi	29.800
13	115Y574	Haliç Ekosistemi Güncel Deniz Sedimanlarındaki Dinoflagellat Kistlerinin Dağılımı Ve Ötrofikasyona Etkilerinin Belirlenmesi	30.000
14	115Y766	Bafa Gölü Sedimanlarında Kütle Akması Birimlerinin Tespiti Ve Son 1500 Yılda Gelişmiş Ani Jeolojik Olayların Yorumlanması	29.872
15	116C020	Cognitive Mechanisms of Language Comprehension Deficits in Neurodegenerative and Stroke Aphasia	0

16	116F003	Büyük Kütleli Yıldız Oluşum Bölgelerinde Gömülü Genç Yıldızimsı Nesnelere Su Ve Metanol Maserleri Kullanılarak Aranması	27.700
17	214M149	Selülozdan Biyoyakıt (5-Hidroksimetil Furfural, 2,5 Dimetil Furan) Üretimi	328.670
18	214M431	İnce Taneli Killi Tortul Materyallerin Epb-Tbm İle Kazısında Topaklanma, Yapışma Ve Tıkanmaya Karşı Risk Ve Etki Analizi	354.308
19	214S157	Çocuklarda Dental Anksiyete Ve Ağrının Azaltılmasında Bilgisayar Teknolojilerinin Kullanımı	307.220
20	214S586	Vitamin D Reseptörü ve 1,25 MARRS Geni Susturulmuş Nöronlarda Beta Amiloid Üretimi ve Tau Fosforilasyonu	93.000
21	214Z073	N2O2 Çelatlama Tiyo-semikarbazon Ligandların N(II), Fe(III) ve VO(II) Kompleksleri: Sentez ve K562 Lösemi Hücrelerine Karşı Aktivite	126.335
22	215M156	Kömür Flotasyonu İçin Ekonomik Ve Çevre Dostu Bir Kollektör: Atık Bitkisel Yağ	25.830
23	113Y070	Bafa Gölündeki Holosen İklimsel Değişimlerinin Organik Maddenin Karbon-Hidrojen İzotopik Bileşimi, Lipid Biyolojik İşaretçiler (Uzun Zincirli Alkenon: Lcas) ve Diyatome Kayıtlarına Yansımaları	430.438
24	114F347	Samanyolu Galaksisinin Metal Bolluğu Haritası	237.500
25	114R024	Güneydoğu Anadolu Ofiyolitlerinin Geç Kretasedeki Tektonik Evriminin Paleomanyetik Yöntemle Araştırılması	220.154
26	114S734	Anadolu' da Yetişen Salvia Türlerinin Antimikrobiyal Aktivite Açısından Değerlendirilmesi	468.124
27	114Y192	Hastane Atıksularının Karakterizasyonu ve Toz Aktif Karbon İlaveli Membran Biyoreaktörde Aritimi	489.577
28	114Y554	Duraylı Kükürt İzotopu ve Sıvı Kapanım Jeokimyası Işığında Hakkâri Zn-Pb Metalojenik Provensinin Gelişimi	434.357
29	114Y568	Türkiye Denizleri'nde Yaşayan Üç Küçük Cetacea Türünün; Tursiops Truncatus (Montagu, 1821), Delphinus Delphis Linnaeus, 1758, Phocoena Phocoena (Linnaeus, 1758) Genetik Yapılarının İncelenmesi "CetaGen Projesi"	302.171
30	115O489	Gökova Körfezi (Ege Denizi) Kıyı Balık Toplulukları ve Habitat Tercihleri	88.320
31	115R181	İstanbul Üniversitesi Ar-Ge Strateji Belgesi (Deneysel Tıp)	4.400
32	115R197	İstanbul Üniversitesi Ar-Ge Strateji Belgesi (Klinik İlaç Araştırmaları)	4.400
33	115R277	İstanbul Üniversitesi Ar-Ge Strateji Belgesi (Biyoteknoloji)	4.400
34	115S137	Prkağ2 Kardiyomyopatisine Neden Olan E506k Mutasyonunun Fonksiyonel Karakterizasyonu	86.250
35	115S139	AMPK ve LASS5 Genlerinin Huvec Hücrelerindeki Fonksiyonel Analizleri: Seramid Metabolizmasının Ateroskleroz için Önemi	89.938
36	115Y263	Ulaşım araçları içinde ve dış ortamda trafik kaynaklı ultra ince partiküllerin ve siyah karbonun belirlenmesi ve çevresel faktörlerle ilişkisinin incelenmesi	479.610
37	115Z392	Gaz Ayrırma Uygulamaları için Yapısı Termal Olarak Düzenlenmiş TR Polimerlerin Sentezi ve Geliştirilmesi	509.877

38	115Z761	Bazı yeni uzun zincirli kiral aromatik amin ve aromatik Gama- , Delta-amino esterlerin asimetrik sentezi	87.961
39	116C016	Ayyıldız ve Küre: Küreselleşme Sürecinde Türkiye'de Ekonomik Entegrasyon, Toplumsal Sınıf ve Kimlik	14.000
40	116S091	Teobromin, Mine Matriks Protein Türevi, Kazein Fosfopeptit Amorf Kalsiyum Fosfat ve Deniz Tuzunun Ortodontik Braketler Etrafındaki Minerin Remineralizasyonuna Etkisinin İn-vitro Olarak İncelenmesi	26.050
41	214S049	Gelişmekte Olan Çocuklarda Femoral Anteversiyon Artışının (Çarpık Bacaklılık) Biyomekanik Etkilerinin Tespit Edilmesi.	73.851
42	214Z234	Kiral 1,3-Diol Kökenli Yeni Kiral Organokatalizörlerin Sentezi Ve Asimetrik Reaksiyonlardaki Etkinliğinin Araştırılması	89.000
43	215K398	Busirî'nin Kaside-I Bürde'sinin Geçmişten Günümüze Türkiye Toplumunu Üzerindeki Akademik, Sosyal Ve Dini Etkileri	17.230
44	215M048	C Ve F Sınıfı Uçucu Küller Kullanılarak Üretilen Alkali Aktive Edilmiş Harçların Mekanik Ve Durabilite Özelliklerinin İncelenmesi.	50.741
45	215S191	Çocuklarda Üst Ekstremitte Rehabilitasyonunda Leap Motion Sensörü Yardımı İle Yapılan Egzersizlerin Etkinliğinin Araştırılması	90.230
46	215Z672	Kombucha'daki Mikrobiyal Kompozisyonun Shotgun Metagenomik Analizi	83.126
47	315S276	İki Farklı Denge Sisteminin Multipl Sklerozlu Hastalarda Denge Ve Postür Üzerine Etkilerinin Karşılaştırılması	27.650
48	5150011	Çamaşır Kurutma Makineleri İçin Ünsersal Kompresör Sürücü Kartı Tasarımı	320.475
49	114K607	Türkçede Üçüncü Kişide Özellik Hiyerarşisi: Olaya İlişkin Beyin Potansiyelleri (Oip) İncelemesi	62.560
50	115S156	Tütün Dumanı İle Tetiklenen Oksidatif Strese C Vitamini Transport Sisteminin Etkisi	86.855
51	116K028	Diaspora (Yurtdışı) Seçim Bölgesine İlişkin Dünya Örnekleri Ve Karşılaştırmalı Analizi	66.100
52	116S146	Doğum Sonu Erken Dönemde Sağlıklı Yenidoğanlara Uygulanan Kanguru Bakımının Emzirme ve Yenidoğanın Dış Ortama Uyumuna Etkisi	39.234
53	214M660	Atık Pet Şişelerin Glikoliz Ara Ürünlerinden Su İle Seyreltilebilir Akriik Modifiye Alkid Reçinesi Üretimi	93.000
54	214S585	Vitamin D ve miRNA125b'nin Alzheimer Hastalığının Patolojisini Oluşturan Moleküler Mekanizmalar Üzerine Etkileri	93.000
55	215O854	Yeşil Çatı Sistemlerinde Çeşitli Doğal Ve Atık Malzemelerin Yetiştirme Ortamı Kullanım İmkânlarının Değerlendirilmesi	76.030

**Tablo 90-** AB Hibe Projeleri

2017 YILINDA BAŞLAYAN PROJELER					
PROJE ADI	PROJE TÜRÜ	PROJE YÜRÜTÜCÜSÜ	BAĞLI BULUNDUĞU BİRİM	İÜ'ye AYRILAN MİKTAR (EUR)*	TOPLAM BÜTÇE (EUR)**

EU-DO-IT	ERASMUS+ Projesi	Yrd. Doç. Dr. Özlem ETUŞ	Hasan Ali Yücel Eğitim Fakültesi	21.805,00	177.996,00
TABLIO	ERASMUS+ Projesi	Yrd. Doç. Dr. İrfan ŞİMŞEK	Hasan Ali Yücel Eğitim Fakültesi	31.334,00	343.171,00
ECOMED	ERASMUS+ Projesi	Prof. Dr. Hüseyin Emrullah ÇELİK	Orman Fakültesi	27.755,00	669.943,00
ATM-MG	Association Française contre les Myopathies, "AFM-Telethon"	Prof. Dr. Güher Saruhan DİRESKENELİ	İstanbul Tıp Fakültesi	12.142,00	12.142,00
CITIES-4-PEOPLE	UFUK2020 AB Projesi	Yrd. Doç. Dr. Hasan TIRYAKI	Mühendislik Fakültesi	201.110,00	3.999.937,50
WESREF-IU	UFUK2020 AB Projesi	Doç.Dr. Yeşer Yeşim ÖZER YÜRÜR	Siyasal Bilgiler Fakültesi		
REFREC-TR	HOPES AB Projesi	Prof.Dr. Ayşegül KOMSUSOĞLU ÇİTİPİTİOĞLU	Siyasal Bilgiler Fakültesi		
VERIFY	UFUK2020 AB Projesi	Prof.Dr. Yusuf SERENGİL	Orman Fakültesi		
SUPREF	EU HOPES Project	Doç.Dr. Yeşer Yeşim ÖZER YÜRÜR	Siyasal Bilgiler Fakültesi	7.600,00	7.600,00
GUINEVERE	ERASMUS+ Projesi	Yrd. Doç. Dr. Tuncer CAN	Hasan Ali Yücel Eğitim Fakültesi	Sözleşme bekleniyor.	209.365,00
BOOK YOUR EVS	ERASMUS+ AGH Projesi	Doç. Dr. Bekir KAYACAN	İktisat Fakültesi	8.280,00	ERASMUS+ Projects Results Sitesinde yayınlanması bekleniyor.
ODYSSEA	UFUK2020 AB Projesi	Prof.Dr. Yelda AKTAN TURAN	Su Bilimleri Fakültesi	185.625,00	8.398.716,25

\* Proje içerisinde Üniversitemiz araştırmacılarına faaliyetleri için ayrılan bütçe payıdır.

\*\* Projenin uluslararası ölçekteki toplam genel bütçesidir.

#### 2017 YILI İÇİNDE TAMAMLANAN PROJELER

PROJE ADI	PROJE TÜRÜ	PROJE YÜRÜTÜCÜSÜ	BAĞLI BULUNDUĞU BİRİM	İÜ'ye AYRILAN MİKTAR (EUR)*	TOPLAM BÜTÇE (EUR)**
BLUESCITIES	UFUK2020 AB Projesi	Doç.Dr.C.Melek Kazezyılmaz ALHAN	Mühendislik Fakültesi	40.500,00	995.918,75
GINGSENG	GBARES Kore Cumhuriyeti	Prof.Dr.Ahmet YEŞİL	Orman Fakültesi	20.220,00	60.639,00
HONEY	Prishtina Üniversitesi, Kosova	Prof.Dr. Ali AYDIN	Veteriner Fakültesi	500,00	8.476,00

YEAP Europe!	ERASMUS+ AGH Projesi	Doç. Dr. Bekir KAYACAN	İktisat Fakültesi	10.053,34	17.018,50
* Proje içerisinde Üniversitemiz araştırmacılarına faaliyetleri için ayrılan bütçe payıdır.					
** Projenin uluslararası ölçekteki toplam genel bütçesidir.					
<b>2017 YILI İÇİNDE DEVAM EDEN PROJELER</b>					
PROJE ADI	PROJE TÜRÜ	PROJE YÜRÜTÜCÜSÜ	BAĞLI BULUNDUĞU BİRİM	İÜ'ye AYRILAN MİKTAR (EUR)*	TOPLAM BÜTÇE (EUR)**
ENVIGUARD	AB 7. Çerçeve Programı	Prof.Dr. Özkan ÖZDEN	Su Bilimleri Fakültesi	85.458,40	7.177.126,82
MAX-PLANCK	EŞ GRUP (PARTNER GRUP) Almanya- Heidelberg Max-Planck Enstitüsü	Doç. Dr. Burcu ÇAKIRLI	Fen Fakültesi	60.000,00	60.000,00
WORLD BRIDGES	AB 7. Çerçeve Programı	Yard. Doç. Dr. Meltem KOCAMAN	Edebiyat Fakültesi	90.300,00	604.800,00
e-PROFMAN	ERASMUS+ Projesi	Prof.Dr.Seda MENGÜ	İletişim Fakültesi	67.025,00	268.870,00
LIQUEFACT	UFUK2020 AB Projesi	Doç.Dr. Ferhat ÖZÇEP	Mühendislik Fakültesi	326.250,00	4.944.072,50
MARINA	UFUK2020 AB Projesi	Yard. Doç. Dr. Hüsne ALTIOK	Deniz Bilimleri ve İşletmeleri Enstitüsü	98.125,00	2.999.943,75
YOURNI	ERASMUS+ Projesi	Yrd. Doç. Dr. Tuncer CAN	Hasan Ali Yücel Eğitim Fakültesi	22.636,00	150.290,00
EU-DO-IT	ERASMUS+ Projesi	Yrd. Doç. Dr. Özlem ETUŞ	Hasan Ali Yücel Eğitim Fakültesi	21.805,00	177.996,00
TABLIO	ERASMUS+ Projesi	Yrd. Doç. Dr. İrfan ŞİMŞEK	Hasan Ali Yücel Eğitim Fakültesi	31.334,00	343.171,00
ECOMED	ERASMUS+ Projesi	Prof. Dr. Hüseyin Emrullah ÇELİK	Orman Fakültesi	27.755,00	669.943,00
ATM-MG	Association Française contre les Myopathies" AFM- Telethon"	Prof. Dr. Güher Saruhan DİRESKENELİ	İstanbul Tıp Fakültesi	12.142,00	12.142,00
CITIES-4- PEOPLE	UFUK2020 AB Projesi	Yrd. Doç. Dr. Hasan TIRYAKI	Mühendislik Fakültesi	201.110,00	3.999.937,50
WESREF-IU	UFUK2020 AB Projesi	Doç.Dr. Yeşer Yeşim ÖZER YÜRÜR	Siyasal Bilgiler Fakültesi		

REFREC-TR	HOPES AB Projesi	Prof.Dr. Ayşegül KOMSUOĞLU ÇITIPITIOĞLU	Siyasal Bilgiler Fakültesi		
VERIFY	UFUK2020 AB Projesi	Prof.Dr. Yusuf SERENGİL	Orman Fakültesi		
SUPREF	EU HOPES Project	Doç.Dr. Yeşer Yeşim ÖZER YÜRÜR	Siyasal Bilgiler Fakültesi	7.600,00	7.600,00
GUINEVERE	ERASMUS+ Projesi	Yrd. Doç. Dr. Tuncer CAN	Hasan Ali Yücel Eğitim Fakültesi	Sözleşme bekleniyor	209.365,00
BOOK YOUR EVS	ERASMUS+ AGH Projesi	Doç. Dr. Bekir KAYACAN	İktisat Fakültesi	8.280,00	56.347,00
STRIGA	Uluslararası Atom Enerjisi Ajansı (IAEA)	Araş. Gör. Dr. Ayşe ŞEN	Fen Fakültesi	55.577,28	55.577,28
e-PREDICE	AB 7. Çerçeve Programı	Prof.Dr. İlhan SATMAN	İstanbul Tıp Fakültesi	172.300,00	8.244.936,90
ODYSSEA	UFUK2020 AB Projesi	Prof.Dr. Yelda AKTAN TURAN	Su Bilimleri Fakültesi	185.625,00	8.398.716,25
TOPLAM				1.473.322,68	38.380.835,00

### 3.2.1.6 BASIN VE HALKLA İLİŞKİLER MÜDÜRLÜĞÜNÜN 2017 YILI FAALİYETLERİ

#### 3.2.1.6.1 MEDYA TAKİBİ

BHM, 01.10.2007 tarihinde sponsor olarak anlaştığı PRNet Medya Takip Şirketi ile medya taramalarını düzenli bir şekilde gün gün yapmıştır. 1 Mart 2010 tarihinden itibaren ise Medya Takip adlı şirket ile medya taramalarına devam edilmektedir. Yazılı basının yanında görsel basın ve internet medyası da takip edilmektedir.

Kurum içinde kurulan bir ekip ve stajyer öğrencilerle Medya Takip şirketinden alınan veriler ve her gün ulusal olarak yayımlanan 22 gazetenin taranmasıyla elde edilen haberler, önem sırasına göre düzenlenmektedir. Düzenlenen medya taramaları Rektör, Rektör Yardımcıları, Danışmanlar ve Dekanlara elektronik posta yoluyla gönderilmektedir. Haberler filtrelenerek üniversite web sitesinde yayımlanmaktadır. Böylece o günün İstanbul Üniversitesi ile ilgili haberlerine tüm öğretim üyeleri, öğrenciler ve kamuoyu ulaşabilmektedir.

Rutin medya taramasının dışında yerel basın ile haftalık ve aylık çıkan dergiler de takip edilmekte, ilgili haberler basın taramasına eklenmektedir.

İstanbul Üniversitesi ile ilgili her türlü haberi, köşe yazılarını ve makaleleri kapsayan medya taramaları Word, jpeg ve pdf formatlarında arşivlenmektedir. Dijital olarak saklanan haber arşivi ihtiyaç duyulduğunda yararlanılmak üzere her zaman hazır durumda bulundurulmaktadır. 19 Kasım 2007 tarihinden itibaren düzenlenen ve bilgisayar ortamına

aktarılan tüm basın taramaları akademik ve bilimsel çalışmalarda da kaynak olarak kullanılmaktadır.

### 3.2.1.6.2 MEDYA İLE İLİŞKİLER

BHM, çalışmaya başladığı dönemden itibaren basın ile yakın ilişkiler kurmak için öncelikle yeni bir bilgilendirme ve haber ağı kurdu. Güncellenen basın bilgileriyle iletişim adreslerini devamlı gözden geçiren BHM gazete, televizyon, internet siteleri ve ajanslarla irtibata geçip üniversitenin bilgi aktarımı bağlamındaki şeffaflığını açıklamış ve çok olumlu yanıtlar almıştır.

Basının üniversiteye giriş ve çıkışları düzenlenmiş, güvenlik görevlileri ve yetkililer bu konuda eğitilmiştir. Basının üniversite içindeki organizasyonlara daveti ve ağırlanma işlemleri düzenli hâle getirilmiş, bu etkinliklerde oluşturulan basın masaları ile basının tüm ihtiyaçları karşılanmıştır.

**BASIN TOPLANTILARI:** İstanbul Üniversitesi Rektörlüğü'nün üniversite ya da gündem ile ilgili kamuoyunu bilgilendireceği, görüşlerini ifade edeceği basın toplantıları, BHM tarafından organize edilmektedir. Basın toplantısının nerede, ne zaman ve ne şekilde yapılacağı idari yönetim ile görüşülmekte, uygun zaman ve yer kararlaştırılmakta, basın toplantısının yapılacağı salon hazır hâle getirilmektedir. Basının toplantı konusundan haberdar edilmesi, toplantı öncesi ve süresince ağırlanması, gerekli bilgilere ulaşabilmesi, toplantı sonrası ihtiyaç duyulan bilgilerin e-posta ya da faks olarak basına ulaştırılması işlemleri BHM tarafından gerçekleştirilmektedir.



**REKTÖR BASIN GÖRÜŞMELERİ VE RÖPORTAJLARI:** BHM, Rektör ile görüşmek ve röportaj yapmak isteyen medya çalışanlarının taleplerini değerlendirerek söz konusu haberin en iyi şekilde yayımlanabilmesi için gerekli tüm çalışmaları titizlikle yürütmektedir. Bunun yanı sıra İstanbul Üniversitesi, üniversitedeki son gelişmeler, üniversite eğitimi, akademik-bilimsel gelişmelerle ilgili bilgi almak isteyen medya mensupları ile irtibat sağlamaktadır. Röportajın uygun zamanda yapılması, röportaj öncesi ihtiyaç duyulan bilgilerin temini, röportaj veya haberlerin İstanbul Üniversitesi algısına olumlu katkıda bulunacak şekilde yayımlanması, medya mensubunun olumlu bir kanaatle kurumdan



ayrılması, “Basın Görüşmeleri ve Röportajları” konusunda BHM’nin üstünde özenle durduğu noktadır.



**BASIN BÜLTENİ VE BASIN BİLGİLENDİRME DOSYALARI:** Temel sorunlardan biri olan bilgi ve haber akışındaki eksiklik, sistemli hâle getirilen basın bülteni çalışması ve basın bilgilendirmeleri dosyaları ile giderilmiş; basın, İstanbul Üniversitesi ile ilgili haberlere görsel malzemeye birlikte e-mail ve faks yoluyla ulaşabilmesi sağlanmıştır. Üretilen basın bülteni ve görsel malzemeler aynı zamanda üniversitemizin web sitesinde de yayımlanmaktadır. Bu sayede akademik ve idari personel ile öğrencilerin yanı sıra kamuoyunun bilgilendirilmesi işlevi de kendi haberleşme kanalımız üzerinden yerine getirilmektedir. Basın bültenleri için “**Frank Jefkins Basın Bülteni**” modeli temel alınarak yeni bir format oluşturulmuştur. Yeni bülten formatının amacı, kurumsal kimlik açısından bir bütünlük oluşturmak, basın kuruluşları tarafından İstanbul Üniversitesi’nden gelen güncel bilgilerin kolay algılanabilmesini sağlamaktır.

**Grafik 8-** Basın ve Halkla İlişkiler Müdürlüğü 2011-2017 Yılları Basın Bilgilendirme Dosyası ve Basın Bülteni Tablosu

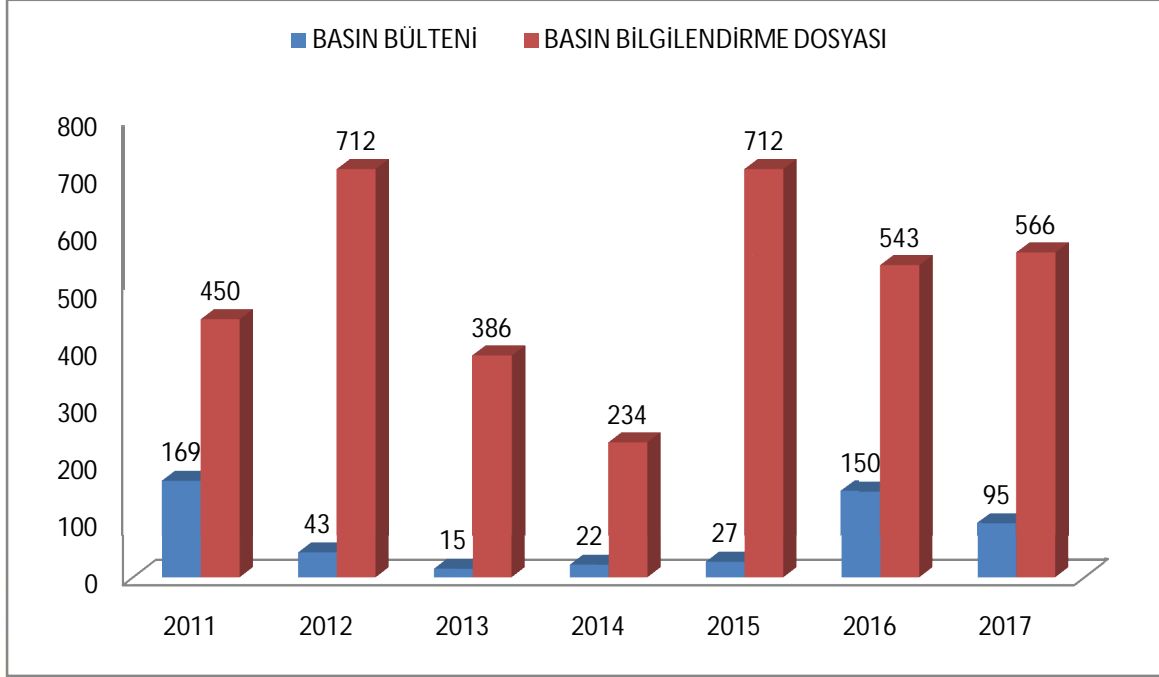

Basın bültenlerinin azalıp basın bilgilendirme dosyalarının artmasının önemli bir anlamı vardır. Medya artık BHM'yi doğru, güvenilir ve güncel bir haber ajansı niteliğinde görmekte, gönderilen basın bilgilendirme dosyasındaki bilgileri hiçbir editöryal müdahaleye gerek duymadan yayınlarında doğrudan kullanmaktadır. Basın bültenleri ve basın bilgilendirme dosyaları hem dijital hem de basılı ortamda saklanmakta, ayrıca BHM'nin internet sitesinde arşiv olarak yer almaktadır.

# ROBOTLA AMELİYAT DÖNEMİ BAŞLADI

Son yıllarda giderek yaygınlaşmaya başlayan robotik cerrahi, **İstanbul Üniversitesi Cerrahpaşa Tıp Fakültesi Hastanesi'nde** uygulanmaya başladı



Şu anda kadar 9 hastanın ameliyatının başarıyla gerçekleştirildiği yöntemle yılda 500 hastanın ameliyat edilmesi planlanıyor. Son yıllarda giderek yaygınlaşmaya başlayan robotik cerrahinin uygulanması için geliştirilen cihaz, **İstanbul Üniversitesi Cerrahpaşa Tıp Fakültesi ve Çapa Tıp Fakültesi'nin** ortak kullanımına sunuldu. Cihaz **Cerrahpaşa Tıp Fakültesi'nde** gerçekleştirilen basın toplantısıyla tanıtıldı. Toplantıya **İstanbul Üniversitesi** Rektörü Prof. Dr. Mahmut Ak, **İstanbul Üniversitesi Cerrahpaşa Tıp Fakültesi Hastanesi** Başhekimliği Doç. Dr. Zekayi Kutlubay ve çok sayıda öğretim üyesi katıldı. Ameliyathane de gerçekleştirilen toplantıda robotik cihaz hakkında bilgi verildi. Toplantıda konuşan **İstanbul Üniversitesi** Rektörü Prof. Dr. Mahmut Ak, cihazla şu ana kadar 9 ameliyatın başarıyla gerçekleştirildiğini belirtti. Ak, ayrıca cihazla yılda 500 ameliyatın yapılmasının planlandığını söyleyen cihazın maliyetini yaklaşık 20 milyon Türk Lirası olduğunu ifade etti.

Robotik cerrahide cihaz hastanın yanında bulunan

bir üniteden robotik kolları yöneterek ameliyatı gerçekleştiriyor. Hem hastalar için hem de doktorlar için büyük kolaylık sağlayan yöntem üroloji, genel cerrahi, çocuk cerrahisi, kadın doğum, göğüs cerrahisi, kalp damar cerrahisi olmak üzere pek çok alanda kullanılması planlanıyor. Robotik cerrahi uygulanarak vücut içerisinde ulaşılması teknik olarak daha zor olan bölgelere kolay ulaşılması ve cerrahın daha hassas çalışması sağlanıyor.

## YILDA 500 AMELİYAT

Cihazın hem doktorlar hem de hastalar için çok önemli bir kazanım olduğunu ifade eden **İstanbul Üniversitesi** Rektörü Prof. Dr. Mahmut Ak, "Yaklaşık maliyeti 20 milyon Türk Lirasını bulan bir cihaz maliyetinin ötesinde cerrahi bilimlerin hemen her alanında kullanılabilecek olan bir cihazın önündeyiz. Çünkü bununla doktorlarımızın yaptığı hizmetten haz almalarını sağlayacak işlerini daha kolay ve konforlu yapmalarını sağlayacak bir cihazın açılışındayız. Cihaz Marmara Bölgesi'ndeki üniversitelerde tek ülke kavnaklarını

daha verimli kullanma adına da iki fakültenin kullanımına ortak açılmıştır. Sadece alınmakla kalmadı kuruluşundan kısa bir süre geçmesine rağmen 9 başarılı ameliyatta gerçekleştirildi. Yılda yaklaşık 500 ameliyat planlanıyor ki Türkiye ölçeğinde büyük bir sağlık hizmeti bu. SGK'nın kendi politikaları çerçevesinde bu hizmetin ne kadar olduğu her yıl belirleniyor, uygulamalar çerçevesinde ortaya çıkacak bir durum" ifadelerini kullandı.

## "HASTAYA KONFOR"

Robotik cihazla Harun Sivil'in ameliyatını yapan **İstanbul Üniversitesi Cerrahpaşa Tıp Fakültesi Hastanesi Genel Cerrahi Doktoru Prof. Dr. Metin Ertem**, "Ülkemizde de oldukça yaygın bir hastalık yutma güçlüğü oluyor, hastalar yemekleri yiyemiyorlar. Yedikleri yemekler ağza gelen bir hastalık. Bunu eğer eski klasik cerrahi dediğimiz yöntemle 30 sene önce yapsaydık yapsaydık keserek yapacaktık. Dolayısıyla hastada iyileşme süreci var 10 günlük bir yatış süresi gerektirecekti. Halbuki bu robotik cerrahiyle yaptığımız hasta sadece 1 gün hastaneye yattı. Hastaya büyük bir konfor getirdi, hasta ertesi gün evine gitti. Keserek yapacak olsaydık yemek yemesi en az 4-5 gün sonra olacaktı" şeklinde konuştu. İHA



## İstanbul Üniversitesi'nde 'planetaryum' heyecanı

Türkiye'nin ilk 4K çözünürlüklü, bir üniversite birimi içinde kurulmuş olan **İstanbul Üniversitesi Fen Fakültesi E.C.A. Planetaryumu**, düzenlenen törenle açıldı



**"İSTANBUL ÜNİVERSİTESİ** Fen Fakültesi E.C.A. Planetaryumu" törenle açıldı. **İstanbul Üniversitesi** Bayraktar Kampüsü'nde düzenlenen törende, Türkiye'nin ilk 4K çözünürlüklü, bir üniversite birimi içinde kurulmuş, eğitim öğretim ve halka açık etkinlikler için kullanılacak planetaryumun temeli yapıldı. Törende konuşan **İstanbul Üniversitesi** Rektörü Prof. Dr. Mahmut Ak, **İstanbul Üniversitesi** Fen Fakültesi Astronomi ve Uzay Bilimleri Bölümü'nün 2013 yılında temellerini attığını, planetaryumun bilimsel ve eğitimsel amaçlarla, ses sistemleri ve görsel materyalleri ile öğrencilerin, Egekurum Vakfı ve E.C.A. tarafından kurulduğundan bahsetti. Rektör Ak, planetaryumun 30 kişi kapasiteli olduğunu, bu yapının perçin taşıyıcıları bilim sağırlarıyla yapıldığını, amacının öğrencileri kaydetmek olduğunu belirtti. (AA)

## PLANETARYUMUN ÖNCELİKLİ HEDEFİ

PLANETARYUMUN, Türkiye'nin ilk üniversite planetaryumu olmasına öncelikli hedefi, Ak, "Öncelikli hedefimiz, eğitim-öğretim amaçlı planetaryumdur. Gözlemler materyalleri envantere alarak, öğrencilerin de astronomi alanında çalışmalarını destekleyecek şekilde bir araştırma ve eğitim kurumu haline getireceğiz. Astronomi konusunda uzmanlar yapabilecekler, her hafta güneş gözlemleri yapılacaktır, hatta uygun durumlarda geceleri de astronomi gözlemleri de yapılacaktır. Bu planetaryumun öncelikli hedefi, ilk ve ortaokul öğrencileridir. Tabii eğitim müdürlüğümüzle de destek alınarak, astronomi ve uzay bilimleri bölümlerinde yapılacak ziyaretlerin çok sık yapılması beklenmektedir" ifadelerini kullandı.

# İSTANBUL ÜNİVERSİTESİ ARAŞTIRMA ÜNİVERSİTESİ OLDU

İstanbul Üniversitesi Rektörü Prof. Dr. Mahmut Ak, İstanbul Üniversitesi'nin Cumhurbaşkanı Erdoğan tarafından açıklanan 10 Araştırma Üniversitesi arasında yer almasına ilişkin yaptığı açıklamada, "İstanbul Üniversitesi tarihsel süreçte ülkemizin yükseköğretimindeki merkezi rolünü, bilimsel bilgi üretiminin araştırmaya dayalı olduğu anlayışını benimseyerek eş zamanlı olarak sürdürmüş ve zamanla araştırma faaliyetlerinde de güçlü bir konuma ulaşmıştır. Üniversite-Sanayi, üniversite iş dünyası, üniversite kamu kesimi işbirliğinde ise; yüksek Ar-Ge kapasitesi öne çıkmakta, yenilikçi ve girişimci bir üniversite rolünü benimsemiş bulunmaktadır. Bunun ötesinde, araştırma üniversitesi olarak toplumuna doğrudan hizmet veren, ülke kalkınması için yeni bilgiyi üreten, bu bilgiyi ticari ürüne dönüştürmeyi başaran, beşerî sermayeye katkıda bulunan öncü güç rolünü yerine getirmektedir. Üniversitemizin en kuvvetli yönü ise; araştırmaya ve araştırmacı yetiştirmeye yönelik alt yapıları, geniş, alanında yetkin ve öncü akademik

kadrosu ve programlarıdır" dedi. H. MERKEZİ



**BASIN HABER VE GÖRÜNTÜ İSTEĞİ:** Basının üniversitemiz, ülkemizdeki üniversite eğitimi, çeşitli bilimsel gelişmeler, gündemdeki farklı konular hakkındaki haber ve görüntü isteklerinin karşılanması BHM tarafından da organize edilmektedir. Üniversite yerleşkelerinde öğrencilerle görüşme, görüntü alma ve fotoğraf çekme şeklinde gelen bu istekler idari yöneticilere onaylatıldıktan sonra basının haber yapabilmesi için her türlü ihtiyacı karşılanmakta, uygun şartlar sağlanmaktadır.

**BASIN İLE ÖĞRETİM ÜYELERİ ARASINDA İRTİBAT KURMA VE RÖPORTAJ:** Basının gündemdeki bir konu ya da hazırladığı özel haberler için üniversitemizden talep ettiği, konusunda uzman öğretim üyeleri ile irtibat, BHM tarafından gerçekleştirilmektedir. Bu noktada titiz davranılarak öğretim üyemizin de izni doğrultusunda sağlıklı bir iletişimin kurulması sağlanmaktadır. Böylece üniversitemizin konu ile ilgili bilgi birikimi topluma ulaştırılmaktadır. Yine bu noktada üniversitemizin imajına olumlu katkı yapacak röportaj ve canlı yayın istekleri için de konuyla ilgili fakülte, enstitü, yüksekokul ve birimle görüşüldükten sonra uzman öğretim üyesiyle irtibat kurulmaktadır. Özellikle tıp fakültelerimiz için basından gelen yayın istekleri, ilgili fakülte dekanı, öğretim üyesi ve hastanın izni olmadan gerçekleştirilmemektedir.



### 3.2.1.6.3 BASINDA İSTANBUL ÜNİVERSİTESİ ANALİZİ

BHM'nin aktif rol oynadığı iletişim süreci sonunda basın yayın organları artık her türlü bilgi için rahatlıkla BHM'yi aramakta ve istenilen bilgiye doğru kaynaktan ulaşmaktalar. Bu karşılıklı güven, şeffaflık anlayışı ve doğru bilgilendirme sayesinde İstanbul Üniversitesi'nin basında eskiye oranla daha çok yer aldığı, Üniversite ile ilgili basında çıkan olumsuz haberlerin çok büyük oranda azaldığı görülmektedir. Basın ile üniversitemiz arasında kurulan bu köprü, üniversitemizdeki akademik ve bilimsel her türlü gelişmeye basının ilgisini arttırmıştır.

**BASILİ MEDYA ANALİZİ:** Medya Takip Merkezi'nin 2017 yılı (1 Ocak-31 Aralık 2017) tarihleri arasında 4 bini aşkın gazete ve dergi, 47 televizyon kanalı ve 10 bini aşkın haber sitesi üzerinden yaptığı takip sonuçlarından derlenen verilere göre, İstanbul Üniversitesi 2017 yılında en çok haberi yapılan üniversite oldu. İstanbul Üniversitesi yazılı, görsel ve internet haberleri dâhil olmak üzere toplamda **118 bin 966** habere konu oldu.

Üniversiteyle ilgili **yazılı basında 23 bin 480 haber** yayımlandı, ikinci sırayı Ankara Üniversitesi, üçüncü sırayı Akdeniz Üniversitesi aldı.

**Görsel medyada 4 bin 765 habere** konu olan İÜ, günde yaklaşık 13 haberle televizyon ekranlarında yer almaktadır. İstanbul Üniversitesi'ni görsel medyada sırasıyla Ankara Üniversitesi ve Marmara Üniversitesi takip etti.

**İnternet haberleri sıralamasında da 90 bin 721 haberle** bu alanda en çok haberi yapılan üniversite oldu. İnternet haberleri alanında ikinci sırada Anadolu Üniversitesi ardından Ankara Üniversitesi, Uludağ Üniversitesi ve Akdeniz Üniversitesi geldi. Tüm

medyada 2017 yılında İstanbul Üniversitesi ile ilgili bir yılda çıkan haber sayısı toplam **118 bin 966**'yı bulmuştur.

**Tablo 91-** Basılı Medyada İstanbul Üniversitesi'nin Yıllara Göre Haber Sayısı

YILLAR	2011	2012	2013	2014	2015	2016	<b>2017</b>
OLUMLU	16.017	22.200	20.029	16.439	23.270	21.992	23.163
OLUMSUZ	1.210	1.253	879	174	167	266	317
TOPLAM	17.227	23.453	20.908	16.613	23.437	22.258	<b>23.480</b>

2017 yılında yaklaşık olarak günde 64 adet basılı haberimiz çıkmıştır. Bu haberlerin 63 tanesi olumlu haberlerdir. İstanbul Üniversitesi'nin 2007, 2008, 2009, 2010, 2011, 2012, 2013, 2014, 2015, 2016 ve 2017 yıllarında basında yer alan haber dağılımına bakıldığında her yıl artan haber sayısına oranla olumsuz haberlerdeki iniş, aşağıdaki grafikte göze çarpmaktadır.

**Grafik 9-** Basılı medyada İstanbul Üniversitesi haberlerinin yüzdeler dağılımı

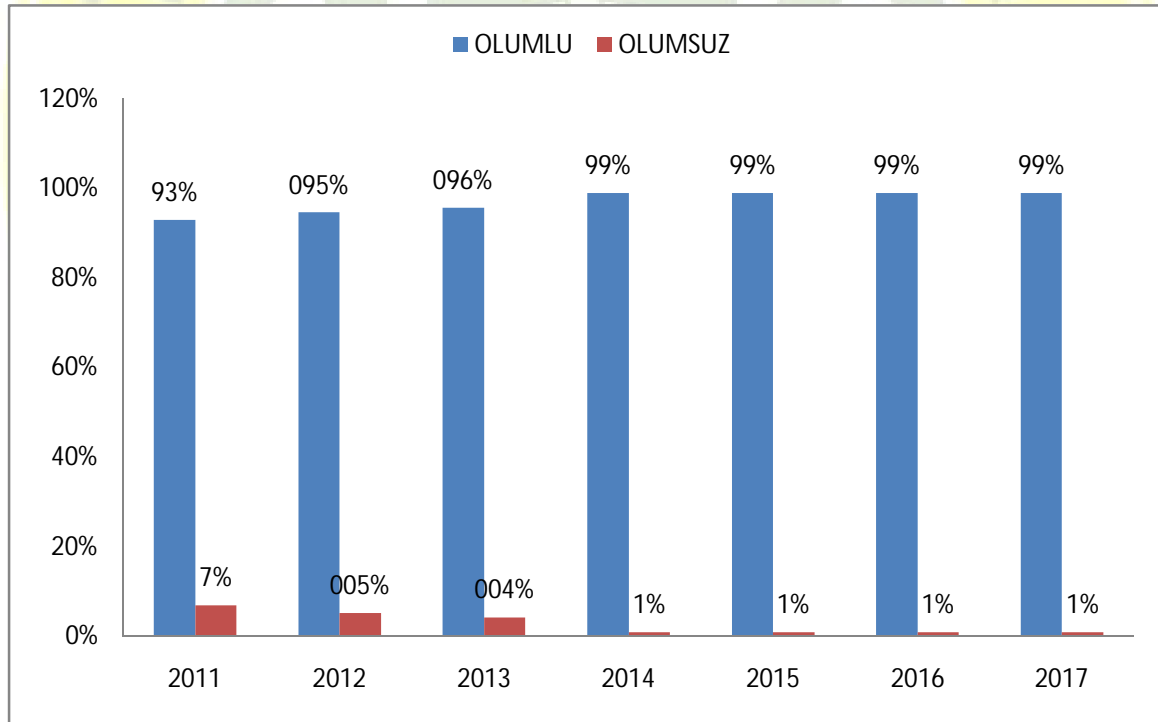

**Tablo 92-** 2017 Yılı Basılı Medya Nicelik Analizleri

	MARKA	ADET
1	İstanbul Üniversitesi	23.480
2	Ankara Üniversitesi	20.132
3	Akdeniz Üniversitesi	17.828
4	Anadolu Üniversite	16.139
5	Uludağ üniversitesi	15.947
6	Çukurova Üniversitesi	13.776
7	ODTÜ	13.754

**Tablo 93-** 2017 yılı haberlerinin gazetelere göre dağılımı

SIRALAMA	YAYIN	SIRALAMA	YAYIN
1	Posta	11	Türkiye Gazetesi
2	Milliyet	12	Yeni Birlik
3	Önce Vatan	13	Yeni Şafak
4	Hürriyet	14	Son Saat
5	Cumhuriyet	15	Star
6	İstanbul Gazetesi	16	Tünaydın
7	Habertürk	17	Sabah
8	Yeni Çağrı	18	Bir Gün
9	Evrensel	19	Vatan
10	Gaziantep Zafer	20	Aydınlık Gazetesi

**GÖRSEL MEDYA ANALİZİ**

**Tablo 94-** 2017 yılı Görsel Medya Nicelik analizleri

MARKA	ADET
İstanbul Üniversitesi	4.765
Ankara Üniversitesi	3.446
Marmara Üniversitesi	3.141
ITU İstanbul Teknik Üniversitesi	2.186
ODTÜ Orta Doğu Teknik Üniversitesi	1.630

**Tablo 95-** 2017 yılı haberlerinin televizyon kanallarına göre dağılımı

SIRALAMA	YAYIN	SIRALAMA	YAYIN
1	CNN Türk	10	ATV
2	A Haber	11	Kanal D
3	Habertürk	12	Bloomberg HT
4	NTV	13	TRT1
5	TRT Haber	14	Beyaz TV
6	TV Net	15	Ulusal Kanal
7	TGRT Haber	16	FOX
8	Ülke TV	17	Star TV
9	Akit TV	18	Kanal 7
10	Halk TV	19	Hayat TV

**Grafik 10-** İstanbul Üniversitesi hakkında görsel medyadaki olumlu-olumsuz TV Haberleri

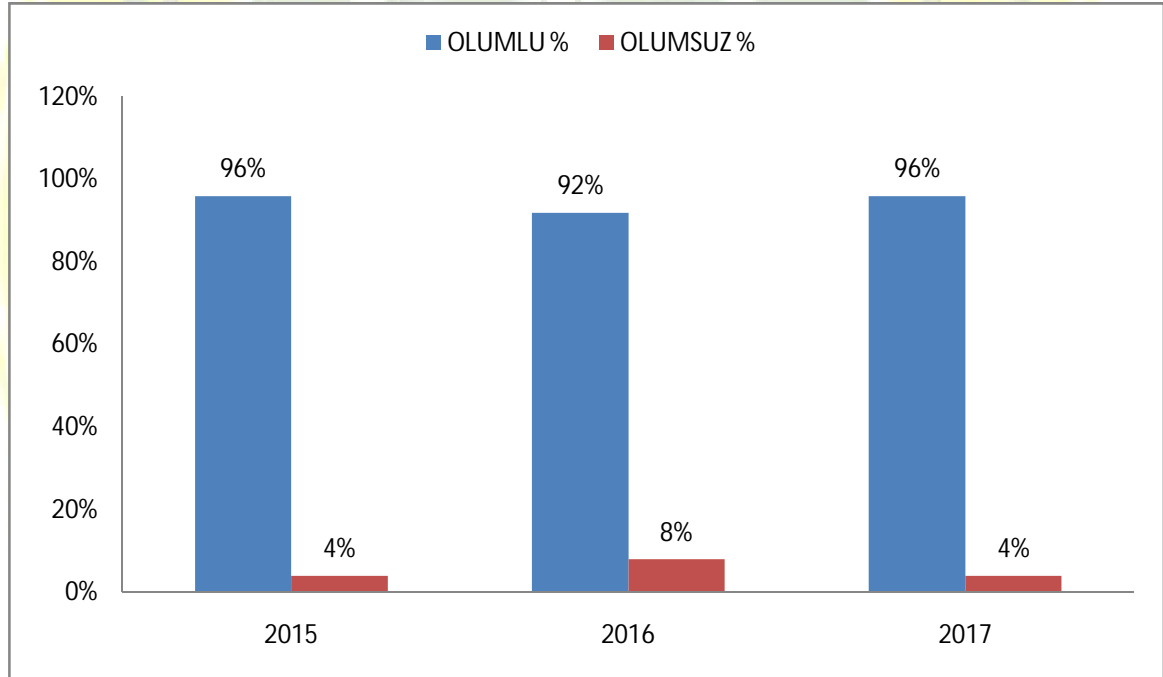

## İTERNET MEDYA ANALİZİ

**Tablo 96-** 2017 Yılı İnternet Medyası (Yeni Medya) Nicelik Analizleri

MARKA	ADET
İstanbul Üniversitesi	90.721
Anadolu Üniversitesi	65.872
Ankara Üniversitesi	57.088
Uludağ Üniversitesi	47.782
Akdeniz Üniversitesi	46.569



**Grafik 11-** İnternet medya analizi

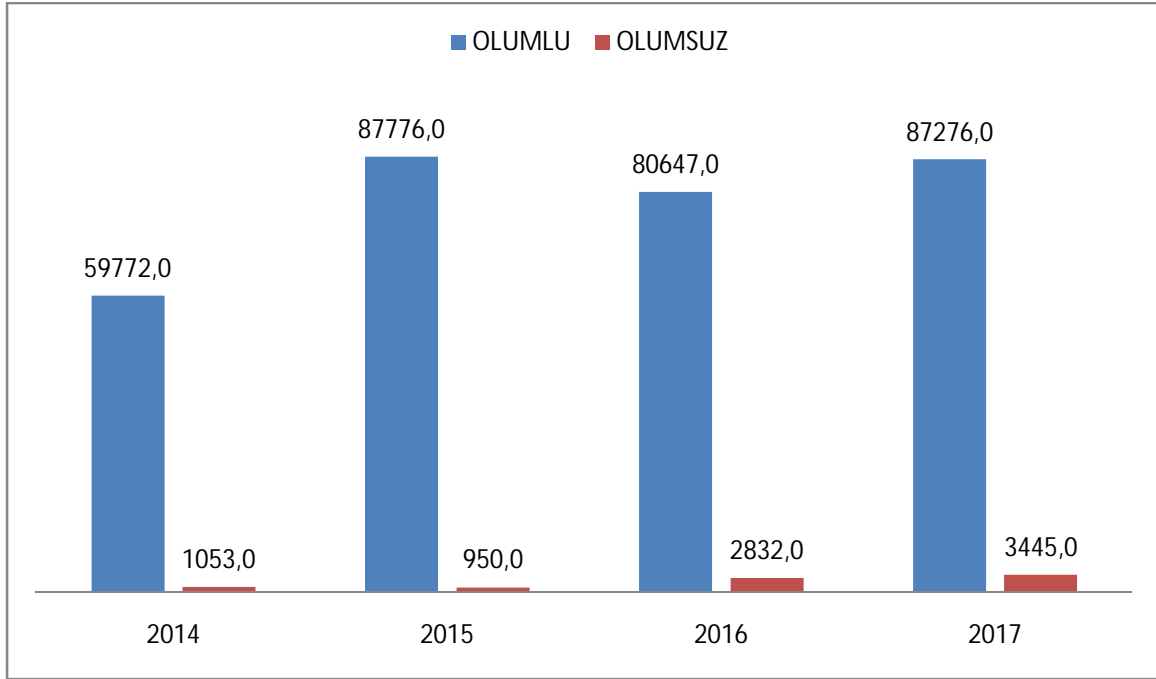

#### 3.2.1.6.4 HALKLA İLİŞKİLER ÇALIŞMALARI

**İSTANBUL ÜNİVERSİTESİ TANITIM ÇALIŞMALARI:** Belirlenmiş hedef kitlelerle dürüst ve sağlam bağların kurulup geliştirilmesi sayesinde onları olumlu düşünce ve eylemlere yönlendirmesi, tepkileri değerlendirerek tutumuna yön vermesi, böylece karşılıklı yarar sağlayan ilişkileri sürdürmesi yolundaki planlı çalışmaların bütünüdür. Hedef kitle iç ve dış hedef kitle olarak belirlenmiş, üniversite tanıtım çalışmaları ile öğrenci çalışmalarına öncelik verilmiştir. Toplam kalite yönetimi felsefesi doğrultusunda, BHM temelinde insan odaklı çalışmalarına başlamış, mevcut personelin sürekli geliştirilmesi için kurum içi iletişimi sağlayan farklı alanlarda etkinlikler düzenlemiştir.

**TERCİH DÖNEMİNE ÖZEL İLETİŞİM STRATEJİSİ HAYATA GEÇİRİLDİ:** 2009-2016 dönemlerinde üniversite adaylarının tercih yaptıkları Temmuz aylarındaki iletişim politikası özel olarak planlanıp uygulamaya geçirildi. Medya çalışmaları yapılarak İstanbul Üniversitesi ile ilgili tanıtım haberlerinin kullanılması için özel çalışmalar yapıldı. Üniversite ve tercihlerle ilgili televizyon ve haber programlarına katılım sağlandı, gazetelere güncel haberlerle ilgili bilgi, fotoğraf ve video servisi yapıldı. Bir hafta İÜ Rektörlük Binası'nda, bir hafta ise fakülte ve yükseköğretim kendi binalarında tanıtım günleri yapılması uygulamasına geçildi. Öğrencilerin ihtiyaç duyduğu her bilginin yer aldığı özel bir web sayfası hazırlandı ve iutercih.istanbul.edu.tr adresinden yayına verildi.

## İSTANBUL ÜNİVERSİTESİ TANITIM VE TERCİH GÜNLERİ KAPSAMINDA YAPILAN ÇALIŞMALAR

- İETT'ye ait otobüslere, İDO iskelelerine, İBB Şehir Tiyatrolarına, İstanbul'un yoğun semtlerine İstanbul Üniversitesi Tanıtım Ve Tercih Günleri afişleri asıldı.
- Taksim ve Beyazıt'ta el broşürleri dağıtıldı.
- 5 ayrı yerleşkemize büyük afişler asıldı.
- Sosyal medyadan duyurular yapıldı.
- Etkinlik öncesi, süresince ve sonrasında basına yazılı ve görsel bilgi verildi.
- Her gün fotoğraflar çekildi. Çekilen fotoğraflar hem üniversitemizin sitesinde yayımlandı hem de basına gönderildi.
- Gelen öğrenci ve velilerin kayıtları alındı.
- Öğrenciler için İstanbul Üniversitesi temel bilgilerini ve bölümlerin taban puanlarını içeren fasiküller basıldı.
- Basının haber yapması sağlandı.
- Velilerin soruları cevaplandırıldı, sorunlar giderildi.
- Akademik ve idari personelin ihtiyaçları karşılandı.
- Düzenli ve organize bir işleyiş sağlandı.





**İSTANBUL ÜNİVERSİTESİ GEZİLERİ:** BHM, yıl içinde, ülke genelindeki lise öğrencilerine İstanbul Üniversitesi Beyazıt Yerleşkesi’ni gezdirmektedir. Haftada 2 gün gerçekleştirilen gezilerde sabah 2, öğleden sonra 2 olmak üzere her hafta en az 8 ilköğretim okulu ve lise gezi için kabul edilmektedir. Gezi talebinde bulunan okullara gezi talebinin yer aldığı izin yazısı gönderilmektedir. Gezi programının her okul için standart hâle getirilebilmesi amacıyla “Gezi Programı” oluşturulmuştur. Bu program 45 dakikalık süre içerisinde tamamlanmakta; İstanbul Üniversitesi deyince akla gelen ilk sembol olan üniversitesi ana kapısı ile başlayan gezi, Atatürk ve Gençlik Anıtı, örnek amfi, İktisat Fakültesi Asım Kocabıyık Kütüphanesi veya Hukuk Fakültesi Kütüphanesi, Beyazıt Yangın Kulesi, ana yerleşke bahçesi ve İletişim Galerisi’ni kapsamaktadır. Gezi programı Dâhilinde öğrencilere, üniversitemiz hakkında eğitimden spora, kültür sanat etkinliklerinden barınma olanaklarına, burslardan sağlık hizmetlerine kadar birçok konuda bilgi verilmekte, İstanbul Üniversitesi tanıtım materyalleri hediye edilmektedir. Geziler için her yılın kasım ayından haziran ayına kadar okullara randevu verilmektedir.

**Tablo 97-** İstanbul Üniversitesi Gezilerine Katılan Okullar

YILLAR	2013	2014	2015	2016	2017
Gelen Okul Sayısı	150	110	13	276	313
Gelen Öğrenci Sayısı	7.450	6.000	516	8.280	14.821

**İSTANBUL ÜNİVERSİTESİ EĞİTİM FUARLARINA KATILYOR:** BHM koordinatörlüğünde, İstanbul Üniversitesi, tanıtım malzemeleri ve uzman ekibiyle yıl içindeki İstanbul içi eğitim fuarlarına ve organizasyonlarına katılmaktadır. Öğrenci, veli ve katılımcılarla birebir görüşen ekibimiz tarafından, üniversitemiz hakkında en doğru ve güncel bilgiler birinci ağızdan verilmektedir. Bu çalışmalar ile BHM üzerine düşen sosyal sorumluluk görevini yerine getirmektedir.

Bu etkinlik çerçevesinde, uygun görülen İstanbul’daki liselerin tanıtım günlerine de gidilmekte, İstanbul Üniversitesi hakkında bilgi verilmekte, üniversitemizin tanıtımı en iyi şekilde yapılmaktadır.

**Tablo 98-** İstanbul Üniversitesi'nin Katıldığı Fuarlar

	2012	2013	2014	2015	2016	2017
Yurtdışı	1	1	1	1	-	1
Yurtiçi	4	3	3	2	3	5
Toplam	5	4	4	3	3	6

**İSTANBUL ÜNİVERSİTESİ TANITIM CD'Sİ VE KİTAPÇIĞI:** Üniversitemizin akademik yapısından fakülte, enstitü, yüksekokul bilgilerine, tarihî geçmişinden burs olanaklarına, sağlık hizmetlerinden sportif faaliyetlere, fakültelerin katsayı ve kontenjanlarına kadar her türlü bilginin yer aldığı İstanbul Üniversitesi Tanıtım Kitapçığı, BHM tarafından hazırlanarak bastırılmaktadır. Yıl içinde gerçekleştirilen her faaliyette ihtiyaç duyulduğunda dağıtılan, liselere, dershanelere ve çeşitli eğitim kurumlarına istenildiğinde gönderilen, tanıtım günlerinde ve İstanbul Üniversitesi'ni gezmeye gelen öğrencilere verilen İstanbul Üniversitesi Tanıtım Kitapçığı, küçük bir kılavuz özelliği taşıması nedeniyle üniversitemizin tüm birimlerine de gönderilmektedir. Ayrıca Üniversite tanıtım materyalleri gelen istekler doğrultusunda ülkemizin dört bir yanındaki okul ve dershanelere, eğitim kurumlarına ücretsiz olarak posta ile gönderilmektedir.



### 3.2.1.6.5 ÖĞRENCİ ÇALIŞMALARI

**BAHAR ŞENLİKLERİ:** İstanbul Üniversitesi Bahar Şenlikleri, öğrenci kulüpleri, İşletme Fakültesi Kültür Kulübü aracılığıyla Avcılar Yerleşkesi'ne odaklanılarak sadece yeme içme ve eğlence bağlamında yapılmaktaydı. Her fakülte, şenliklerini bu çerçevede gerçekleştirmekteydi. 2009 yılından itibaren BHM bu şenlikleri tek elden ve 5 ayrı yerleşkede düzenlemeye başladı.



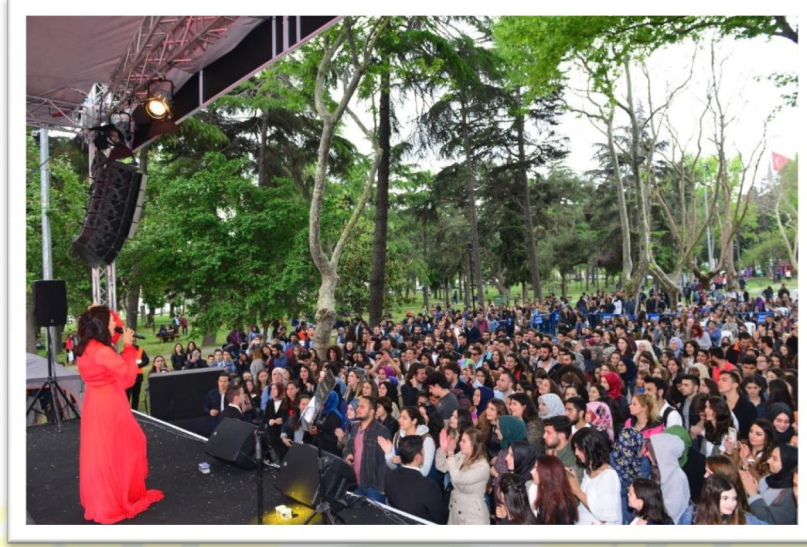

**ÖĞRENCİ ORGANİZASYONLARINA DESTEK:** Öğrenci Kültür Merkezi'nde veya fakülte bünyesinde faaliyet gösteren kulüplerin organizasyonlarına uygun mekânın ayarlanması, kullanılacak mekânın düzenlenmesi, teknik ihtiyaçların karşılanması gibi pek çok konuda yardımcı olan BHM, etkinliğin basına etkili şekilde duyurulması için de destek vermektedir. Ayrıca kurum içi bilgilendirme yapılarak katılımın artması da sağlanmaktadır. Bu bağlamda, öğrencilerin organizasyon afişlerinin onayı ve dağıtılması da müdürlüğümüz tarafından gerçekleştirilmektedir.

### 3.2.1.6.6 AKADEMİK AÇILIŞ TÖRENLERİ

Üniversitemizin açılış törenini organize eden BHM, açılış töreninin mekânı olan Fen Fakültesi Ord. Prof. Dr. Cemil Birsal Salonu'nun düzenlenmesi, protokolün daveti ve yerleştirilmesi, ses ve ışık sisteminin ayarlanıp kurulması, sahnenin düzenlenip süslenmesi, medya mensuplarının katılımının sağlanması, açılış törenine özel davetiye, afiş, ayraç, kitapçık, program ve bannerların tasarlanması, web sitemizde duyuruların yapılması çalışmalarını uzman personeliyle gerçekleştirmektedir.





### 3.2.1.6.7 KÜLTÜR-SANAT ETKİNLİKLERİ

İstanbul Üniversitesi **Kültür-Sanat Etkinlikleri**, zengin ve farklı içeriği ile 2007, 2008, 2009, 2010, 2011 ve 2012 yılları boyunca her ay düzenli olarak gerçekleştirildi. Kültür-Sanat Etkinlikleri, İstanbul'daki yabancı konsolosluklar, kültür merkezleri ve İstanbul Üniversitesi Devlet Konservatuvarı işbirliği çerçevesinde düzenlenmektedir. Ayrıca hem özel hem İBB Şehir Tiyatroları ile yapılan ikili ilişkiler bağlamında tiyatro oyunları da sahnelenmektedir.

Etkinlikler öncesi de ikram yapılmakta, program sonrasında Avrupa ile Anadolu yakasına ücretsiz servis hizmeti sağlanmaktadır. Kültür Sanat Etkinlikleri'ne katılmak isteyenler için İstanbul Üniversitesi internet sayfasında ve birimlerde BHM tarafından duyurular yapılmaktadır. Etkinlikler, 2009 yılı itibarıyla üniversitemiz öğrencilerine açık hâle getirilmiştir.

Etkinliklere katılmak isteyenler BHM'yi telefonla arayarak rezervasyon yaptırmaktadırlar. Etkinlik günü izleyiciler ve davetliler rezervasyonlara göre kabul edilmektedirler. Her ay farklı bir sanat etkinliğinin sahne aldığı, tiyatrodan müzikale, Klasik Türk Müziği'nden Türk Halk Müziği'ne, baleden performans gösterilerine kadar geniş bir yelpazede farklı ülkelerin kendilerine has kültürel ve sanatsal etkinliklerini sanatseverlerle buluşturan "İstanbul Üniversitesi Kültür-Sanat Etkinlikleri" ilgiyle takip edilmektedir.

Evrensel değerler noktasında birleşme, barış ve paylaşma üçgeni içinde farklı toplumları bir araya getiren bu etkinlikler, niteliklerine göre İstanbul Üniversitesi Rektörlük Binası Giriş Katı, Mavi Salon, Merkez Bahçe, Ord. Prof. Dr. Cemil Birsal Konferans Salonu, Kuyucu Murat Paşa Medresesi ve Kongre Kültür Merkezi'nde yapılmaktadır.

Tarihin ve sanatın birleştiği İstanbul Üniversitesi'nin köklü geçmişinin mirasına yakışacak ölçüde güzel bir atmosferde geçen "İstanbul Üniversitesi Kültür-Sanat Etkinlikleri", ülkemizin tanıtımı açısından da son derece büyük önem taşımaktadır.

**Tablo 99-** İstanbul Üniversitesi Kültür Sanat Etkinlikleri

YILLAR	2012	2013	2014	2015	2016	2017
Toplam	16	5	2	3	7	12

**Tablo 100-** İstanbul Üniversitesi Kültür-Sanat Etkinlikleri Katılım

	2012	2013	2014	2015	2016	2017
Akademisyen	503	574	-	115	328	285
Personel	766	480	-	230	372	342
Öğrenci	1.153	401	-	70	244	186
Davetli	862	205	-	35	206	357
<b>TOPLAM</b>	<b>3.284</b>	<b>1.660</b>	<b>-</b>	<b>450</b>	<b>1.150</b>	<b>1.270</b>



### 3.2.1.6.8 REKTÖRÜN ÖNEMLİ GÜN MESAJLARI

İstanbul Üniversitesi Rektörü'nün önemli gün ve haftalarla ilgili (10 Kasım, Öğretmenler Günü, Tıp Bayramı, Üniversite Reformu, 29 Ekim, Zafer Bayramı, Yeni Yıl vb.) mesajları basına gönderilmekte ve üniversitemizin ana sayfasına banner şeklinde konulması sağlanmaktadır. Böylece bu önemli günler ile ilgili üniversitemizin görüş ve düşünceleri kamuoyuna sunulmuş olmaktadır.

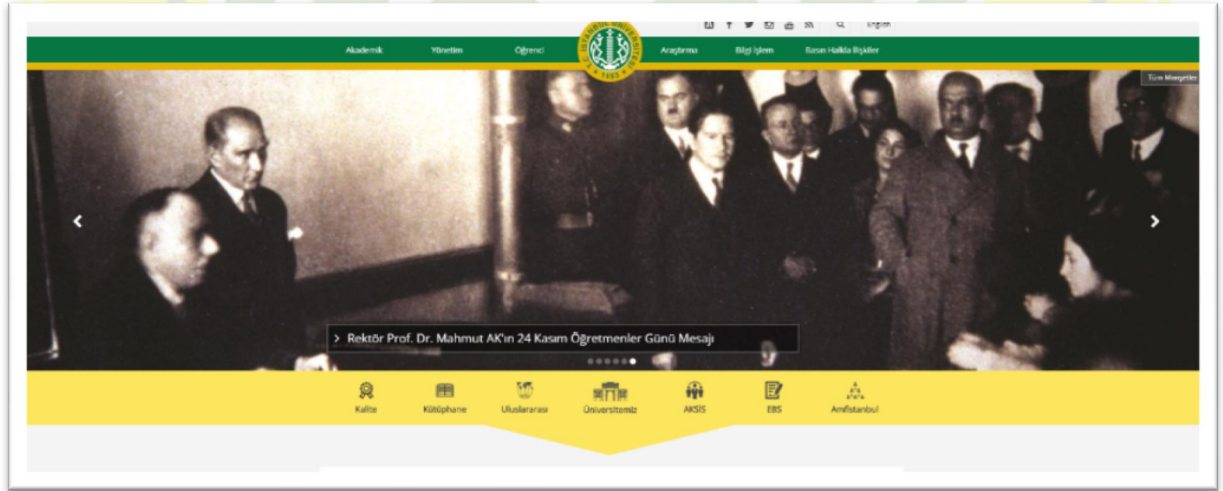



### 3.2.1.6.9 KURUM İÇİ ORGANİZASYONLARA DESTEK

BHM, kurum içi konferans, panel, sempozyum, konser vb. etkinliklerde üniversitemize bağlı kurumların düzenledikleri her türlü organizasyona destek vermektedir. Ses sisteminin düzenlenmesinden konuşma metninin yazılmasına, organizasyon alanının planlanmasından protokolün yerleştirilmesine kadar birçok noktada organizasyon komitesine yardım edilmektedir. Organizasyonun basın ayağını da yürüten BHM, organizasyon öncesi basın bülteni yazımı ve gönderimi, etkinlik sonrası organizasyon haberinin basına görsel malzemeleriyle birlikte ulaştırılması ve basında yer alması bağlamında çalışmalarını sürdürmektedir. İhtiyaç duyulduğunda organizasyonlara personel desteği de verilmektedir.

**Grafik 12-** Salonlarda gerçekleştirilen etkinlik sayısı

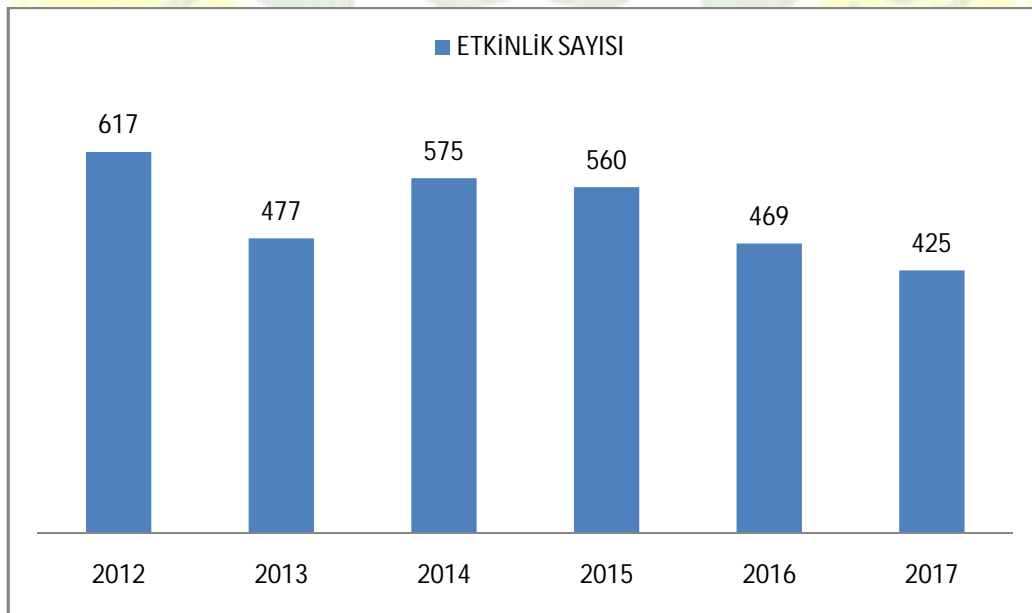

### 3.2.1.6.10 İNTERNET DUYURULARI

Üniversite bünyesinde gerçekleştirilen konferans, panel, açık oturum, kültür sanat etkinlikleri ve elde edilen bilimsel başarılar hakkında BHM tarafından bir metin hazırlanmakta ve üniversitemizin web sitesinde yayımlanmaktadır. Bunun dışında hazırlanan duyuru metinleri BHM web sitesinde ve İstanbul Üniversitesi'nin sosyal medya sayfalarında (facebook ve twitter) yer almaktadır.

### 3.2.1.6.11 REKTÖRLÜK ORGANİZASYONLARININ GÖRSEL OLARAK ARŞİVLENMESİ

Rektör ve idari yönetim kadrosunun yer aldığı, rektörlük tarafından düzenlenen organizasyonlar fotoğraf ve video olarak belgelenmektedir. Bu belgeler, kurgusu ve düzenlemeleri yapıldıktan sonra basına gönderildiği gibi üniversitemiz internet sayfasında da yayımlanmaktadır. Ayrıca çekilen fotoğraf ve videoların gerektiğinde üniversite tanıtımında kullanılabilmesi için video kaydı ve arşivleme konusunda üniversitemiz İletişim Fakültesi'nden de teknik destek alınmaktadır.

**Tablo 101-** Yıllara Göre Fotoğraf Çekim Verileri

	Ocak	Şubat	Mart	Nisan	Mayıs	Haziran	Temmuz	Ağustos	Eylül	Ekim	Kasım	Aralık	Toplam Etkinlik Sayısı	Toplam Fotoğraf Sayısı
2012	56	55	75	66	76	75	40	21	81	62	87	65	761	58.505
2013	55	55	55	55	55	55	55	55	55	55	55	55	499	31.535
2014	57	61	77	71	49	48	22	33	23	28	42	66	577	24.164
2015	59	36	55	57	82	77	40	24	20	30	35	62	577	24.640
2016	53	70	79	88	79	50	18	21	23	37	68	68	654	35.244
2017	41	54	62	66	78	31	30	13	29	57	71	72	604	37.401

### 3.2.1.6.12 İSTANBUL ÜNİVERSİTESİ MEZUNLARININ ÇALIŞMALARI

İstanbul Üniversitesi mezunları ile iletişim kurmak amacıyla üst düzey görevlere atanan İstanbul Üniversitesi mezunu kişilere Haziran 2008 tarihinden itibaren tebrik yazısı ile birlikte İstanbul Üniversitesi rozeti gönderilmeye başlanmıştır. Bu uygulamanın kısa sürede geri dönüşümleri olmuştur. Çalışma daha da geliştirilecektir.

### 3.2.1.6.13 KURUM İÇİ VE KURUM DIŞI YAZIŞMALAR

Kurum içi törenlerin ve rektörlük tarafından yapılan bilgilendirmelerin fakültelelere duyurulmasını sağlamaktadır.

### 3.2.1.6.14 DİĞER ÜNİVERSİTELER VE KURUMLARLA İLİŞKİLER

Üniversitemiz ile diğer üniversiteler arasındaki kültürel ve bilimsel paylaşımların; sempozyum, konferans, panel, açık oturum, sanatsal çalışmalar vb. etkinliklerin hem web ortamında hem de duyuru panoları vasıtasıyla üniversitenin ilgili birimlerinde duyurulması sağlanmaktadır. Yine bu bağlamda, çeşitli özel ve kamu kuruluşlarının öğrencilerimiz için faydalı olabilecek, ticari gaye gözetmeyen etkinlikleri de öğrencilerimize duyurulmaktadır.

### 3.2.1.6.15 KURUM DIŞI ORGANİZASYONLARA YER TAHSİSİ, AFİŞ VE STANT İSTEKLERİ DÜZENLEME

Konser, yemekli toplantı, film çekimleri, konferans ve daha birçok organizasyon için üniversitemize başvuran kurum ve kuruluşlara yer tahsisi BHM tarafından organize edilmektedir. BHM organizasyonları uygun mekân ve zamanda, üniversitemizin hiçbir işini aksatmayacak şekilde düzenlemektedir. Üniversitemize gelen afiş ve stant açma istekleri imza yönergesi çerçevesinde değerlendirilmektedir.

### 3.2.1.6.16 SOSYAL MEDYA ÇALIŞMALARI

Son birkaç yılda vazgeçilmez bir iletişim ve pazarlama ağı haline gelen sosyal medyanın önemi her geçen gün daha da artıyor. İlk zamanlar sadece bireysel olarak kullanılan sosyal mecralar artık kurumların, şirketlerin vazgeçilmezi haline gelmiştir. Artık birçok şirket pazarlama stratejilerini sosyal medya üzerinden geliştirmektedir. Şirketler reklamlarında kurumsal web sitelerinin yanında sosyal medya adreslerini vermektedirler.

Öneminin hızla artacağı göz önünde bulundurulan sosyal medyanın, tüm iletişim faaliyetlerinde en önemli iletişim kanallarından biri olarak kullanılması planlanmıştır. Sosyal Medya Van'da meydana gelen büyüklüğündeki depremde de İÜ BHM tarafından etkin şekilde kullanıldı. İÜ BHM tarafından organize edilen yardım kampanyasının İÜ mensuplarına duyurulması, kampanya kapsamında toplanan yardımların bölgeye ne zaman ve nasıl gönderildiği, dağıtımının nasıl yapıldığı ile ilgili yazılı bilgiler ve görsel malzemeler sosyal medyadan da İÜ mensuplarına hızla ulaştırıldı.

 İstanbul Üniversitesi'nin Youtube Kanalı şu şekildedir:

<http://www.youtube.com/iu1453>

Kanala yüklenen ve paylaşılan toplam video sayısı 519'dur. 2013 yılı içerisinde 200.153 olan görüntülenme sayısı, 2014 yılı sonunda 344.485'e, 2015 yılı sonunda 567.623'e, 2016 yılı sonunda ise 788.858'e ulaşmıştır. 2017 yılı sonunda ise 1.073.933'e ulaşmıştır. iu1453 Youtube kanalımıza abone sayısı toplamda 2483'e ulaşmıştır.

2017 yılı içerisinde İstanbul'un Gizemli Kayıp Adası Vordonisi başlıklı video **208.681** kez görüntülenmiştir. Kalp Ritim Bozukluğunda Yeni Tedavi Yöntemi: Soğuk Ablasyon başlıklı video **73.920** kez görüntülenmiştir.

- İstanbul Üniversitesi resmi Instagram hesabı, iu1453 kullanıcı adı ile 2 Ocak 2013 tarihinde açılmıştır. Web adresi şu şekildedir:

<http://instagram.com/iu1453>

Hesap üzerinden İstanbul Üniversitesi ile ilgili fotoğrafların paylaşımı İÜ Basın ve Halkla İlişkiler Müdürlüğü'nce yapılmaktadır. 2017 yılı sonu itibarıyla bu sayı 12.958'e ulaşmıştır. Paylaştığı fotoğraf sayısı toplamda 370'dir. Instagram hesabı üzerinden paylaşılan fotoğraflar aynı zamanda, yine üniversitemizin Facebook ve Twitter sayfasında da görüntülenebilmektedir.

- İstanbul Üniversitesi'nin resmi Facebook hesabı şu şekildedir:

<https://www.facebook.com/istanbuledutr1453>

İstanbul Üniversitesi Facebook sayfasını beğenen kişi sayısı 2016 yılında 121.525 iken 2017 yılı sonu itibarıyla bu sayı 119.290'a ulaşmıştır.

- İstanbul Üniversitesi resmi Twitter hesabı şu şekildedir:

<https://twitter.com/istanbuledutr?lang=tr>

İstanbul Üniversitesi Twitter hesabını takip eden kişi sayısı 2016 yılında 41.066 iken, 2017 yılı sonu itibarıyla takipçi sayısı 49.990'a yükselmiştir. Hesaptan atılan toplam tweet sayısı ise 3538'dir.

### **3.2.1.6.17 İMZA YÖNERGESİ VE KURUMSAL KİMLİK KILAVUZU**

Prof.Dr. Ergün YOLCU tarafından 2009 yılında hazırlanan bu yönergenin amacı; İstanbul Üniversitesi'nde Rektör adına imzaya yetkili görevlileri belirlemek, verilen yetkileri belli bir ilkeye bağlamak, toplam kalite yönetimi ilkeleri doğrultusunda hizmeti ve iş akışını hızlandırarak bürokratik işlemleri en alt düzeye indirmek, hizmette verimlilik ve etkinliği artırmak, kalite odaklı olmayı benimsetmek, alt kademelere yetki tanıyarak sorumluluk ve özgüven duygularını güçlendirerek, işlerine daha dikkatli ve istekli olmalarını özendirmek, personel arasında aidiyet duygusunu güçlendirmek, üst görevlilerin işlemlerin ayrıntılarına inmekten kurtarıp önemli konularda daha etkin kararlar almasını kolaylaştırarak, temel sorunlarla ilgilenmeleri için yeterli zaman bulmalarını sağlamak, paydaşlara kolaylık sağlayarak, İdareye karşı güven ve saygınlık imajlarını güçlendirerek geliştirmek ve amir ve memurların "Kamu Görevlileri Etik Davranış İlkeleri ile Başvuru Usul ve Esasları Hakkında Yönetmeliğin" birinci maddesinde belirtilen amaçlara uygun hareket edilmesini sağlamaktır.

## Kurumsal Kimlik Kılavuzu

Istanbul Üniversitesi 2009-2012
İÜ WEBTV Yakında Yayımla
İÜ Manavoloji İstasyonu
Kayıt Kılavuzu 2012-2013
İÜ'nün Hızlıca Anlaşılabilir Hiyerarşi
İÜ İkt. 500 Üniversitesi Lisansında
Rektör Prof. Dr. Yunus Şeyhler'in İmtihan
Rektör Prof. Dr. Yunus Şeyhler'in Tebliği
E-Gazete
Medya Takvimi

### Istanbul Üniversitesi Kurumsal Kimlik Tasarım Örnekleri



### 3.2.1.6.18 BİLGİ EDİNME HAKKI KANUNU KAPSAMINDAKİ ÇALIŞMALAR

Demokratik ve şeffaf yönetimin gereği olan eşitlik, tarafsızlık ve açıklık ilkelerine uygun olarak kişilerin bilgi edinme haklarını kullanmalarına ilişkin esas ve usulleri düzenleyen 4982 sayılı “**Bilgi Edinme Hakkı Kanunu**” gereğince, Bilgi Edinme Hakkı Kanunu’nun Uygulanmasına İlişkin 27 Nisan 2004 tarihli Resmi Gazete’de yayımlanan Esas ve Usulleri Düzenleyen Yönetmelik doğrultusunda İstanbul Üniversitesi’ne gelen “bilgi edinme” istekleri, BHM tarafından düzenlenmektedir. E-posta, faks ve dilekçe ile yapılan başvurular Müdürlüğümüz tarafından değerlendirilip ilgili fakülte, enstitü, yüksekokul ve birimlerle irtibat kurulduktan sonra, talep edilen bilgi muhatap kişi ya da kuruma yasal süreç içinde ulaştırılmaktadır. Bu bağlamda müdürlüğümüzde 3 personel tarafından yürütülen “Bilgi Edinme İşlemleri” sürecinde, ihtiyaç duyulduğunda Başbakanlık Bilgi Edinme Yüksek Kurulundan, İÜ Hukuk Müşavirliği’nden ve İÜ Hukuk Fakültesi’nden destek alınmaktadır.

Üniversitemiz ana sayfasında bulunan Bilgi Edinme Linki ile Bilgi Edinme Hakkı’nda gerekli bilgiye ulaşabilen kişi ya da kurumlar, internet yoluyla da başvuruda bulunabilmektedirler. Her gün düzenli olarak takip edilen internet başvuruları gün içinde yine internet ortamından cevaplandırılmakta ya da ilgili birime sevk edilmektedir.

**Tablo 102-** Bilgi Edinme başvurularının 2013-2017 yıllarındaki dağılımı

YILLAR İTİBARIYLA	2013	2014	2015	2016	2017	GENEL TOPLAM
Bilgi Edinme başvurusu toplamı	1.655	2.031	2.555	3.314	5.792	15.347
Olumlu Cevaplanarak bilgi veya belgelere erişim sağlanan başvurular	1.593	1.945	2.476	3.224	5.510	14.748
Kısmen olumlu cevaplanarak kısmen de reddedilerek bilgi ve belgelere erişim sağlanan başvurular	11	17	8	3	3	42
Reddedilen başvurular toplamı	30	38	33	23	22	146
Gizli ya da sır niteliğindeki bilgiler çıkarılarak veya ayrılarak bilgi ve belgelere erişim sağlanan başvurular	4	3	1	1	-	9
Diğer Kurum ve Kuruluşlara yönlendirilen başvurular	17	28	37	63	257	402
Başvurusu reddedilenlerden yargıya itiraz edenlerin toplam sayısı	1	-	-	-	-	1

### 3.2.1.6.19 AUZEF TARAFINDAN SUNULAN DESTEK HİZMETLER

Fakültemiz bünyesinde Açık Öğretim programları ve Uzaktan Eğitim programları olarak iki öğretim yöntemi de kullanılmaktadır. Ayrıca diğer birimlerin yüz yüze ve uzaktan eğitim programlarına da teknik destek sağlanmaktadır.

#### FAKÜLTE AKADEMİSYENLERİNİN PROJELERİ

- Dijital İmza ve Kare Kodlu Diploma
- Staj ve Uygulamalı Ders Çevrimiçi Başvuru Sistemi
- E-Arşiv Barkod ve Tarama Sistemi
- İnternet yayın sunucularının yenilenerek teknolojiye uygun geliştirmelerin yapılması
- Yayın stüdyolarının teknolojik altyapısının yenilenmesi

#### FAALİYETLER

- Eğitim Öğretim Faaliyeti
- Ölçme Değerlendirme Faaliyeti (Kurum içi sınavlar)
- Ders İçeriği Yönetim Faaliyeti
- Ders İçeriği Zenginleştirme Faaliyeti
- Kurum İçi ve Dışı İletişim Faaliyeti
- Kurum İçi İyileştirme ve Belgelendirme Faaliyeti
- Akademik ve İdari Hizmetler Faaliyeti
- Bilişim Teknoloji Faaliyeti

İÜYÖS-2017 yılında 5 kıtada 69 merkezde gerçekleştirilmiştir. İstanbul Üniversitesi Yurtdışından veya Yabancı Uyruklu Öğrenci Sınavı (Uluslararası Öğrenci Sınavı) – (İÜYÖS), Üniversitemizde öğrenim görmek isteyen yurtdışından veya yabancı uyruklu öğrenci adaylarının girecekleri ve sonuçlarını İstanbul Üniversitesi (İÜ) yurtdışından veya yabancı uyruklu öğrenci kontenjanlarına başvururken kullanabilecekleri bir sınavdır. Ayrıca 70'i aşkın üniversite sınavımızı kabul etmekte ve öğrenci yerleştirmesi yapmaktadır.

#### 4 KURUMSAL KABİLİYET VE KAPASİTENİN DEĞERLENDİRİLMESİ

##### 4.1 GÜÇLÜ YÖNLER (ÜSTÜNLÜKLER)

- Türkiye'nin ilk ve en köklü üniversitesi olması,
- Dünya üniversiteleri sıralamalarında (ARWU, QS, THE) ilk 500 içerisinde yer alan tek Türk üniversitesi olması,
- Birçok bilimsel alanda öncü olması, ilk ve en köklü fakülteleri (Hukuk, Tıp, Eczacılık, Diş Hekimliği, Orman, Veteriner, İktisat, İşletme vb.) bünyesinde barındırması,
- Üniversite hastanelerinin markalaşmış olması ve çok geniş bir alanda sağlık hizmeti sunması,
- Farklı alanlarda güçlü müzelerin olması (Botanik, Resim, Jeoloji, Arboretoryum...),
- Her bilimsel disiplinde, ulusal ve uluslararası düzeyde yetişmiş yeterli sayıda bilim insanlarının bulunması ve yayın yapabilme potansiyeline sahip olması,
- Ulusal ve uluslararası düzeyde tanınması, kurumsal imajının ve itibarının yüksek olması,
- Kadrolu birçok öğretim üyemizin diğer birçok üniversitede kurucu ve akademisyen olarak görev alması,
- Sağlık, sosyal, teknik ve sanatsal alanlarda ön lisans, lisans, yüksek lisans ve doktora eğitim-öğretimini örgün ve uzaktan eğitim yöntemiyle yapabilmesi ve diğer üniversitelere öğretim elemanı yetiştirmesi,
- Türkiye'deki tüm yazılı eserleri kapsayan bir "Derleme Kütüphanesi"ne, dünyada tek olan "Nadir Eserler Kütüphanesi"ne, ayrıca zengin koleksiyonlara sahip bir Merkez Kütüphane'ye ve araştırmacıların kolaylıkla ulaşabilecekleri uluslararası veri tabanlarına sahip olması,
- İstanbul'da konumlanması, şehir üniversitesi ve kampüs üniversitesi olma özelliğini bir arada taşıması,
- Vizyonu güçlü bir yönetim kadrosuna sahip olması,
- İÜ'de öğretim üyeleri tarafından hazırlanan basılı ders kitabı sayısının çokluğu, İÜ'de yapılan projelerin sayısının fazlalığı,
- Ülke çapındaki arkeolojik kazıların önemli bir kısmının üniversitemiz tarafından yapılması, İleri düzeyde uzmanlık isteyen dallarda üstün nitelikte, güvenilir hizmet verebilmesi, Atatürk ilkelerinin, laik demokratik cumhuriyetin ödünsüz savunucusu olması,
- Mülkiyeti İÜ'ye ait 750 hektarlık bir "Doğa Bilimleri Laboratuvarı" ormanımızın olması,
- İÜ'ye ait değerli ve tarihî binaların, alan ve tesislerin bulunması,
- Dünya standartlarında akredite edilmiş araştırma laboratuvarlarına ve hizmet birimlerine sahip olması,
- Sosyal sorumluluk projeleri, etkinlikleri (Çocuk Üniversitesi, Spor Kulübü, ISUDAK Arama Kurtarma Ekibi, Sosyal Tesisler) ve tesisleriyle tanınması,



- Sanat alanındaki eğitimi ve etkinlikleriyle ön planda olan bir konservatuara sahip olması, Uluslararası bilim ve sanat etkinliklerine destek vermesi ve ev sahipliği yapması, Toplumun her alanında, kamu ve özel sektörde etkin ve yetkin mezunlara sahip olması.

## 4.2 FIRSATLAR

- İstanbul Üniversitesi'nin coğrafi konumu, İstanbul'un tarihî, sosyal, ekonomik ve kültürel özellikleriyle bir çekim merkezi olması ve bilim insanlarına geniş araştırma imkânları sunması,
- Sokrates ve Erasmus programları gibi öğrenci ve öğretim üyesi değişim olanaklarının olması,
- Büyük sanayi ve ticaret kuruluşlarının merkezlerinin İstanbul'da olması, sanayi ve ticaret odaları, ulusal ve uluslararası işletmeler, STK'lar ve sosyal çevreyle iş birliği yapabilme olanağının bulunması,
- Avrupa Birliği, TÜBİTAK, kalkınma ajansları ve teknokentler tarafından desteklenen proje ve programların artması,
- Üniversitelerimizde kalite güvence sistemi kurmanın öneminin anlaşılması,
- Yurt içinde ve dışında farklı pozisyonlarda her sektörde mezun ve mensuplarımızın olması,
- Mezunlarımızın aktif politikada ve diğer toplumsal alanlarda etkili görevler almaları,
- Öğrenciler tarafından tercih edilen bir üniversite olması nedeniyle yüksek puanlı öğrencileri alma olanağı,
- Avrupa Üniversiteler Birliği, COINBRA gibi üniversite kuruluşlarına üye olmanın önemi İÜ'nün tüm dünyada tanınıyor olması,
- Sanayi ve toplumun nitelikli bilgiye ve bilgi üretimine olan ihtiyacının artması, Üniversitelerimizde teknokent kurma olanağı bulunması, ^ Üniversite sanayi (uygulama) iş birliği oluşturulması yolunda politik destek ve arzunun olması, Türk toplumunda İÜ'ye duyulan güven,
- Eğitim teknolojilerinin son yıllarda hızla gelişmesi, ulusal ve uluslararası kültürel ve bilimsel etkileşimin ve bilgi transferinin gelişmesi,
- Belirli alanlarda sertifikasyon (TOEFL) ve hizmet içi eğitim gibi alanlarda mesleki eğitim ihtiyacının artması,
- Üniversiteler arası rekabetin gündeme gelmesi,
- e-Devlet çalışmaları ve hükümetin iletişim teknolojilerine desteğinin artması, Lisansüstü ikinci eğitimde fiyat ve kalite açısından devlet üniversitelerinin tercih edilmesi, Kültürler arası çalışmalara artan global ilginin ışığında ülkemizin çok kültürlü yapısı,
- Öğrencilere dışarıdan (özel ya da kamu) burs sağlama imkânlarının çok olması,
- Eğitimde yapılanma ve yenilenme bilgi sistemi ile üniversite genelinde güçlü bir bilgi işlem altyapısı oluşturma zorunluluğu,
- Kamu kurumlarında dışarıdan hizmet alımına imkân sağlayan yasaların çıkmış olması,
- Citation Index'e giren yayın organları tür ve sayılarının gittikçe artıyor olması.

## 4.3 ZAYIF YÖNLER (GELİŞMEYE AÇIK ALANLAR)

- Birimlerde personel planlaması (Norm Kadro) olmaması,
- Kampüs yaşam alanlarının ihtiyacı karşılayamaması, kampüs sinerjisinden yararlanılmaması, kampüs hayatı olmaması,

- Ekonomik koşulların (bütçe ve mali kaynak) yetersizliği,
- Birimler arası kadro dağılımının adil ve objektif yöntemlerle yapılmaması,
- Bazı binaların (özellikle tıp fakültesi binalarının) bakımsızlığı ve hâlâ deprem riski taşıyor olması,
- İstenilen elemanı alamama sorunu, personel alımında mevzuat sınırlamaları,
- Genel kullanım alanlarında altyapının (tuvaletler, yemekhaneler, temizlik sorunu ve düşük kalite tüketim malzemeleri) yetersiz ve düşük kaliteli olması,
- Birimlerde teknik destek personeli (teknisyen, hasta bakıcı, laborant, hemşire) eksikliği,
- Akademik personelin etkin kullanılamaması,
- Bilimsel çalışmaların patentli ürün ve fikirlere dönüştürülememesi,
- Öğrenci kontenjanlarının sürekli artması,
- Yönetim kademelerinde merkezî yaklaşım uygulanması ve yetkinin birimlere dağılmamış olması,
- Üniversitemizin paydaşları için sosyal ortamların (kantin, spor tesisi, konferans salonları, kütüphane, kırtasiye, fotokopi merkezi, sanat atelyeleri gibi) yetersizliği,
- Merkez Kütüphane ve bazı birim kütüphanelerinin basılı ve elektronik yayımlar, veri tabanları ve hizmet kalitesi (otomasyon, eğitilmiş personel gibi) açısından uluslararası standartlara uygun olmaması,
- Öğrencilerin barınma (yurt) ve burs sorunlarının yeterince çözümlenememesi, Üniversite personel talebinde aranan özelliklerin YÖK nezdinde savunulamaması,
- Üniversite-sanayi iş birliğinde yetersiz kalınması,
- Üniversite mezun ve mensuplarında aidiyet duygusunun yaratılamamış olması,
- Akademisyenlerin üretkenliğinin az olması, akademisyen başına uluslararası indekslerde taranan makale ve dış kaynaklı proje sayısının azlığı,
- Akademik ve idari kadro için performans ölçümünün yapılmaması,
- Performans değerlemenin sadece kadro atama kriterlerine bağlanmış olması,
- Akademik ve idari personel kadro sayılarındaki yetersizlik,
- Eğitim-öğretim ortamlarının (dershane, laboratuvar, amfi, vb.) altyapı yenileme çalışmalarının tamamlanmamış olması,
- Öğrenci memnuniyetinin ölçülmemesi,
- Üniversite faaliyetlerinin eş güdüm içinde yürütülmesini sağlayacak bir makro otomasyon (bilişim) sisteminin olmaması.

#### 4.4 TEHDİTLER

- Üniversitemize yeterli kadro ihtiyacının temin edilememesi,
- Ortaöğretimdeki eğitim kalitesinin yetersizliği ve öğrencilerde kültür, bilgi ve beceri eksikliği, Akademik personelin maaşlarındaki ve döner sermaye uygulamalarındaki dengesizlik, Q Devlet bütçesinden eğitime ayrılan payın yeterli düzeyde olmaması,
- Vakıf üniversitelerinde ve Anadolu'daki bazı üniversitelerde Akademik Yükseltme Kriterlerinin düşük olması nedeniyle yükseltmelerde mevcut olan haksız rekabet,
- Bazı bölümlere YÖK'ün gereğinden fazla öğrenci kontenjanı vermesinden dolayı eğitim kalitesinin düşmesi,
- Yüksek lisans ile doktora öğrencisi ve araştırma görevlisi alımında bölüm/birim inisiyatifinin gittikçe azalması,
- Hükümet politikalarının üniversitelerin gelişim programı ile yeterince uyuşmaması, Yüksek Öğretim Kurumu'nun araştırma görevlisi kadrolarını kısıması,
- Kamu yönetiminde etkin bir performans ölçümü ve değerlendirmesi yapılamaması nedeni ile ödüllendirmenin ve sürekli gelişimin gerçekleştirilememesi,

- ÖYP programından gelen araştırma görevlilerinin kadrolarının bölüm inisiyatifinde olmaması ve olası uyum problemleri,
- Ülkemizde etkin yükseköğretim, bilim, teknoloji politikalarının ve planlamasının olmaması,
- 2547 sayılı YÖK Kanunu'nun getirdiği (seçim, atama, kadro vb.) olumsuzluklar,
- Sağlık alanında gerçekleştirilen mevzuata yönelik düzenlemelerin, üniversite hastanelerinde görev yapan hekimleri ve sağlık personelini olumsuz etkilemesi,
- Mevzuatın, üniversitelerin mali kaynak yaratmasını ve var olan kaynakların hızlı, etkin ve verimli kullanılmasını engellemesi,
- Özel üniversitelerin sürekli ve plansız olarak açılıyor olması, Sağlık Bakanlığının tıp fakültelerinin idaresini ele alma olasılığı,
- MYO'ların ülke düzeyinde yeterli oranda desteklenmemesi, başarılı öğrencilerin ilgisini çekmemesi,
- YÖK ve MEB kurumlarının mesleki eğitimde net karar veremeyişi,
- Öğrencinin yetkinliğini güvenilir ve kaliteli bir biçimde ölçen bir sınav sisteminin (ÖYS, ALES) olmaması ya da yetersiz kalması,
- Özellikle tıp fakültelerinde çalışmayı düzenleyen kararnameler ve mahkeme kararlarının baskısı, Kamu üniversitelerinde personelin merkezi sınavla (KPSS) istihdam edilmesi, İş dünyasında belirli birkaç üniversitenin mezunlarının tercih edilmesi,
- Üniversitelerin bilimsel özerklik ve özgürlüğünün yeterince olmaması,
- Özel sektörle ücret, donanım ve insan kaynakları yönetimi açısından rekabet edilememesi,
- Uzaktan eğitim sonucu üniversitenin eğitiminin kalite algılamasında yaşanacak düşüş.
- Üniversitemizin ve genelde devlet üniversitelerinin karşı karşıya kaldıkları bu tehditler temel olarak Milli Eğitim Sistemi, Maliye Bakanlığının mali sistem ve bütçe sınırlamaları, Sağlık Bakanlığının yeni sağlık politikası ve yönetmeliği ile Yüksek Öğretim Kurumu'nun yasa ve yönetmeliklerinin uygulamasından kaynaklanmaktadır. Nitekim çalışma grubumuzun üyeleri bu tehditleri aşağıda belirtilen hususlara bağlanmaktadır:

- Öğrenciler açısından: ortaöğretimdeki eğitim sisteminin yetersizliğine, kültür, beceri ve bilgi eksikliğine, öğrenci kontenjanlarının gereğinden fazla artmasına, öğrenci seçme ve yerleştirme sınavlarının öğrenci yetkinliğini ölçmemesine, gereği kadar önem verilmemesi nedeniyle mesleki eğitimin ve meslek yükseköğretimlerinin öğrencilerin ilgisini çekmemesine;
- Üniversitemize yeterli kadro temin edilememesi açısından: YÖK'ün kadro sınırlamalarına, personelin ancak KPSS gibi bir merkezi sınavla istihdam edilmesine, YÖK'ün kalite standartlarına önem vermeden plansız olarak vakıf üniversitelerinin kuruluşunu desteklemesine, yüksek lisans ile doktora öğrencisi ve araştırma görevlisi alımlarında birim inisiyatiflerinin gittikçe azalmasına ve ÖYP programı kapsamında gelenlerin uyum sorunları yaşamalarına;
- Mali sistem ve bütçe sınırlamaları açısından: devlet bütçesinden eğitime ayrılan kaynakların yetersizliğine, akademik personel maaşları ve döner sermaye uygulamalarındaki dengesizliklere, performans ölçümü ve buna bağlı bir değerlendirme yapılamamasına, mali mevzuatın devlet üniversitelerinde mali kaynak yaratılmasını engellemesine;
- Sağlık bilimleri eğitimi ve uygulaması açısından: hükümetin sağlık alanında uyguladığı yeni mevzuatın tıp fakültelerimizi ve hastanelerimizi büyük oranda

etkilemesine, üniversite hastanelerinde çalışmayı düzenleyen yönetmeliğin görev yapan hekimler ile sağlık personelinin olumsuz şekilde etkilemesine, Sağlık Bakanlığının kendi hastanelerini vakıf üniversitelerine verirken tıp fakülteleri hastanelerinin idaresini ele almak istemesine.

## 5 ÖNERİ VE TEDBİRLER

- Üniversitemiz Stratejik Planı'nın uygulanması ve stratejik yönetimin tüm birimlerde gerçekleştirilmesi için, üst yönetim, birim yöneticileri ve ilgili kurulların "katılımcılığı" artıran bir anlayışla çalışması gerekmektedir. Bu amaçla eğitim ve uygulama takip çalışmalarının sürekliliği sağlanmalı ve tüm birimlerin araştırma alt yapısı desteklenmelidir.
  - Stratejik planın hedef, performans göstergesi ve faaliyet ve projelerinin birimler düzeyinde izlenmesi için web temelli stratejik yönetim takip sistemi programının yürürlüğe sokulması çalışmaların takibini kolaylaştıracaktır.
  - Kalite Koordinatörlüğü ve SPK'nın stratejik yönetim ve kalite yönetim sistemi kurulması ve sürekliliğin sağlanması için ortak çalışmalarına devam etmesi gerekmektedir. Yapılan çalışmaların Üniversite Senatosu'nda ve birim yönetim kurullarında düzenli şekilde değerlendirilmesinin yapılması sağlanmalıdır.
  - Performans esaslı bütçenin her birime yayılması için gerekli hazırlıklar yapılmalıdır.
  - Kalite yönetim sistemi çalışmalar esnasında stratejik planın her birimde uygulanması ve takip edilmesi öncelikli hedef haline getirilmeli; stratejik planın beş temel alanı
    - Eğitim ve Öğretim Yapısının Geliştirilmesi
    - Stratejik İş Birliklerinin ve Kurumsal İmajın Geliştirilmesi, Kurumsal Kimlik ve Motivasyonun Güçlendirilmesi
    - Daha Etkin Çalışan Bir Örgütsel Yapının Oluşturulması
    - Bilimsel Çalışmaların Geliştirilmesi
    - Kaynak Geliştirme
- Altında belirlenen hedef ve faaliyetlerin hangisinin ve ne kadarının hangi birimlerce yürütüleceği belirlenmelidir.
- Üniversitemizin Stratejik planında hedeflenen eğitim öğretim yapısının geliştirilmesi için fiziki alt yapı, araç ve gereç imkânlarının geliştirilmesine hız verilmelidir.

## İÇ KONTROL GÜVENCE BEYANI



### İÇ KONTROL GÜVENCE BEYANI (2017)

Üst yönetici olarak yetkim dâhilinde;

Bu raporda yer alan bilgilerin güvenilir, tam ve doğru olduğunu beyan ederim.

Bu raporda açıklanan faaliyetler için bütçe ile tahsis edilmiş kaynakların, planlanmış amaçlar doğrultusunda ve iyi mali yönetim ilkelerine uygun olarak kullanıldığını ve iç kontrol sisteminin işlemlerin yasallık ve düzenliliğine ilişkin yeterli güvenceyi sağladığını bildiririm.

Bu güvence, üst yönetici olarak sahip olduğum bilgi ve değerlendirmeler, iç kontroller, iç denetçi raporları ile Sayıştay raporları gibi bilgim dâhilindeki hususlara dayanmaktadır.

Burada raporlanmayan, idarenin menfaatlerine zarar veren herhangi bir husus hakkında bilgim olmadığını beyan ederim. (İSTANBUL-Şubat 2018)

**Prof.Dr. Mahmut AK**  
**REKTÖR**

## MALİ HİZMETLER BİRİM YÖNETİCİSİ BEYANI



### MALİ HİZMETLER BİRİM YÖNETİCİSİNİN BEYANI (2017)

Mali Hizmetleri Birim Yöneticisi olarak yetkim dâhilinde;

Bu idarede, faaliyetlerin mali yönetim ve kontrol mevzuatı ile diğer mevzuata uygun olarak yürütüldüğünü, kamu kaynaklarının etkili, ekonomik ve verimli şekilde kullanılmasını temin etmek üzere iç kontrol süreçlerinin işletildiğini, izlendiğini ve gerekli tedbirlerin alınması için düşünce ve önerilerimin zamanında üst yöneticiye raporlandığını beyan ederim.

İdaremizin 2017 yılı Faaliyet Raporunun "3/A-Mali Bilgiler" bölümünde yer alan bilgilerin güvenilir, tam ve doğru olduğunu teyit ederim. (İSTANBUL-Şubat 2018)

**Abdullah ATEŞ**  
Strateji Geliştirme Daire Başkanı