

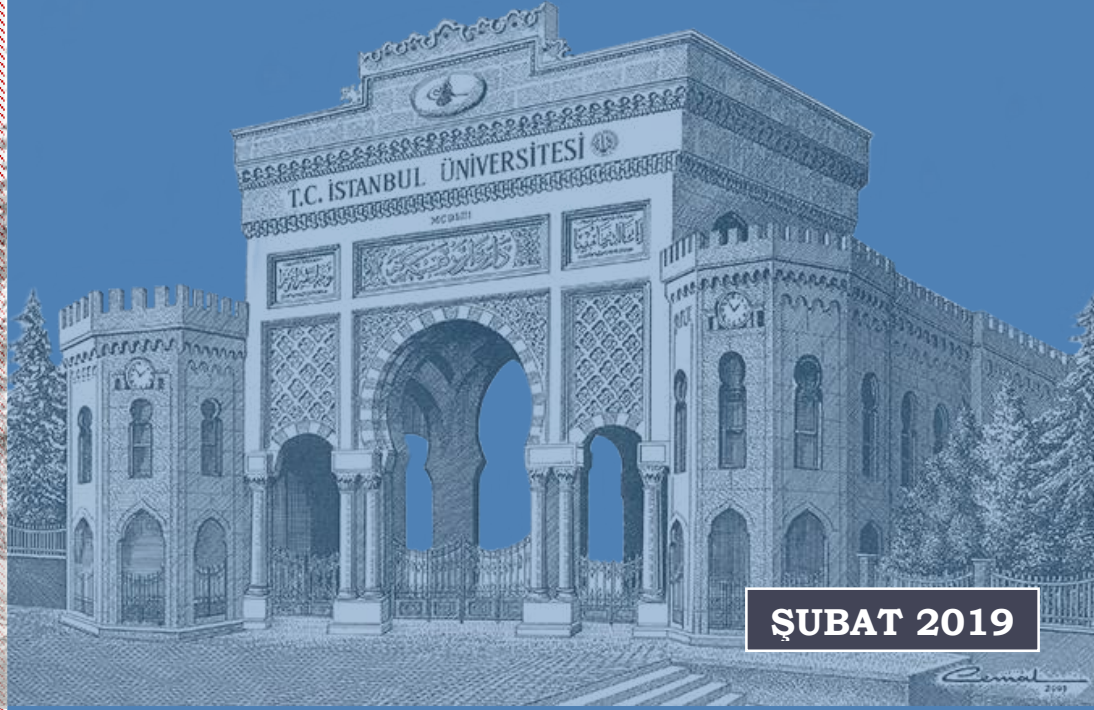

T.C.
İSTANBUL ÜNİVERSİTESİ
REKTÖRLÜĞÜ

2018 YILI
İDARE FAALİYET RAPORU

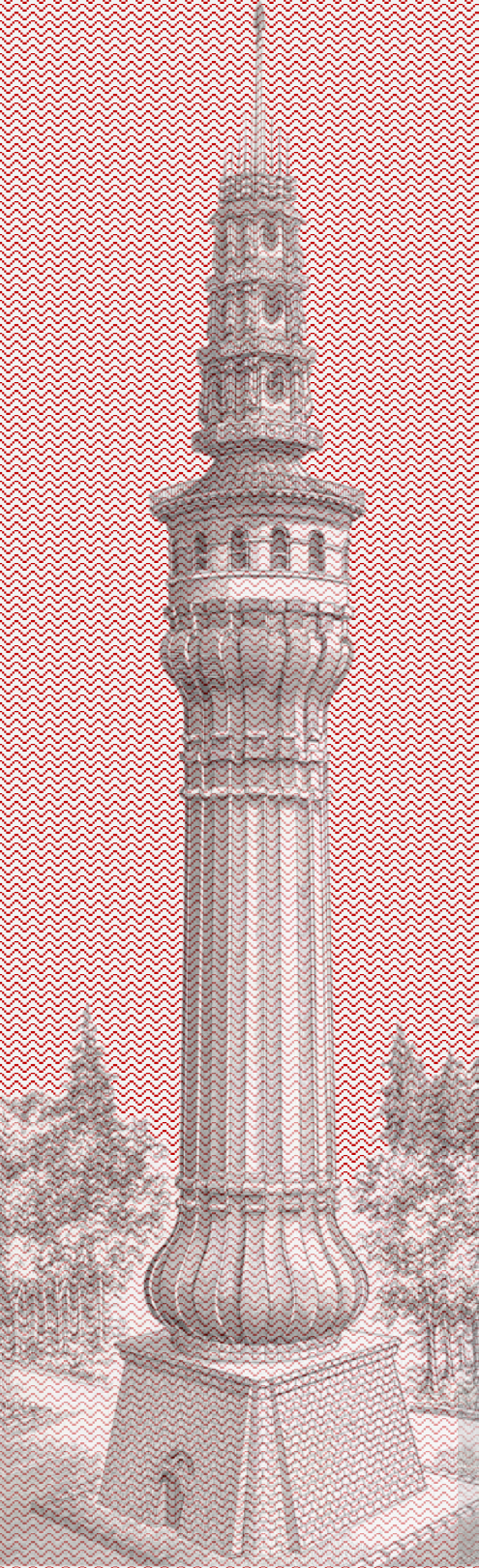

ŞUBAT 2019

ÜST YÖNETİCİ SUNUMU

“İstanbul Üniversitesi 2018 Yılı İdare Faaliyet Raporu”, üniversitemizin 2018 yılında gerçekleştirdiği faaliyetler hakkında genel bilgilerin edinebileceği, kamuoyunu bilgilendirmek amacıyla hazırlanmış kapsamlı bir çalışmadır.

“İstanbul Üniversitesi 2018 Yılı İdare Faaliyet Raporu”, 5018 sayılı Kamu Mali Yönetimi ve Kontrol Kanunu’nun 41 inci maddesine dayanılarak yayınlanmaktadır. Basılı rapor haricinde internet ortamında da yayınlanacak olan bu çalışma şeffaf yönetim anlayışı ile sürdürdüğümüz Kalite Yönetimi çalışmalarımız çerçevesinde yapılmıştır.

İstanbul Üniversitesi tarihi, konumu, büyüklüğü ve kültürel birikimi ile ülkemizin ilk ve önde gelen üniversitesidir. Vizyonumuz, dünyanın da önde gelen üniversitelerinden biri olmaktır. Üniversitemiz, tarihinin bize vermiş olduğu pek çok konuda öncülük etme sorumluluğunu, yaptığı faaliyetlerde ortaya koyma kararlılığındadır.

Prof. Dr. Cemil Bırsel’e göre Fatih Sultan Mehmed’in 1453 yılında İstanbul’u fethinden hemen sonra Ayasofya ve Zeyrek’te yapılan bilimsel toplantılar ve 1470 yılında kurulan Fatih Külliyesi İstanbul Üniversitesinin temelini oluşturmaktadır.

Dünyanın en iyi 500 üniversitesi arasında olan İstanbul Üniversitesi, 10 bine yakın akademik ve idari personeli, 335 bine yakın öğrencisi ile modern Türkiye’nin öncü ve lider üniversitesi olarak bilimsel ve akademik çalışmalarını başarı ile sürdürmektedir. Ülkemizin en köklü öğretim kurumlarından biri olan İstanbul Üniversitesi, bilimsel ve akademik çalışmalarının yanı sıra sosyal, kültürel ve sanatsal etkinlikleri ile öğrencilerimizin ve halkımızın bilinçlenmesine, birikimlerini arttırmasına yardımcı olmaktadır. İşte bu çalışma gerçekleştirilen bu faaliyetlerin ne olduğunu ve ne kadar yol aldığımızı görmemiz açısından son derece önemlidir.

İstanbul Üniversitesi 2018 Yılı İdare Faaliyet Raporu, titiz bir çalışma sonucunda hazırlanmıştır. Raporda ortaya çıkan veriler İstanbul Üniversitesi’nin başarısının ve gelişmesinin bir göstergesidir. İstanbul Üniversitesi 2018 Yılı İdare Faaliyet Raporu’nun, hazırlanmasında emeği geçen bütün çalışma arkadaşlarıma teşekkür ederim.

**Prof. Dr. Mahmut AK
REKTÖR**

İÇİNDEKİLER

1. GENEL BİLGİLER	1
1.1. MİSYON VE VİZYON	2
1.1.1. MİSYONUMUZ	2
1.1.2. VİZYONUMUZ	2
1.1.3. TEMEL DEĞERLERİMİZ	2
1.2. GÖREV YETKİ VE SORUMLULUKLAR	2
1.3. İDAREYE İLİŞKİN BİLGİLER	4
1.3.1. FİZİKSEL YAPI	4
1.3.1.1. KAPALI ALANLAR	4
1.3.1.1.1. BEYAZIT YERLEŞKESİ	4
1.3.1.1.2. İSTANBUL TIP FAKÜLTESİ YERLEŞKESİ	7
1.3.1.1.3. AVCILAR YERLEŞKESİ	8
1.3.1.1.4. DİĞER BÖLÜMLER	9
1.3.1.2. ÖĞRENCİ YURTLARI	11
1.3.1.3. SPOR TESİSLERİ	11
1.3.1.4. TAŞITLAR	12
1.3.2. ÖRGÜT YAPISI	14
1.3.3. BİLGİ VE TEKNOLOJİK KAYNAKLAR	16
1.3.3.1. VERİ TABANLARI VE E-KİTAPLAR	16
1.3.3.2. BİLGİSAYARLAR	20
1.3.3.3. KÜTÜPHANE KAYNAKLARI	20
1.3.3.3.1. MERKEZ KÜTÜPHANE	20
1.3.3.3.2. ENGELSİZ BİLGİMERKEZİ	25
1.3.3.3.3. NADİR ESERLER KÜTÜPHANESİ	27
1.3.3.4. DİĞER BİLGİ VE TEKNOLOJİK KAYNAKLAR	31
1.3.4. İNSAN KAYNAKLARI	31
1.3.4.1. AKADEMİK VE İDARİ PERSONEL YAPISI	31
1.3.5. SUNULAN HİZMETLER	34
1.3.5.1. EĞİTİM HİZMETLERİ	34
1.3.5.1.1. ÖNLİSANS VE LİSANS DÜZEYİNDEKİ ÖĞRENCİ SAYILARI	34
1.3.5.1.2. YÜKSEKLİSANS DÜZEYİNDEKİ ÖĞRENCİ SAYILARI	35
1.3.5.1.3. TIPTA UZMANLIK TÜZÜĞÜNE GÖRE İHTİSAS YAPAN ÖĞRENCİ SAYILARI	36
1.3.5.1.4. ÖĞRENCİLERİN GENEL DEĞERLENDİRME BİLGİLERİ	37
1.3.5.2. SAĞLIK HİZMETLERİ	38
1.3.5.2.1. İSTANBUL TIP FAKÜLTESİ	39
1.3.5.2.2. ONKOLOJİ ENSTİTÜSÜ	41
1.3.5.2.3. SAĞLIK KÜLTÜR VE SPOR DAİRE BAŞKANLIĞI MEDİKO-SOSYAL BİRİMLERİ	41
1.3.5.2.4. DIŞ HEKİMLİĞİ FAKÜLTESİ	41
1.3.5.3. İDARİ HİZMETLER	42
1.3.5.3.1. BESLENME HİZMETİ	42
1.3.5.3.2. KÜLTÜR VE SANAT HİZMETLERİ	42

1.3.5.3.2.1. DEVLET KONSERVATUARI	43
1.3.5.3.3. ÖĞRENCİ İSTİHDAMI	45
1.3.5.3.4. SOSYAL TESİSLER	45
1.3.6. YÖNETİM VE İÇ KONTROL SİSTEMİ	51
1.3.6.1. İÇ KONTROL STANDARTLARI	52
1.3.7. MALİ DENETİM SONUÇLARI	52
1.3.7.1. İÇ DENETİM FAALİYETLERİ	52
1.3.7.1.1. DENETİM FAALİYETLERİ	53
1.3.7.1.2. DANIŞMANLIK FAALİYETLERİ	54
1.3.7.1.3. İZLEME FAALİYETLERİ	55
1.3.7.2. DIŞ DENETİM FAALİYETLERİ	55
2. AMAÇ VE HEDEFLER	55
2.1. TEMEL POLİTİKA VE ÖNCELİKLER	55
3. FAALİYETLERE İLİŞKİN BİLGİ VE DEĞERELENDİRMELER	56
3.1. MALİ BİLGİLER	56
3.1.1. BÜTÇE UYGULAMA SONUÇLARI	56
3.1.1.1. PERFORMANS BÜTÇE TABLOLARI	59
3.1.2. TEMEL MALİ TABLOLARA İLİŞKİN AÇIKLAMALAR	76
3.1.2.1. MALİYET-FAYDA VE MALİYET-ETKİNLİK ANALİZLERİNE İLİŞKİN TABLOLAR	76
3.1.2.1.1. YAPI İŞLERİ TEKNİK DAİRE BAŞKANLIĞI FAALİYETLERİ	77
3.1.2.1.1.1. EĞİTİM SEKTÖRÜ	77
3.1.2.1.1.1.1. ÇEŞİTLİ ÜNİTELERİN ETÜT PROJESİ	77
3.1.2.1.1.1.2. YERLEŞKE ALT YAPISI	79
3.1.2.1.1.1.3. DERSLİK VE MERKEZİ BİRİMLER	80
3.1.2.1.1.1.4. EĞİTİM-BÜYÜK ONARIM	81
3.1.2.1.2. KÜLTÜR SEKTÖRÜ	86
3.1.2.1.3. SAĞLIK SEKTÖRÜ	88
3.1.2.1.4. DİĞER BİRİMLERE YAPILAN İŞLER	88
3.1.2.1.4.1. DÖNER SERMAYE	88
3.1.2.2. SAĞLIK KÜLTÜR VE SPOR DAİRE BAŞKANLIĞI FAALİYETLERİ	89
3.1.2.3. İDARİ VE MALİ İŞLER DAİRE BAŞKANLIĞI FAALİYETLERİ	89
3.1.2.4. TAŞINIR MAL YÖNETMELİĞİ İŞLEMLERİ	93
3.2. PERFORMANS BİLGİLERİ	94
3.2.1. FAALİYET VE PROJE BİLGİLERİ	94
3.2.1.1. MEVZUAT BİLGİLERİ	94
3.2.1.2. 2018 YILI İÇERİSİNDE ENGELLİLER UYGULAMA VE ARAŞTIRMA MERKEZİ (ENUYGAR) TARAFINDAN GERÇEKLEŞEN FAALİYETLER	94
3.2.1.3. SAĞLIK KÜLTÜR VE SPOR DAİRE BAŞKANLIĞI 2018 YILI SPOR FAALİYETLERİ	98
3.2.1.3.1. ÜNİVERSİTE İÇİ MÜSABAKA, TURNUVA VE FAALİYETLER	98
3.2.1.3.2. ÜNİVERSİTELER ARASI MÜSABAKA, TURNUVA VE FAALİYETLER	98
3.2.1.4. 2018 YILI İÇERİSİNDE GERÇEKLEŞEN HUKUK MÜŞAVİRLİĞİ FAALİYETLERİ	98
3.2.1.5. BÜTÇE İMKÂNLARI DIŞINDA YÜRÜTÜLEN FAALİYET BİLGİLERİ	99
3.2.1.5.1. 2018 YILI TEKNOKENT ENTERTECH FAALİYETLERİ	99
3.2.1.5.2. 2018 YILI TEKNOLOJİ TRANSFER MERKEZİ FAALİYETLERİ	101

3.2.1.6. YAYINLARLA İLGİLİ 2018 YILI FAALİYET BİLGİLERİ	101
3.2.1.7. ULUSLARARSI AKADEMİK İLİŞKİLER BİRİMİNİN 2018 YILI FAALİYETLERİ	104
3.2.1.8. BİLİMSEL ARAŞTIRMA PROJELERİ BİRİMİNİN 2018 YILI FAALİYETLERİ	106
3.2.1.9. BASIN YAYIN VE HALKLA İLİŞKİLER BİRİMİNİN 2018 YILI FAALİYETLERİ	111
3.2.1.9.1. MEDYA TAKİBİ	111
3.2.1.9.2. MEDYA İLE İLİŞKİLER	112
3.2.1.9.3. BASINDA İSTANBUL ÜNİVERSİTESİ ANALİZİ	116
3.2.1.9.4. BASILI MEDYA ANALİZİ	116
3.2.1.9.5. GÖRSEL MEDYA ANALİZİ	118
3.2.1.9.6. BHM HALKLA İLİŞKİLER ÇALIŞMALARI	119
3.2.1.9.7. BHM ÖĞRENCİ ÇALIŞMALARI	123
3.2.1.9.8. BİLGİ EDİNME HAKKI KANUNU KAPSAMINDA 2018 YILI FAALİYETLERİ	131
3.2.1.9.9. AÇIK VE UZAKTAN EĞİTİM FAKÜLTESİ (AUZEF) 2018 YILI FAALİYETLERİ	131
4. KURUMSAL KABİLİYET VE KAPASİTENİN DEĞERLENDİRİLMESİ	132
4.1. GÜÇLÜ YÖNLER (ÜSTÜNLÜKLER)	132
4.2. FIRSATLAR	133
4.3. ZAYIF YÖNLER (GELİŞMEYE AÇIK ALANLAR)	134
4.4. TEHDİTLER	135
5. ÖNERİ VE TEDBİRLER	137
İÇ KONTROL GÜVENCE BEYANI	142
MALİ HİZMETLER BİRİM YÖNETİCİSİ BEYANI	143

TABLolar

Tablo 1- Harcama birimlerinin yerleşkelere göre dağılımı	2
Tablo 2- Beyazıt Yerleşkesi kapalı alan durumu	4
Tablo 3- İstanbul Tıp Fakültesi Yerleşkesi kapalı alan durumu	7
Tablo 4- Avcılar Yerleşkesi kapalı alan durumu	8
Tablo 5- İstanbul Üniversitesi diğer bölümler kapalı alan durumu	9
Tablo 6- Öğrenci yurtlarının fiziki yapısı	11
Tablo 7- Fiziksel yapı (Alan m ²)	11
Tablo 8- Üniversitemize ait taşıt sayıları	12
Tablo 9- 2018 yılında aboneliği sürdürülen veri tabanları, e-kitaplar, e-dergiler	17
Tablo 10- 2018 Yılında ULAKBİM EKUAL kapsamında erişim sağlanan veritabanları	19
Tablo 11- 2018 yılında abone olunan E-Kitap veritabanları ve tam metin erişim sağlanan kitap sayıları	20
Tablo 12- Bilgisayar ve yazıcı sayıları	20
Tablo 13- Merkez Kütüphane ve Nadir Eserler Kütüphanesindeki yayın dağılımı	26
Tablo 14- Entegre Kütüphane Otomasyon Sistemi üzerinde kayıtlı bibliyografik veri sayıları	29
Tablo 15- Diğer bilgi ve teknolojik kaynakların sayıları	31
Tablo 16- 31.12.2018 tarihi itibarıyla 2547 sayılı kanuna göre çalışan akademik personel sayısı.	31
Tablo 17- 31.12.2018 tarihi itibarıyla 657 sayılı kanuna göre çalışan idari personel sayısı	32
Tablo 18- 2018 yılında 2547 sayılı kanunun 34, 40/a, 40/c maddeleri ile 2914 sayılı kanunun 15. Maddesi uyarınca üniversitemizde çalışan akademik personel sayıları	32
Tablo 19- Toplam personel sayısı dağılımı	33
Tablo 20- 2018 yılında 2547 sayılı kanunun 40/a, 40/b ve 40/d maddeleri uyarınca üniversitemizden devlet ve vakıf üniversitelerine yapılan görevlendirmeler	33
Tablo 21- Ön lisans ve lisans düzeyindeki öğrenci sayılarının birimlere dağılımı	34
Tablo 22- Yüksek lisans öğrenci sayılarının Enstitülere göre dağılımı	35
Tablo 23- Tıpta uzmanlık tüzüğüne göre ihtisas yapan öğrenci sayılarının Fakülte ve Enstitüler bazında dağılımı	36
Tablo 24- Öğrenci durumu	37
Tablo 25- İstanbul Tıp Fakültesi 2018 yılı sayısal verileri	39
Tablo 26- Onkoloji Enstitüsü 2018 yılı sayısal verileri	41
Tablo 27- 2018 yılında Sağlık Kültür ve Spor Daire Başkanlığı bünyesinde sağlık hizmetlerinden faydalanarak ayakta tedavi gören memur, sivil ve öğrenci sayıları	41
Tablo 28- Diş Hekimliği Fakültesi 2018 yılı sayısal verileri	41
Tablo 29- 2018 yılında yerleşke bazında yemek ve kahvaltı hizmetinden faydalanan kişi sayıları	42
Tablo 30- Devlet Konservatuvarının 2018 yılı etkinlik sayıları	44
Tablo 31- 2018 yılında gerçekleştirilen iç kontrol faaliyetleri	52
Tablo 32- 2018 yılında yapılan denetim faaliyetleri	53
Tablo 33- 2018 yılı içinde düzenlenen danışmanlık raporları	54
Tablo 34- 2018 yılında düzenlenen izleme raporları	55
Tablo 35- 2018 yılı bütçe bilgileri	56
Tablo 36- 2017 ve 2018 yılı Döner Sermaye bütçe bilgileri	56
Tablo 37- 2018 yılı Özel Bütçe uygulama sayısal verileri	56
Tablo 38- 2018 yılı Bütçesinin ekonomik sınıflandırmanın 2. Düzeyinde dağılımı	56
Tablo 39- 2018 yılı bütçe gerçekleştirmeleri (Kesin hesap)	58
Tablo 40- 2014-2018 yılı bütçe gerçekleştirme oranları (kesin hesap)	58
Tablo 41- 1 No'lu Performans izleme ve Değerlendirme Formu	59
Tablo 42- 2 No'lu Performans izleme ve Değerlendirme Formu	60
Tablo 43- 3 No'lu Performans izleme ve Değerlendirme Formu	61
Tablo 44- 4 No'lu Performans izleme ve Değerlendirme Formu	62
Tablo 45- 5 No'lu Performans izleme ve Değerlendirme Formu	63
Tablo 46- 6 No'lu Performans izleme ve Değerlendirme Formu	64
Tablo 47- 7 No'lu Performans izleme ve Değerlendirme Formu	65

Tablo 48- 8 No'lu Performans izleme ve Değerlendirme Formu	66
Tablo 49- 9 No'lu Performans izleme ve Değerlendirme Formu	67
Tablo 50- 10 No'lu Performans izleme ve Değerlendirme Formu	68
Tablo 51- 11 No'lu Performans izleme ve Değerlendirme Formu	69
Tablo 52- 12 No'lu Performans izleme ve Değerlendirme Formu	70
Tablo 53- 13 No'lu Performans izleme ve Değerlendirme Formu	71
Tablo 54- Performans Göstergesi Sonuçları (PGS) Formu	72
Tablo 55- Temel Mali Tablolar (2018 yılı Mizan Cetveli Toplam)	74
Tablo 56- Yolluk Maliyet değerlendirmesi	76
Tablo 57- Personel başına düşen Elektrik, Su ve Doğalgaz sarfiyat/maliyet hesabı	76
Tablo 58- Genel temizlik, Güvenlik ve Personel Taşıma hizmetlerinden faydalanan kişi sayısı/maliyet değerlendirmesi	77
Tablo 59- Öğrenci taşıma hizmeti	77
Tablo 60- Sağlık Kültür ve Spor Daire Başkanlığı tarafından 2018 yılında birim bazında yapılan harcamalar	89
Tablo 61- Yemek hizmetine öğrenci ve memur katkıları	89
Tablo 62- Mamul Mal Alımları Tertibinden Başkanlığımızca 2018H030280 proje numarası ile projelendirilen işler.	90
Tablo 63- Kamulaştırma kapsamında ödenek yetersizliğinden dolayı Hazine ve Maliye Bakanlığında talep edilen icra ödemeleri ödeneği	92
Tablo 64- 2018 yılı Üniversitemiz personeli başına haberleşme gideri analizi	93
Tablo 65- Satın alma suretiyle edinilen taşıt sayısı ve taşıtların toplam maliyeti;	93
Tablo 66- 2018 yılında yayımlanan yönetmelikler	94
Tablo 67- 2018 yılında Hukuk Müşavirliği'nce takibi yapılan davalar	98
Tablo 68- 01 Ocak 2018 - 31 Aralık 2018 tarihleri arasında bastırılan dergiler	101
Tablo 69- 01 Ocak 2018 – 31 Aralık 2018 tarihleri arasında bastırılan kitaplar	103
Tablo 70- 01 Ocak 2018 – 31 Aralık 2018 tarihleri arasında tasarımı yapılan elektronik dergiler	103
Tablo 71- İstanbul Üniversitesi AB eğitim programları Erasmus uygulama yıllarında Staj Hareketliliği sayıları	105
Tablo 72- İstanbul Üniversitesi AB eğitim programları Erasmus uygulama yıllarında Öğrenim Hareketliliği sayıları	105
Tablo 73- İstanbul Üniversitesi AB eğitim programları Erasmus uygulama yıllarında personel (Öğretim Üyesi, Okutman, Öğretim Görevlisi) Ders Verme Hareketliliği sayıları	105
Tablo 74- Üniversitemiz Bölüm ve Anabilim Dalları bazında 2018-2019 yılları arası geçerliliği olan Erasmus ikili anlaşma sayıları	105
Tablo 75- 2018 yılında Bilimsel Araştırma Projeleri Birimi'nce desteklenen projelerin birim bazındaki dağılımı	107
Tablo 76- Bilimsel Araştırma Projeleri Birimi'nce desteklenen projelerin tür bazında dağılımı	107
Tablo 77- BAP Öz gelir (Döner Sermaye)	108
Tablo 78- BAP Özel Ödenek	108
Tablo 79- TÜBİTAK tarafından desteklenen projeler	109
Tablo 80- Basılı medyada İstanbul Üniversitesi'nin yıllara göre haber sayısı	116
Tablo 81- 2018 Yılı basılı medya nicelik analizleri	117
Tablo 82- 2018 Yılı haberlerinin gazetelere göre dağılımı	117
Tablo 83- 2018 Yılı görsel medya nicelik analizleri	118
Tablo 84- 2018 Yılı haberlerinin televizyon kanallarına göre dağılımı	118
Tablo 85- 2018 Yılı internet medyası (Yeni Medya) nicelik analizleri	119
Tablo 86- İstanbul Üniversitesi gezilerine katılan okullar	122
Tablo 87- İstanbul Üniversitesi'nin katıldığı fuarlar	123
Tablo 88- İstanbul Üniversitesi kültür ve sanat etkinlikleri	125
Tablo 89- İstanbul Üniversitesi kültür ve sanat etkinliklerine katılım	125
Tablo 90- Yıllara göre fotoğraf çekim verileri	127
Tablo 91- Bilgi Edinme başvurularının yıllara göre dağılımı	131

Tablo 92- 150 kodlu taşınır kesin hesap icmal cetveli	138
Tablo 93- 253 kodlu taşınır kesin hesap icmal cetveli	139
Tablo 94- 254 kodlu taşınır kesin hesap icmal cetveli	140
Tablo 95- 255 kodlu taşınır kesin hesap icmal cetveli	140

GRAFİKLER

Grafik 1- Akademik personelin unvanlara göre kadro dağılımı	31
Grafik 2- İdari personelin sınıflarına göre kadro dağılımı	32
Grafik 3- 2018 yılında 2547 sayılı kanunun 34, 40/a, 40/c maddeleri ile 2914 sayılı kanunun 15. Maddesi uyarınca üniversitemizde çalışan akademik personelin grafik dağılımı	33
Grafik 4- Toplam personel yüzdesi dağılımı	33
Grafik 5- 2547 sayılı kanunun 40/a, 40/b ve 40/d maddeleri uyarınca üniversitemizden devlet ve vakıf üniversitelerine yapılan görevlendirmeler	35
Grafik 6- 2014-2018 yılı bütçe gerçekleşme grafiği (kesin hesap)	58
Grafik 7- Basın ve Halkla İlişkiler Müdürlüğü 2018 Yılı Basın Bilgilendirme Dosyası ve Basın Bülteni Tablosu	114
Grafik 8- Basılı medyada İstanbul Üniversitesi haberlerinin sayısal dağılımı	117
Grafik 9- İstanbul Üniversitesi görsel medya haberleri	118
Grafik 10- İnternet medya analizi	119
Grafik 11- Salonlarda gerçekleştirilen etkinlik sayısı	126



1. GENEL BİLGİLER

Üniversitemizin bugünkü teşkilat yapısı, Yükseköğretim Kurumları Teşkilatı Hakkında 41 sayılı Kanun Hükmünde Kararnamenin Değiştirilerek Kabulüne Dair 28.03.1983 tarihli 2809 sayılı Kanuna göre oluşturmuştur. 18.05.2018 tarihli 30425 sayılı Resmi Gazete’de yayımlanarak yürürlüğe giren 7141 sayılı Kanun ile İstanbul Üniversitesi-Cerrahpaşa kurulmuştur.

Kuruluşunun ilk yıllarında Beyazıt ve çevresinde tarihi bir doku içindeki binalarda eğitim-öğretim yapan İstanbul Üniversitesi zamanla İstanbul'un çeşitli bölgelerine yayılmıştır. Bugün 15 Fakülte, 12 Enstitü, 2 Yüksekokul (1 Yüksekokul, 1 Konservatuvar), 2 Meslek Yüksek Okulu, 2 Bölüm ve 74 Uygulama ve Araştırma Merkezi ile eğitim-öğretim ve araştırma hizmeti vermektedir. Merkez Beyazıt kampüsü olmak üzere Vezneciler, Çapa ve Avcılar'da faaliyet göstermektedir. Ayrıca Silivri, Sapanca, Gökçeada, Van, Enez, Antalya gibi Türkiye'nin çeşitli bölgelerinde de eğitim ve araştırma destek birimleri vardır.



Tablo 1- Harcama birimlerinin yerleşkelere göre dağılımı

YERLEŞKE	FAKÜLTELER	YÜKSEKOKULLAR	ENSTİTÜLER
BEYAZIT VEZNECİLER	Eczacılık Fakültesi Edebiyat Fakültesi Fen Fakültesi Hukuk Fakültesi İktisat Fakültesi İletişim Fakültesi Siyasal Bilgiler Fakültesi Su Bilimleri Fakültesi Açık ve Uzaktan Eğitim Fakültesi	Adalet MYO Güvenlik ve Koruma Bilimleri MYO Yabancı Diller YO	Atatürk İlkeleri ve İnkılâp Tarihi Enstitüsü Deniz Bilimleri ve İşletmeciliği Enstitüsü Fen Bilimleri Enstitüsü Sosyal Bilimler Enstitüsü Türkiyat Araştırmaları Enstitüsü Eğitim Bilimleri Enstitüsü Havacılık Psikolojisi Enstitüsü
AVCILAR	İşletme Fakültesi Ulaştırma ve Lojistik Fakültesi		İşletme İktisadi Enstitüsü Muhasebe Enstitüsü
ÇAPA	Diş Hekimliği Fakültesi İstanbul Tıp Fakültesi		Çocuk Sağlığı Enstitüsü Aziz Sancar Deneysel Tıp Araştırma Enstitüsü Onkoloji Enstitüsü
KADIKÖY		Devlet Konservatuarı	

1.1. MİSYON VE VİZYON

1.1.1. MİSYONUMUZ

Doğu ile Batıyı, geçmişle geleceği buluşturan İstanbul Üniversitesi; ülkemize ve insanlığa yararlı bilgi üreten ve yetkin bireyler yetiştiren öncü üniversitedir.

1.1.2. VİZYONUMUZ

İstanbul Üniversitesi, dünyanın önde gelen üniversitelerinden biri olacaktır.

1.1.3. TEMEL DEĞERLERİMİZ

Atatürk ilkelerini ve Cumhuriyet kazanımlarını korumak ve yüceltmek,
Katılımcılık,
Çevre ve insana saygı,
Etik değerlere mutlak uyumluluk.

1.2. GÖREV YETKİ VE SORUMLULUKLAR

Üniversitelerin yetki, görev ve sorumlulukları; 18.02.1982 tarihinde yayımlanan “Üniversitelerde Akademik Teşkilat Yönetmeliğine” göre belirlenmiştir.

ÜNİVERSİTE: Bilimsel özerkliğe ve kamu tüzel kişiliğine sahip, yüksek düzeyde eğitim-öğretim, bilimsel araştırma ve yayın yapan ve fakülte, enstitü, yüksekokul, bölüm, anabilim dalı, ana sanat dalı, bilim dalı, sanat dalı, araştırma ve uygulama merkezlerinden oluşan bir yükseköğretim kurumudur. Üniversite, devlet kalkınma planları ilke ve hedefleri

doğrultusunda ve yükseköğretim planlaması çerçevesinde, Yükseköğretim Kurulunun olumlu görüşü veya önerisi üzerine kanunla kurulur.

STRATEJİK PLAN: 5018 sayılı Kamu Mali Yönetimi ve Kontrol Kanunu'nda “Kamu idarelerinin orta ve uzun vadeli amaçlarını, temel ilke ve politikalarını, hedef ve önceliklerini, performans ölçütlerini, bunlara ulaşmak için izlenecek yöntemler ile kaynak dağılımlarını içeren plan” olarak tanımlanmıştır.

Bilimsellik ve araştırma odaklılık, yenilikçilik, buluşçuluk ve girişimcilik, kalite odaklılık ve sürdürülebilirlik, etik ve evrensel değerlere uyum, şeffaflık ve hesap verebilirlik, toplumsal duyarlılık ve öğrenci odaklılık temel değerlerini esas alan, kurumun kendisine olduğu kadar iç ve dış paydaşlarına da katacağı değere, potansiyele ve bu sayede ortaya çıkacak şeffaf yönetim anlayışına önem veren “İstanbul Üniversitesi 2019-2023 Dönemi Stratejik Planı” 01.01.2019 tarihi itibarıyla kamuoyuna sunulmuş ve yürürlüğe girmiştir.



1.3. İDAREYE İLİŞKİN BİLGİLER

1.3.1. FİZİKSEL YAPI

1.3.1.1. KAPALI ALANLAR

1.3.1.1.1. BEYAZIT YERLEŞKESİ

Tablo 2- Beyazıt Yerleşkesi kapalı alan durumu

SIRA NO	YERLEŞKE ADI	BİNA KULLANICI ADI	KAT SAYISI	TOPLAM ALAN (m ²)	YAPI KONSTRÜKSİYONU
1	BEYAZIT	S.K.S BEYAZIT KREŞ	4	469	YIĞMA
2	BEYAZIT	İLETİŞİM FAKÜLTESİ	5	5.384	BETONARME
3	BEYAZIT	İKTİSAT FAKÜLTESİ EK 2 BİNASI	6	5.747	BETONARME
4	BEYAZIT	İKTİSAT FAKÜLTESİ EK 1 (YENİ BİNA)	3	8.300	BETONARME
5	BEYAZIT	ESKİ SİYASAL BİLGİLER FAKÜLTESİ (PREFABRİK)	2	1.329	PREFABRİK
6	BEYAZIT	İKTİSAT FAKÜLTESİ KÜTÜPHANESİ	3	1.844	YIĞMA
7	BEYAZIT	İKTİSAT FAKÜLTESİ	4	10.540	YIĞMA
8	BEYAZIT	ECZACILIK FAKÜLTESİ A BLOK	3	5.965	BETONARME
9	BEYAZIT	ECZACILIK FAKÜLTESİ B BLOK	6	2.838	BETONARME
10	BEYAZIT	ECZACILIK FAKÜLTESİ C BLOK	6	2.994	BETONARME
11	BEYAZIT	ECZACILIK FAKÜLTESİ FARMAJÖTİK MİKROBİYOLOJİ A.B.D.VE KANTİN	1	523	BETONARME
12	BEYAZIT	FEN BİLİMLERİ ENSTİTÜSÜ (986 ADA 3 PARSEL)	5	771	KÂGİR +AHŞAP
13	BEYAZIT	BİLGİ İŞLEM DAİRE BAŞKANLIĞI (664 ADA 34 PARSEL)	3	228	BETONARME
14	BEYAZIT	ENFORMATİK (664 ADA 22 PARSEL)	5	668	BETONARME
15	BEYAZIT	SÜREKLİ EĞİTİM MERKEZİ (664 ADA 4 PARSEL)	4	108	AHŞAP
16	BEYAZIT	İLAÇ ARAŞTIRMA VE UYGULAMA MERKEZİ 1	3	1.035	BETONARME
17	BEYAZIT	İLAÇ ARAŞTIRMA VE UYGULAMA MERKEZİ 2	3	945	BETONARME
18	BEYAZIT	TEKNOFARMA BİNASI	4	1.280	BETONARME
19	BEYAZIT	ASTRONOMİ + GÖZLEM EVİ	3	4.807	BETONARME + GÖZLEM EVİ (267 m ²) ÇELİK
20	BEYAZIT	SÜREKLİ EĞİTİM VE UYGULAMA MERKEZİ (664 ADA 35 PARSEL)	4	142	KÂGİR +AHŞAP
21	BEYAZIT	SÜREKLİ EĞİTİM VE UYGULAMA MERKEZİ (664 ADA 36 PARSEL)	4	182	KÂGİR +AHŞAP
22	BEYAZIT	GÜZEL SANATLAR (664 ADA 5 PARSEL)	3	119	KÂGİR +AHŞAP
23	BEYAZIT	KARİYER GELİŞTİRME MERKEZİ (664ADA 9 PARSEL)	3	288	KÂGİR +AHŞAP
24	BEYAZIT	KARİYER GELİŞTİRME MERKEZİ (664ADA 10 PARSEL)	3	180	KÂGİR +AHŞAP
25	BEYAZIT	MSB A BLOK (HAYEF C BLOK)	5	755	KÂGİR

26	BEYAZIT	DEVLET ARŞİVLERİ A BLOK (SOSYAL BİLİMLER ENST.)	5	2.127	KÂGİR
27	BEYAZIT	DEVLET ARŞİVLERİ B BLOK (HAYEF B BLOK)	4	903	KÂGİR
28	BEYAZIT	AÇIK VE UZAKTAN EĞİTİM FAKÜLTESİ	3+2	2.480	BETONARME
29	BEYAZIT	ADALET MESLEK YÜKSEKOKULU A BLOK	4	874	AHŞAP
30	BEYAZIT	ADALET MESLEK YÜKSEKOKULU B BLOK	3	230	AHŞAP
31	BEYAZIT	SEYİT HASANPAŞA MEDRESESİ (FARABİ AVRASYA ÇALIŞMALARI UAM+GÖÇ ve GÖÇMEN POLİTİKALARI UAM+	2	1.251	KÂGİR-YIĞMA
32	BEYAZIT	DENİZ BİLİMLERİ VE İŞLETMECİLİĞİ (3.835 m ²)+ HASAN ALİ YÜCEL EĞİTİM FAK.(1.138 m ²)	4	4.972	BETONARME
33	BEYAZIT	GÜZEL SANATLAR BÖLÜMÜ (KUYUCU MURAT PAŞA MEDRESESİ)	1	419	KÂGİR -YIĞMA
34	BEYAZIT	MEDİKO SAĞLIK KÜLTÜR SPOR DAİRE BAŞKANLIĞI	4	2.192	BETONARME
35	BEYAZIT	HAYEF KREŞ (MEDİKO YANI)	1	277	BETONARME
36	BEYAZIT	STRATEJİ GELİŞTİRME DAİRE BAŞKANLIĞI	4	1.143	BETONARME
37	BEYAZIT	YABANCI DİLLER YÜKSEKOKULU	3	5.949	BETONARME
38	BEYAZIT	YAPI İŞLERİ TEKNİK DAİRE BAŞKANLIĞI YENİ İBRAHİM EFENDİ KONAĞI	5	3.170	AHŞAP
39	BEYAZIT	KONGRE KÜLTÜR MERKEZİ	3	3.362	BETONARME
40	BEYAZIT	HUKUK KÜTÜPHANE	2	1.596	BETONARME
41	BEYAZIT	MERKEZ KÜTÜPHANE (EN ALT BODRUM KAT KULLANILMAMAKTADIR 1.929 m ² DİR)	7	8.486	BETONARME
42	BEYAZIT	NADİR ESERLER KÜTÜPHANESİ	4	2.113	YIĞMA
43	BEYAZIT	SİYASAL BİLGİLER FAKÜLTESİ	3	11.300 9.627	BETONARME
44	BEYAZIT	UZAKTAN EĞİTİM BİNASI	5	334	KÂGİR +AHŞAP
45	BEYAZIT	BOTANİK	2	3.227	BETONARME
46	BEYAZIT	FEYHAMAN DURAN EVİ	3	231	AHŞAP
47	BEYAZIT	FEYHAMAN DURAN GÜVENLİK ODASI	1	20	AHŞAP
48	BEYAZIT	FEYHAMAN DURAN ATÖLYE	2	72	YIĞMA
49	BEYAZIT	ERASMUS EĞİTİM OFİS BİNASI	2	800	YIĞMA
50	BEYAZIT	ÖĞRENCİ KÜLTÜR MERKEZİ	4	398	BETONARME
51	BEYAZIT	YEMEKHANE (PREFABRİK)	3	839	PREFABRİK
52	BEYAZIT	MÜZE KÜLTÜR YÖNETİMİ BİLİM DALI	2	100	AHŞAP
53	BEYAZIT	HUKUK FAKÜLTESİ	4	8.824	YIĞMA
54	BEYAZIT	FEN FAKÜLTESİ (28.000 m ²) - EDEBİYAT FAKÜLTESİ(32.000 m ²) - SU BİLİMLERİ (9.200 m ²)		69.200	YIĞMA
55	BEYAZIT	PROFESÖRLER EVİ	2	800	YIĞMA
56	BEYAZIT	REKTÖRLÜK	3	17.090	YIĞMA
57	BEYAZIT	ESNAF HASTANESİ	7	8.893	BETONARME

58	BEYAZIT	BEYAZIT HAMAMI	1	1.492	YIĞMA
59	BEYAZIT	ÖNLİSANS	4	2.938	BETONARME
60	BEYAZIT	FEN FAKÜLTESİ FİZİK BİNASI	4	2.260	BETONARME
61	BEYAZIT	SÜREKLİ EĞİTİM UYGULAMA VE ARAŞ. MERKEZİ TÜRK BEZEME SANAT ATÖLYESİ	2	86	AHŞAP
62	BEYAZIT	YEMEKHANE MUTFAK (MERKEZ BAHÇE)	1	156	BETONARME
63	BEYAZIT	986 4 PARSEL KÜLTÜR EVİ SERVER MERKEZİ	4	223	AHŞAP
64	BEYAZIT	COĞRAFYA KAPALI SPOR SALONU		795	BETONARME
65	BEYAZIT	32 PARSEL KADIN SORUNLARI ARAŞ. VE UYG. MERKEZİ	4	280	AHŞAP
66	BEYAZIT	31 PARSEL AUZEF EK BİNA	4	530	AHŞAP
67	BEYAZIT	BEYAZIT YANGIN KULESİ		93	YIĞMA
68	BEYAZIT	ANA GİRİŞ KAPISI		705	YIĞMA
69	BEYAZIT	ARAÇ GİRİŞ KAPISI		80	YIĞMA
70	BEYAZIT	BAKIRCILAR KAPISI		230	YIĞMA
71	BEYAZIT	SÜLEYMANİYE KAPISI		85	YIĞMA
72	BEYAZIT	TAŞ ODALAR	1	330	YIĞMA
73	BEYAZIT	BİLGİ İŞLEM DAİRE BAŞKANLIĞI		1.205	YIĞMA
BEYAZIT YERLEŞKESİ TOPLAM				232.601	



1.3.1.1.2. İSTANBUL TIP FAKÜLTESİ YERLEŞKESİ

Tablo 3- İstanbul Tıp Fakültesi Yerleşkesi kapalı alan durumu

SIRA NO	YERLEŞKE ADI	BİNA KULLANICI ADI	KAT SAYISI	TOPLAM ALAN (m ²)	YAPI KONSTRÜKSİYONU
1	ÇAPA	MONOBLOK BİNASI	13+5+3	47.957	BETONARME
2	ÇAPA	YEMEKHANE VE KANTİN	3	2.574	BETONARME
3	ÇAPA	TEMEL TIP BİLİMLERİ BİNASI	3+3+5+ 4+3+7	20.203	BETONARME
4	ÇAPA	DİŞ HASTALIKLARI VE TEMEL BİLİMLER 1-2 TOPLANTI SALONU BİNASI	4+3+8	3.423	BETONARME
5	ÇAPA	DİŞ HEKİMLİĞİ FAKÜLTESİ	8+4+4+ 4+4	17.951	BETONARME
6	ÇAPA	TÜP BEBEK BİNASI 1-2 ONKOLOJİ-ATÖLYE-VEREM SAVAŞ-SPOR HEKİMLİĞİ- GÖĞÜS-KAN MERKEZİ- KOBALT-SATURN-KORİDOR- GÖĞÜS1-2- ARA GEÇİŞ	3+5+3+6 +3+2+1	14.854	BETONARME
7	ÇAPA	ORTOPEDİ EK BİNASI 1-2-3 ORTOPEĐİ-HEMŞİRE LOJMANI POLİKLİNİK –MAZHAR OSMAN	3+5+3+ 6+3+2	14.854	BETONARME
8	ÇAPA	NÖROLOJİ-NÖROŞİRURJİ (10-6 KAT)	10	7.761	BETONARME
9	ÇAPA	ACİL DÂHİLİYE VE NÖROLOJİ- CERRAHİ 1-2- DÂHİLİYE- SUALTI HEKİM-ACİL NÖROLOJİ-YOĞUN BAKIM	2+4+4+ 4+5+3	12.023	BETONARME
10	ÇAPA	KREŞ	3	2.535	BETONARME
11	ÇAPA	ASDETAE BİNASI+ EK BİNASI	6+3	3.665	BETONARME
12	ÇAPA	DEKANLIK BİNASI	4+8	6.288	BETONARME
13	ÇAPA	KÜTÜPHANE BİNASI	4	5.180	BETONARME
14	ÇAPA	İÇ HASTALIKLARI A-B BLOK BİNASI – İÇ HAST. DÂHİLİYE- NÜKLEER TIP GİRİŞ BEKLEME –CİHAT ABAOĞLU AMFİ	9+10+2+ 7+6+3+2	19.246	BETONARME
15	ÇAPA	GÖZ HASTALIKLARI BİNASI	6	3.969	BETONARME
16	ÇAPA	NÜKLEER TIP A.B.D. PET BİNASI	1	337	BETONARME
17	ÇAPA	KIZILAY KAN MERKEZİ	4	2.672	BETONARME
18	ÇAPA	DERMATOLOJİ+FİZİK TEDAVİ+HİDRO KLİMATOLOJİ +TIBBİ EKOLOJİ BİNASI	4+1	5.697	YIĞMA
19	ÇAPA	AMFİLER	2+3	4.423	BETONARME
20	ÇAPA	14 MART AMFİSİ	1	882	BETONARME
21	ÇAPA	KANTİN	1	171	YIĞMA
22	ÇAPA	ÇOCUK PSİKIYATRİ	6	1.302	BETONARME
23	ÇAPA	ÇOCUK PSİKIYATRİ- 2	7	2.222	BETONARME

24	ÇAPA	ÇAPA KIZ YURDU	5	2.650	BETONARME
25	ÇAPA	PROF.DR. KAYA ÇİLİNGİROĞLU SPOR SALONU	1	1.170	BETONARME
ÇAPA YERLEŞKESİ TOPLAMI				208.802	

1.3.1.1.3. AVCILAR YERLEŞKESİ

Tablo 4- Avcılar Yerleşkesi kapalı alan durumu

SIRA NO	YERLEŞKE ADI	BİNA KULLANICI ADI	KAT SAYISI	TOPLAM ALAN (m ²)	YAPI KONSTRÜKSİYONU
1	AVCILAR	İŞLETME FAKÜLTESİ (YENİ BİNA)	7	40.000	BETONARME
2	AVCILAR	ULAŞTIRMA VE LOJİSTİK FAKÜLTESİ BİNASI KONFERANS SALONU + İDARİ VE DERSLİK + ANA BİNA	1+2+1	8.681	BETONARME
AVCILAR YERLEŞKESİ TOPLAMI				46.681	





1.3.1.1.4. DİĞER BÖLÜMLER

Tablo 5- İstanbul Üniversitesi diğer bölümler kapalı alan durumu

SIRA NO	YERLEŞKE ADI	BİNA KULLANICI ADI	KAT SAYISI	TOPLAM ALAN (m ²)	YAPI KONSTRÜKSİYONU
1	SİLİVRİ	TOPLUM HEKİMLİĞİ	3	2.526	BETONARME
2	ENEZ	İ.Ü. SOSYAL TESİSLERİ ENEZ KAMPI REVİR BİNASI	2	832	BETONARME
3	ENEZ	İ.Ü. SOSYAL TESİSLERİ ENEZ KAMPI ÖĞRENCİ MOTEL BİNASI	2	818	BETONARME
4	ENEZ	İ.Ü. SOSYAL TESİSLERİ ENEZ KAMPI ANA BİNASI	1	1.337	BETONARME
5	ENEZ	İ.Ü. SOSYAL TESİSLERİ ENEZ KAMPI OTEL BİNASI	3	5.619	BETONARME
6	ENEZ	TEK ODALI BUNGALOWLAR (20 Adet 57*20:1140 m ²)	1	1.140	BETONARME
7	ENEZ	İKİ ODALI BUNGALOWLAR (20Adet 88*20:1760 m ²)	1	1.760	BETONARME
8	ENEZ	SNACK BAR	1	28	BETONARME
9	ENEZ	GİRİŞ KAPISI	1	688	BETONARME
10	ENEZ	REKTÖRLÜK	1	100	BETONARME
11	ENEZ	İŞÇİ MOTEL	1	295	BETONARME
12	ENEZ	FİTNES SALONU	2	480	BETONARME
13	ENEZ	ARKEOLOJİ BİRİMİ 1.BLOK	1	135	BETONARME
14	ENEZ	ARKEOLOJİ BİRİMİ 2.BLOK	1	135	BETONARME

15	ENEZ	ARKEOLOJİ BİRİMİ 3.BLOK	1	135	BETONARME
16	ENEZ	ARKEOLOJİ BİRİMİ ÖĞRENCİ LAB.	1	59	BETONARME
17	GÖKÇEADA	GÖKÇEADA DENİZ ARAŞTIRMALARI BİRİMİ LOJMANLAR 1	3	135	YIĞMA
18	GÖKÇEADA	GÖKÇEADA DENİZ ARAŞTIRMALARI BİRİMİ LOJMANLAR 2	3	135	YIĞMA
19	GÖKÇEADA	GÖKÇEADA DENİZ ARAŞTIRMALARI BİRİMİ LOJMANLAR 3	3	135	YIĞMA
20	GÖKÇEADA	GÖKÇEADA DENİZ ARAŞTIRMALARI BİRİMİ MİSAFİRHANE BİNASI	3	508	BETONARME
21	GÖKÇEADA	GÖKÇEADA DENİZ ARAŞTIRMALARI BİRİMİ İDARİ BİNASI	3	445	BETONARME
22	SAPANCA	SAPANCA İÇSU ÜRÜNLERİ ÜRETİMİ ARAŞTIRMA VE UYGULAMA BİRİMİ LOJMAN 3 ADET	2	1.275	BETONARME
23	SAPANCA	SAPANCA İÇSU ÜRÜNLERİ ÜRETİMİ ARAŞTIRMA VE UYGULAMA BİRİMİ MİSAFİRHANE	2	402	BETONARME
24	SAPANCA	SAPANCA İÇSU ÜRÜNLERİ ÜRETİMİ ARAŞTIRMA VE UYGULAMA BİRİMİ SOSYAL TESİS	1	276	BETONARME
25	SAPANCA	SAPANCA İÇSU ÜRÜNLERİ ÜRETİMİ ARAŞTIRMA VE UYGULAMA BİRİMİ LOJMAN 1	2	417	BETONARME
26	SAPANCA	SAPANCA İÇSU ÜRÜNLERİ ÜRETİMİ ARAŞTIRMA VE UYGULAMA BİRİMİ ATÖLYE (212 m ²) VE ÜSTÜ LOJMAN (225 m ²)	2	437	BETONARME
27	SAPANCA	SAPANCA İÇSU ÜRÜNLERİ ÜRETİMİ ARAŞTIRMA VE UYGULAMA BİRİMİ İDARİ BİNA VE SUNİ YUMURTA BİNASI	2	1.359	BETONARME
28	SAPANCA	SAPANCA İÇSU ÜRÜNLERİ ÜRETİMİ ARAŞTIRMA VE UYGULAMA BİRİMİ KONFERANS SALONU	1	362	BETONARME
29	SAPANCA	SAPANCA İÇSU ÜRÜNLERİ ÜRETİMİ ARAŞTIRMA VE UYGULAMA BİRİMİ YEMEKHANE BİNASI	1	448	BETONARME
30	SARIYER	MİRGÜN KÖŞKÜ	3	1.120	AHŞAP
31	BALTALİMANI	AHŞAP BİNA		185	AHŞAP
32	BALTALİMANI	MUTFAK BİNASI 1		249	BETONARME
33	BALTALİMANI	MUTFAK BİNASI 2		460	BETONARME
34	BALTALİMANI	YEMEKHANE SALONU		368	BETONARME
35	BALTALİMANI	DAMAT FERİT PAŞA		555	AHŞAP
36	BALTALİMANI	MİSAFİRHANE BİNASI		880	BETONARME
37	BALTALİMANI	AMBAR DEPO BİNASI		630	BETONARME
38	BALTALİMANI	ÇAY ODASI BİNASI		116	BETONARME

39	KADIKÖY	DEVLET KONSERVATUARI	2	2.517	BETONARME
40	HORHOR	İLAHİYAT EĞİTİM FAKÜLTESİ B BLOK	5	2.525	BETONARME
41	HORHOR	İLAHİYAT İDARİ BİNA A BLOK	5	1.785	BETONARME
42	HORHOR	İLAHİYAT FAKÜLTESİ KÜTÜPHANE C BLOK(2.820m ²)5 KATLI - KONFERANS SALONU D BLOK(3.885 M ²) 5 KATLI VE ÇOK AMAÇLI SALON E BLOK 4 KATLI (1.108 m ²)	5	7.813	BETONARME
43	HORHOR	TÜRKİYAT ARAŞTIRMA ENS.+ DÖNER SERMAYE + BASIM YAYIN MÜD.	6	3.946	BETONARME
44	HORHOR	SUPHİ PAŞA KONAĞI	3	1.416	BETONARME
45	BAHÇELİEVLER	ÖMER HALİS DEMİR YURDU	6	1.874	BETONARME
46	BAFRA	ARKEOLOJİ BÖLÜMÜ KAZI EVİ		500	
47	VAN-İPEKYOLU	TARİH VE ARKEOLOJİ ARAŞTIRMA MERKEZİ İDARİ VE YEMEKHANE BİNASI		431	BETONARME
48	VAN/İPEKYOLU	ÖĞRENCİ EVİ		230	BETONARME
49	ANTALYA	DAİRE		6.182	BETONARME
DİĞER YERLEŞKELER TOPLAMI				56.203	
ÜNİVERSİTE GENEL TOPLAM ALAN (m²)				546.287	

1.3.1.2. ÖĞRENCİ YURTLARI

Tablo 6- Öğrenci Yurtlarının Fiziki Yapısı

YURT ADI	SEMT	CİNSİ	KAPASİTE	DOLU	ODA YATAK	FİZİKİ DURUM
Ömer HALİSDEMİR Öğrenci Yurdu	BAHÇELİEVLER	K	64	28	4,3,2	7 katlı- 2.700 m ²
TOPLAM			64	28		

1.3.1.3. SPOR TESİSLERİ

Tablo 7- Fiziksel yapı (Alan m²)

BİRİMLER	TESİSLERİN CİNSİ	DURUMU	EBATLARI	SEYİRCİ KAPASİTESİ	KULLANMA SÜRESİ VE AÇIKLAMA
Coğrafya	Kapalı Spor Salonu	Faal	795 m ²	300	Deniz Bilimleri Enstitüsü sınırları
Coğrafya	Açık Halı Saha	Faal	650 m ²	100	Deniz Bilimleri Enstitüsü sınırları içerisinde
Prof.Dr.Kaya Çilingiroğlu	Kapalı Spor Salonu	Faal	1170 m ²	200	İstanbul Tıp Fakültesi sınırları içerisinde

Merkez Kampüs	Açık Çok Amaçlı Saha	Faal	650 m ²	100	İ.Ü. Rektörlüğü sınırları içerisinde
Merkez Kampüs*	Açık Halı Saha	Faal	650 m ²		İ.Ü. Rektörlüğü sınırları içerisinde

* Merkez Kampüste yer alan tenis kortu açık halı saha olarak değişti.

1.3.1.4. TAŞITLAR

Tablo 8- Üniversitemize ait taşıt sayıları

SIRA NO	TAŞITIN CİNSİ	SAYI				
		BÜTÇE	DÖNER SERMAYE	FON	HİBE	TOPLAM
T01-a	Binek otomobil (*)					
T01-b	Binek otomobil (**)					
T02	Binek otomobil	-	-		5	5
T03	Station-Wagon	1			1	2
T04	Arazi binek (En az 4, en çok 8 kişilik)	1	-		1	2
T05	Minibüs (Sürücü dâhil en fazla 15 kişilik)	7	-	3	1	11
T06	Kaptı-kaçtı (Arazi)					0
T07	Pick-up (Kamyonet, şoför dâhil 3 veya 6 kişilik)	4		1	3	8
T08	Pick-up (Kamyonet, arazi hizmetleri için şoför dâhil 3 veya 6 kişilik)					0
T09	Panel					0
T10	Midibüs (Sürücü dâhil en fazla 26 kişilik)	3		1		4
T11-a	Otobüs (Sürücü dâhil en az 27 kişilik)	3				3
T11-b	Otobüs (Sürücü dâhil en az 41 kişilik)	1		1		2
T12	Kamyon şasi-kabin tam yüklü ağırlığı en az 3.501 Kg.	1			1	2
T13	Kamyon şasi-kabin tam yüklü ağırlığı en az 12.000 Kg.	1			1	2
T14	Kamyon şasi-kabin tam yüklü ağırlığı en az 17.000 Kg.	1				1
T15	Ambulans (Tıbbi donanımlı)	-	1	-		1
T16	Ambulans arazi hizmetleri için					0
T17	Pick-up (Kamyonet) cenaze arabası yapılmak üzere					
T18	Motosiklet en az 45-250 cc. lik					
T19	Motosiklet en az 600 cc. lik					
T20	Bisiklet					
T21-a	Güvenlik önlemlili binek otomobil					
T21-b	Güvenlik önlemlili servis taşıtı					
T22	Diğer Taşıtlar				2	2
TOPLAM		23	1	6	15	45

(*) 237 sayılı Taşıt Kanunu'na ekli (1) sayılı cetvelde yer alan Makamlar ile Devlet Protokol Hizmetlerinde kullanılmak üzere Dışişleri Bakanlığınca satın alınacak taşıtlar için.

(**) 237 sayılı Taşıt Kanunu'na ekli (1) sayılı cetvelde yer alan ilk üç sıradaki Makamlar için.

	Gemi	-			1	1
	Araştırma Gemisi, Bot v.s.				2	2
TOPLAM		0	0	0	3	3
GENEL TOPLAM		23	1	6	18	48



1.3.2. ÖRGÜT YAPISI

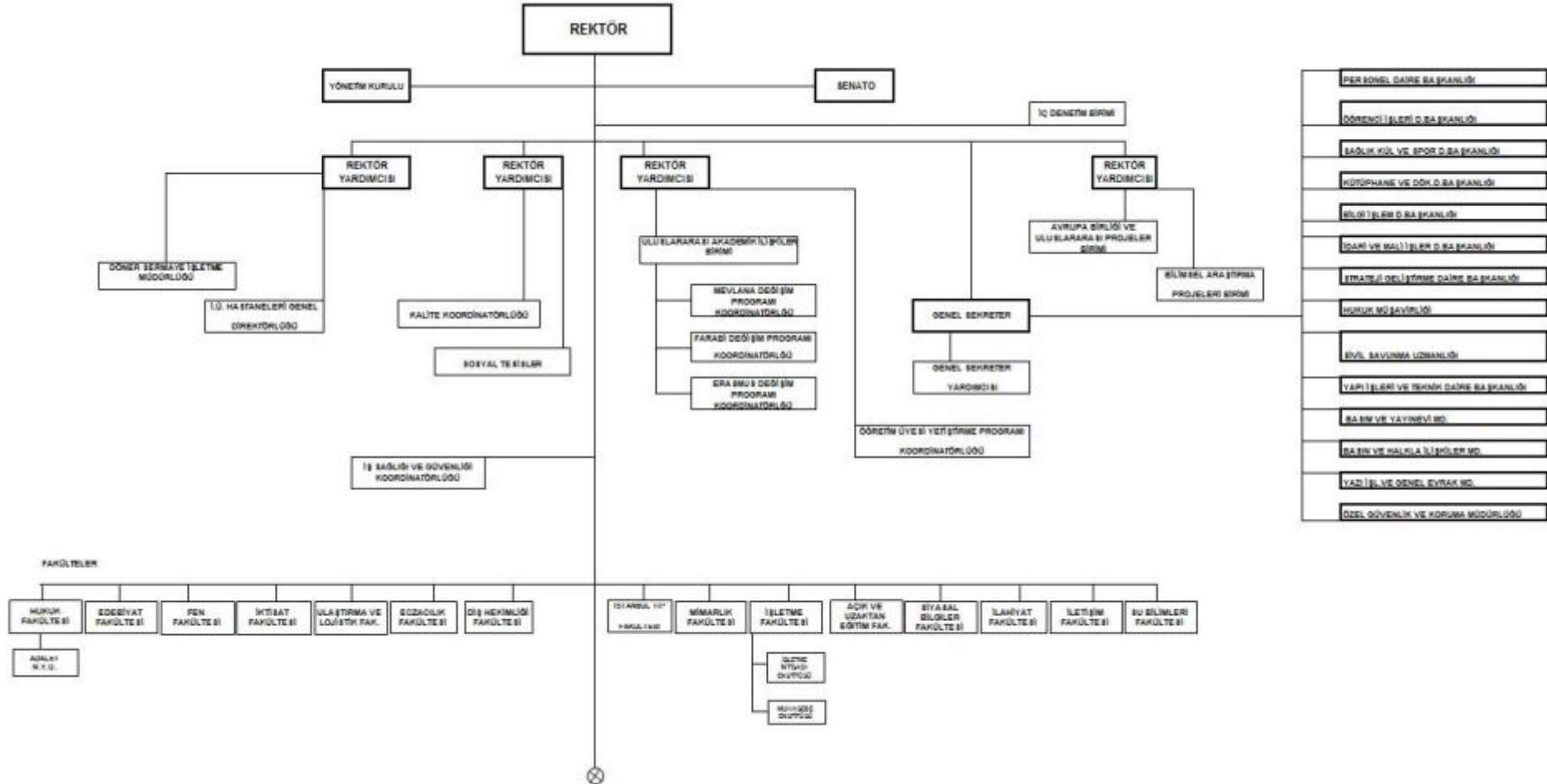

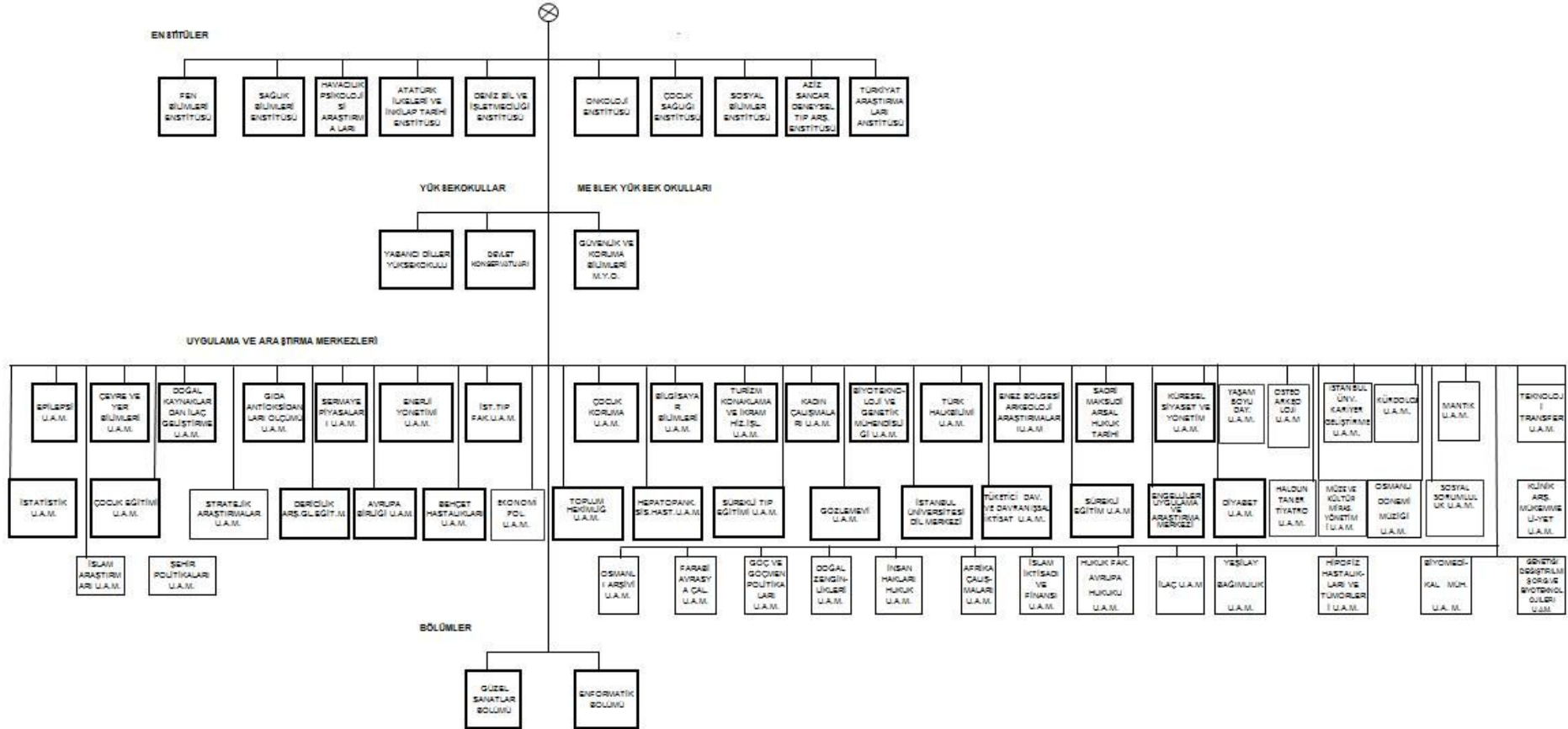

1.3.3. BİLGİ VE TEKNOLOJİK KAYNAKLAR

Üniversitemizin yüksek düzeyde eğitim-öğretim, bilimsel araştırma ve yayın yapabilmesi ve bu hizmetlerini etkin olarak sürdürebilmesinde bilgi ve teknolojik kaynakların önemi büyüktür. Aşağıda muhtelif bilgi ve teknolojik kaynakların 2018 yılı itibariyle sayısal verileri gösterilmiştir.

1.3.3.1. VERİ TABANLARI VE E-KİTAPLAR

2018 Ocak-Aralık abonelik kapsamında erişime açık olan veritabanı sayısı 85'tir. Bu sayının içinde yılsonunda erişime açılan StatDx Radyoloji karar destek veritabanı da yer almaktadır. Yalnız ULAKBİM EKUAL Ulusal Lisansı ile erişime açık olan EbscoHost kapsamındaki 6 alt başlık dâhil edilmemiş, tek sayılmıştır. Tam metin erişilen elektronik dergi sayısı 33.350'dir. Aboneler içinde yer alıp yalnız özet veya abstraktlarına erişilebilen dergilerle birlikte yaklaşık sayı 76.000'dir.

2018 yılında iki farklı yayınevinden (IGI InfoSci ve De Gruyter Law Books) 3178 e-kitap koleksiyona eklenmiştir. Sürekli erişime açık kitap sayısı yeni eklenenlerle birlikte 17.184'e ulaşmıştır. Abonelik kapsamında erişilen 5 veritabanındaki elektronik kitap sayısı ise 4.357.84'dür. Bu sayının yaklaşık 4.186.162 adedi arşiv niteliğinde kitapları içeren World e-book veritabanına aittir.

2018 Ocak-Kasım ayları, kısmen Aralık ayı Dâhil veri tabanlarından 1.262.668 tam metin makale kullanılmıştır. (ortalama aylık 100-130 bin makale kullanılmaktadır. 2018 yılının tamamı için tam metin makale sayısının 1.400.000'e ulaşacağını belirtebiliriz. Yaklaşık 2 yıldır aşırı indirme nedeniyle kullanım istatistiklerinde normal dışı artışlar söz konusuydu. 2018 yılında e-posta sisteminin değişmesiyle şifrelerin yeniden oluşturulması gerekmiş ve bu durum şifrelerin kırılmasını engellemiş olabilir. İstatistikler normal seyrine dönmüştür.

Kitaplardan 2018 Ocak-Kasım aylarında 191.611 tam metin kullanım olmuştur. Toplam 531 iThenticate İntihal Programı için başvuru yapılmıştır. Bu başvurulardan üniversitemiz mensubu olup şartlara uygun olan 348 kişinin işlemleri, kullanım kılavuzları ve lisans anlaşmasının içeriği e-posta ile gönderilmiştir. 18 kişi çift başvuruda bulunmuştur. Sistem tarafından kullanıma kapatılan 5 hesapla ilgili yazışmalar yürütülmüştür.

iThenticate için üniversitemiz mensuplarından başvuruda bulunan ve hesap açılma şartlarına uygun olmayan 109 kişiye ULAKBİM lisans anlaşmasının linki gönderilip, neden hesap açılmadığı bildirilmiştir. Üniversite dışından kurum mensubu olmayan başvuran sayısı 51'dir. Bu başvurular kendi kurumlarına yönlendirilmek üzere e-posta ile bilgilendirilmiştir. Şu anda önceki yıllarda açılan hesaplarla birlikte 754 kişi aktif olarak programı kullanmaktadır.

52 adet veri tabanına deneme erişimi sağlanmıştır. Denemeye açılan veri tabanlarının hem kütüphanenin ana sayfasında, hem de üniversitemizin genel web sayfasında da duyurusunun

yayınlanması sağlanmıştır. Kullanıcılardan veri tabanlarının kullanımına ilişkin 163 elektronik posta alınmıştır. Bu elektronik postalara sorulan sorular doğrultusunda gerekli bilgiler e-posta ile gönderilmiştir. Ayrıca EndNote bibliyografya hazırlama programı için 37 kişi sorun bildirmiş, bu sorunlar firma yetkililerinin de yardımıyla çözülmüştür. Cerrahpaşa ve İstanbul Tıp Fakültelerinin yerleşkelerinde internet ayarları ile ilgili olan programı indirememeye hala sürmektedir. Veritabanlarında erişim sağlanamayan 18 makale istekte bulunan üniversitemiz mensubuna gönderilmiştir.

Üniversitemiz genç araştırmacıları için Wiley Yayınevi ile birlikte düzenlenen Wiley Yazar Çalıştayı'na 322 kişi başvurmuştur. Katılan 247 kişiye elektronik ortamda katılım belgesi ve sunumlar ayrıca iletilmiştir. Abonelik kapsamında erişime açık olan iki referans yönetim sistemi için; bir tanesi İstanbul Tıp Fakültesinde olmak üzere, 3 ayrı eğitim semineri düzenlenmiştir. Mühendislik Fakültesinde Knovel veritabanı için eğitim semineri düzenlenmiştir. Gale Dijital kaynakları için bir tanıtım toplantısı, Incites veritabanının yeni platformuyla ilgili İstanbul'daki üniversite kütüphanelerinden ilgililerin katıldığı olmak üzere 3 ayrı eğitim semineri düzenlenmiştir.

Tablo 9- 2018 yılında aboneliği sürdürülen veri tabanları, e-kitaplar, e-dergiler

NO	ABONELİK BAŞLANGIÇ TARİHİ	2018 YILI VERİTABANI ABONELİKLERİ	İÇERİK TÜRÜ
1	2015-	Acland's Video Anatomy Atlası	video
2	2008-	ACS American Chemical Society	e-dergi
3	2006-	AIP American Institute of Physics	e-dergi
4	2011-	AMA Journals	e-dergi
5	2008-	Annual Reviews	e-dergi
6	2010-	APS American Physical Society Journals with PROLA	e-dergi
7	2010-	ASCE American Society of Civil Engineering	e-dergi
8	2010-	ASME The American Society of Mechanical Engineers Digital Collection	e-dergi
9	2016-	ASN American Society of Nephrology	e-dergi
10	2010-	ASTM American Society for Testing and Materials Digital Library & Standarts	e-dergi
11	2014-	BeckOnline	e-dergi
12	2009-	BMJ Online Journals	e-dergi
13	2006-	Cambridge Journals Online	e-dergi
14	2015-	Clinical Key	e-dergi+ e-kitap
15	2008-	Cochrane Library	kanıta dayalı tıp
16	2016-	De Gruyter Journals	e-dergi
17	2007-	Ebook Central	e-kitap
18	2010-	Ebsco CINAHL® Plus with Full Text (EbscoHost)	e-dergi
19	2010-	Ebsco Dentistry & Oral Sciences Source (EbscoHost)	e-dergi
20	2016-	Ebsco eBook Academic Collection	e-kitap
21	2016-	Ebsco SPORTDiscus with Full Text (EbscoHost)	e-dergi
22	2017-	E-Marefa Arabic and Islamic Studies	e-dergi

23	2018-	Encyclopaedia of Islam Online (EI Online)	e-referans
24	2015-	EndNote X7 / EndNote X7 MAC	referans yönetim sistemi
25	2010-	HeinOnline	e-dergi
26	2011-	HiperKitap	e-kitap
27	2011	Incites	bilimsel performans değerlendirme sistemi
28	2010-	IOP Institute of Physics Science	e-dergi
29	2014-	JaypeeDigital: Explore Health Science	e-dergi / e-kitap
30		JCR Journal Citation Reports (Incites aboneliği kapsamında)	dergi etki faktörü ve performansı
31	2016-	JoVe Biology	video
32	2009-	Karger E-Journals	e-dergi
33	2014-	Knovel	e-kitap
34	2008-	MathSciNet	e-referans
35	2018-	Micromedex: Complete Drug Interactions	kanıta dayalı tıp
36	2013-	Micromedex : DRUGDEX(R) System	kanıta dayalı tıp
37	2006-	Oxford Online Journals	e-dergi
38	2018-	Pathway Studio Web (Mammalian, ChemEffect and DiseaseFx)	klirik karar destek sistemi
39	2016-	PNAS Proceedings of The National Academy of Sciences of the United States of America	e-dergi
40	2009-	Proquest Hospital Premium Collection	e-dergi
41	2016-	Quintessence Journals	e-dergi
42	2015-	RSC Royal Society of Chemistry	e-dergi
43	2016-	RSNA® Radiological Society of North America	e-dergi
44	2006-	Sage Journals	e-dergi
45	2007-	Science Online	e-dergi
46	2009-	SciFinder Scholar	e-referans
47	2017-	SOBIAd Sosyal Bilimler Atf Dizini	e-referans
48	2016-	STATdx Diagnostic Decision Systems	klirik karar destek sistemi
49	2018-	Statista	e-dergi
50	2014-	SwissLex	e-dergi
51	2018-	Thesaurus Linguae Latinae (TLL)Online	e-referans
52	2009-	Thieme Journals	e-dergi
53	2017-	Thieme Pharma Journals	e-dergi
54	2017-	Türkiye Atf Dizini	e-referans
55	2014-	UpToDate Anywhere	kanıta dayalı tıp
56	2009-	Westlaw Next	e-dergi
		2018 YENİ VERİTABANLARI	
56	2018-	AAP American Academy of Pediatrics	e-dergi
57	2018-	Lexpera	e-dergi
58	2018-	TURCADEMY Türkiye Akademik Yayınlar Platformu	e-kitap
59	2018-	ScholarOne	akademik dergi yönetim sistemi
		VERİTABANLARI TOPLU TARAMA MOTORU	
60	2012-	EDS Ebsco Discovery Service	

		TEK E-DERGİLER	
1		Astronomical Journal	
2		Astrophysical Journal	
		The Astrophysical Journal Letters	
		The Astrophysical Journal Supplement Series	
3		Cell	

Tablo 10- 2018 Yılında ULAKBİM EKUAL kapsamında erişim sağlanan veritabanları

1	EBSCOHOST	2016-2018	
	Academic Search Complete		e-dergi
	Business Source Complete		e-dergi
	DynaMed		kanıta dayalı tıp
	Applied Science & Business Periodicals Retrospective Index		e-referans
	Applied Science & Technology Index Retrospective		e-referans
	Education Index Retrospective		e-referans
	Humanities & Social Sciences Index Retrospective		e-referans
	Social Sciences Index Retrospective		e-referans
2	Emerald Premier eJournal	2017-2019	e-dergi
3	IEEE	2018-2020	e-dergi
4	JSTOR Archive Journal Content	2018-2020	e-dergi
5	Nature Journals All	2018-2019	e-dergi
	Academic Journals		e-dergi
	Palgrave Macmillan Journals		e-dergi
6	OVIED-LWW	2018-2020	e-dergi
7	ProQuest Dissertations & Theses	2018-2020	e-tez
8	ScienceDirect	2016-2018	e-dergi
9	Scopus	2016-2018	e-dergi
10	SpringerLink	2018-2019	e-dergi
11	Taylor & Francis	2016-2018	e-dergi
12	Wiley	2018-2020	e-dergi
13	CAB	15/08/2017-14/08/2020	e-referans
14	Web of Science	2016-2018	e-referans
15	iThenticate	2018-2020	İntihal Tespit Programı
16	Turnitin	2018-2020	İntihal Tespit Programı
17	Mendeley	2016-2018	Referans Yönetim Sistemi

Tablo 11- 2018 yılında abone olunan E-Kitap veritabanları ve tam metin erişim sağlanan kitap sayıları

		İçerik	Kitap sayısı
1	Ebook Central (Eski adı : Ebrary)	Tam metin	175.186
2	Ebsco eBook Academic Collection	Tam metin	169.532
3	HiperKitap	Tam metin	16.300
4	Knovel	Tam metin	5.780
5	TURCADEMY Türkiye Akademik Yayınlar Platformu	Tam metin	3.014
		TOPLAM	369.812

1.3.3.2. BİLGİSAYARLAR

Üniversitemizde Taşınır Mal Yönetmeliği'ne göre güncellenen bilgisayar ve yazıcılar gelişen teknoloji gereği sürekli yenilenmekte olup aşağıda yaklaşık olarak belirlenen veriler doğrultusunda tespit edilmiştir.

Tablo 12- Bilgisayar ve yazıcı sayıları

TÜRÜ	ADET
Bilgisayar	18.596
Yazıcı	4.810

1.3.3.3. KÜTÜPHANE KAYNAKLARI

Kütüphane ve Dokümantasyon Daire Başkanlığı, başta merkez olmak üzere, Üniversite içinde yer alan tüm Birim Kütüphanelerini (İÜ Kütüphaneler Sistemi içinde) ortak bir ağ içinde, eşgüdüm ve eş zamanlı olarak koordine etmekle görevlidir. Merkeze bağlı tüm Birim Kütüphanelerini bu ağın hizmetlerinden yararlandırmak, ayrıca Üniversitemiz akademik ve idari personeline, öğrencilerine ve yerli-yabancı araştırmacılara çağdaş, güvenilir, güncel bilgileri teknolojinin son olanaklarından yararlanarak mevcut üniversitemiz kütüphaneleri kaynaklarından ya da yurtiçi ve yurtdışı üniversite ve araştırma kütüphanelerinin kaynaklarından sağlayarak hizmet vermektedir.

Merkez Kütüphane ve Nadir Eserler Kütüphanesi olmak üzere iki ayrı binamızda yer alan bilgi ve teknolojik kaynaklar aşağıda sıralanmıştır.

1.3.3.3.1. MERKEZ KÜTÜPHANE

Genel Bilgiler:

1. 7 kattan oluşup, 8500m² alana sahiptir. 821 kişilik okuma salonu kapasitesine sahiptir.
2. Merkez Kütüphane ve Bağlı Birim Kütüphanelerimizde Aralık 2012 tarihinden itibaren Entegre Kütüphane Otomasyon Sistemi ile kütüphanecilik iş ve işlemleri yürütülmeye başlanmıştır. Bu sistemle birlikte Merkez Kütüphane ve Bağlı Birim

Kütüphanelerimiz uluslararası bir kütüphane yazılımına kavuşarak, kütüphanecilik iş/işlemlerini modern bir yazılım üzerinden yürütülecek olması verilen hizmetin kalitesini arttırmış olacaktır.

3. İnternet ortamında kullanılan elektronik dergi ve veri tabanlarının sayısı da gün geçtikçe artmaktadır.
4. Yeraltında birinci kattaki depoda, 610.732 adet yerli ve yabancı kitap bulunur.
5. Yeraltında ikinci kattaki depoda, yerli ve yabancı dergiler yerleştirilmiştir. Kütüphaneye artık gelmeyen dergilerle, izlenmekte olan dergilerin başlık (isim) olarak sayısı yaklaşık 17.500 başlık dergidir. Bu depoda 31.578 cilt dergi ve 200.000 dergi fasikülü bulunmaktadır.
6. En alt kattaki üçüncü depo ise, eski ve yeni gazete dermesinin deposudur. Bir kısmı ciltli olan gazeteler de, 18.422 cilt gazete oluşturmaktadır.
7. Yeni oluşturulan tez deposunda 60.549 adet tez bulunur. Üniversite reformundan bu yana biriktirilen tezlerin ilki, Hasan Ali Yücel'in Edebiyat Fakültesi'ni bitirme tezidir.
8. Dermemize her yıl ortalama; 55.000-60.000 kitap ve 1.500-2.000 tez eklenmektedir. Ayrıca yaklaşık 60.000 sayı (fasikül) süreli yayın (dergi ve gazete) izlenerek dermemize katılmaktadır.
9. 215 adet de kitap dışı belge yer almaktadır.



2018 yılı faaliyetleri

1. Çoğaltılmış Fikir ve Sanat Eserlerini Derleme Kanunu ve bağış/posta yoluyla gelen yayınlardan 22.225 adet kitap ve tezin bibliyografik veri girişi yapılarak Kitap ve Tez Deposundaki yerlerine yerleştirilmiştir.

2. 20.163 bibliyografik kayıt üzerinde düzeltme yapılmıştır.
3. 1.141 bibliyografik kayıt kontrol edilmiştir.
4. 16.569 adet kitap ve tezin kaşeleme ve etiketleme işlemleri yapılmıştır.
5. Kurum içi-dışı 21 yayın bağış isteği talebine karşılık toplam 19.209 adet kitap bağışlanmıştır.
6. Çoğaltılmış Fikir ve Sanat Eserlerini Derleme Kanunu kapsamında ve posta yoluyla gelen 5.138 adet dergi fasikülü kaşelenerek alfabetik olarak dizildikten sonra mevcut kütüphane yazılımına sayı girişi yapılarak alfabetik olarak süreli yayın deposundaki yerine dizilmiştir.
7. 80 adet derginin bibliyografik veri girişi yapılmıştır.
8. 32.021 bibliyografik kayıt üzerinde düzeltme yapılmıştır.
9. İstanbul Üniversitesi Yayın Projesi Makale Veri Girişi projesi kapsamında, makale kayıtları üzerinde düzenleme yapılmıştır.
10. 683 cilt basılı gazete ve 258 okuyucu/kullanıcı hizmetine sunulmuştur.
11. 19.527 sayısallaştırılmış günlük PDF gazete, 258 kullanıcının hizmetine sunulmuştur.
12. Sayısallaştırılan gazetelere ait olmak üzere, 3.967 günün sayı girişi yapılmıştır.
13. 350 adet gazetenin cilt işlemleri yaptırılmıştır.
14. Yayın Depolarından toplam 22.135 adet yayın hizmete sunulmuştur.
15. Günlük dolaşım içinde kullanıma sunulan yayınlar, yerlerine yerleştirilmiştir.
16. Ciltleri yıpranmış ve dağılmış yayınlar (kitap, tez, dergi) cilt için ayrılmıştır. Ayrılan yayınların yerine, ciltte olduğunu belirtir bir açıklama “vekil kartlara” yazılarak yerlerine yerleştirilmiştir.



17. 2018 Ocak-Aralık döneminde İÜ Merkez Kütüphane bütçesinden (63) ve Ulusal Lisans (ULAKBİM EKUAL-26) kapsamında erişim sağlanabilen 89 elektronik kaynak bulunmaktadır.
18. 2018 yılında 15 veritabanı iptal edilmiştir.
19. Abone veritabanlarından tam metin erişilen elektronik dergi sayısı yaklaşık 39.198'dir.
20. Abonelik kapsamında erişilen 5 veritabanındaki elektronik kitap sayısı ise 369.298'dir (Tablo.4). Abonelerin dışında sürekli erişime açık e-kitap sayısında 2018 yılında bir değişiklik olmamış, 19.197 olarak sabit kalmıştır.
21. 2018 Ocak-Kasım, kısmen Aralık aylarında veri tabanlarından 1.667.029 tam metin makale kullanılmıştır. Ortalama aylık makale kullanım sayısı 130-150 bin arasındadır.
22. Kitaplardan 2018 Ocak-Kasım aylarında 252.923 tam metin kullanım olmuştur.
23. iThenticate İntihal Programı için e-posta kanalıyla 270 başvuru yapılmıştır. Bu başvurulardan 170 üniversite mensubunun işlemleri tamamlanmış, kullanım kılavuzları ve lisans anlaşmasının içeriği e-posta ile iletilmiştir. İstanbul Üniversitesi Dergilerinin intihal taraması için 35 dergi editörüne hesap açılmıştır. (Açılan hesap sayısı: $170+35=205$)
24. 2018 yılında yeni açılan hesaplarla birlikte toplam 1113 kişi aktif olarak iThenticate programını kullanmaktadır. Kayıtlı olan kullanıcı sayısı ise 1128'dir. Çeşitli nedenlerle sistem tarafından geçmiş yıllarda "inactive"e dönüştürülen kullanıcı sayısı ise 15'tir. 2018 yılında dondurulan veya erişim kısıtı getirilen hesap bulunmamaktadır. iThenticate programında intihal/benzerlik kontrolü yapılan yayın sayısı ise 9605'tir.
25. Enstitülere teslim edilen tezlerin kontrolü için 3 yıldır sınırlı erişimli aboneliği bulunan Turnitin intihal tespit programı, 2018 yılında ULAKBİM EKUAL ulusal lisansına alınarak tüm üniversitelerin kullanımına açılmıştır. Bu kapsamda Turnitin intihal tespit programı için kullanım kuralları hazırlanmış ve açılan hesaplara gönderilmeye başlamıştır.
26. 2018 yılında 39 veritabanı deneme olarak erişime açılmıştır.
27. Gazete Koleksiyonunun Dijitalleştirilmesi Projesi kapsamında; bu güne kadar 56 farklı başlık gazete altında 960.235 sayfanın dijitalleştirilmesi, OCR işlemi, günlük PDF formatına dönüştürme işlemleri tamamlanarak ve kullanıma hazır hale getirilmiştir. Test erişimine <http://katalog.istanbul.edu.tr> adresinden açılmıştır.
28. 56 farklı başlık altında bulunan gazetelerin dijitalleştirme ve OCR çalışmaları devam etmektedir.
29. Dergi Koleksiyonunun Dijitalleştirilmesi Projesi kapsamında; 642 farklı başlık dergi altında 11.813 sayfanın dijitalleştirilmesi, OCR işlemi, sayı bazında PDF formatına dönüştürme işlemleri tamamlanarak ve kullanıma hazır hale getirilmiştir.
30. Tez Koleksiyonunun Dijitalleştirilmesi Projesi kapsamında; Üniversitemiz bünyesinde yapılan tezlerden bu güne kadar 2.363 adet tezdən 195.005 sayfanın dijitalleştirilmesi, OCR işlemi, tez bazında PDF formatına dönüştürme işlemleri tamamlanarak ve kullanıma hazır hale getirilmiştir.
31. Açık erişim çalışmaları kapsamında, İstanbul Üniversitesi Açık Erişim Sistemine, 25465 adet tez ve 8 adet kitap erişime açılmıştır.
32. Başkanlığımızın; Merkez Kütüphane ve Nadir Eserler Kütüphanesi'nde bulunan ve garanti süreleri dolmuş olan 11 adet tarayıcı için, İdari ve Mali İşler Daire Başkanlığı

tarafından yapılan ihaleyle, 2018 yılı aylık periyodik bakımlarının yaptırılması sağlanmıştır.

- 33.** Başkanlığımızın; Merkez Kütüphane ve Nadir Eserler Kütüphanesi'nde bulunan ve garanti süreleri dolmuş olan 17 adet tarayıcının 2019 yılı aylık periyodik bakımlarının yaptırılabilmesi için gerekli şartname hazırlanmıştır. İdari ve Mali İşler Daire Başkanlığı tarafından yapılan ihale sonucunda söz konusu 17 adet tarayıcının aylık periyodik bakımları 2019 yılı içinde yaptırılacaktır.





1.3.3.3.2. ENGELSİZ BİLGİ MERKEZİ

Merkez; Üniversitemizdeki engelli kişilerin bilgiye erişimini kolaylaştırmak için tam teçhizatlı olarak donatılmıştır. Amacı; ülkemizdeki engelli kişilerin her türlü bilgi, kültür ve sanat etkinliğine erişimlerini kolaylaştıracak yeni projeler geliştirmektedir.

Merkezde, görme engellilerin kullanımına uygun ekran okuma programı olan ve ekran büyütme programı olan 10 adet bilgisayar, az gören kişiler için video büyütücüler, iki adet kabartma ekran, 3 adet Brailleprinter, 5 adet optik karakter tanımlama programı, iki adet kabartma grafik ve resim basma makinesi bulunmaktadır. Kütüphanede ayrıca sesli kitap okuması için tam donanımlı iki kabin yer alıyor. İstanbul Üniversitesi Engelsiz Bilgi Merkezi, kendi öğrencilerine hizmet vermek dışında, Türkiye'deki diğer engelli kütüphaneleriyle koordineli çalışmaya başlamıştır.

Bölümün 2018 Yılı Faaliyetleri

1. Engelli kullanıcılar tarafından gelen talepler doğrultusunda 1560 adet ders kitabı ve derse yardımcı kitap dijitalleştirilerek engellilerin okuyabileceği formata çevrilerek okuyucularımıza ulaştırılmıştır.
2. Merkezimizdeki 2 adet okuma kabininde gönüllü okuyucularımız tarafından görme engelliler için 940 saat kitap seslendirmesi gerçekleştirilmiştir.
3. İstanbul Üniversitesi Edebiyat Fakültesi Bilgi ve Belge Yönetimi'nden 19 öğrenciye staj kapsamında kütüphane kaynaklarından bilgiye engelsiz erişim eğitimi verilmiştir.

4. İstanbul Üniversitesi Hasan Ali Yücel Eğitim Fakültesi'nden 24 öğrenciye Topluma Hizmet Uygulamaları dersi kapsamında uyum eğitimi gerçekleştirilmiştir.



Tablo 13- Merkez Kütüphane ve Nadir Eserler Kütüphanesindeki yayın dağılımı

MK Kitap	610.728
MK Tez	60.549
MK Ayırbaşım	6.655
MK Makale	21.901
MK Dergi (Başlık sayısı)	17.500
MK Dergi (Cilt sayısı)	31.578
MK Dergi (Fasikül sayısı)	394.668
MK Gazete (Cilt sayısı)	18.422
MK Kitap dışı Belge	21.629
MK E-Yayın	93
NEK Arapça Yazma Eserler	6.967
NEK Avrupa Nadir Eserler	3.520
NEK Dergiler	2.290
NEK Diğer Dildeki Eserler	81
NEK Farsça Yazma Eserler	1.618
NEK Gazeteler	728
NEK Hat ve Levhalar	640
NEK İbn'ül Emin Mahmut Kemal İnal Koleksiyonu	3.808

NEK Katalog, Çizim ve Matbu Albümler	693
NEK Latin Harfli Matbu Eserler	26.183
NEK Matbu Eserler ve Atatürk' le Okumak Projesine Ait Eserler	33.695
NEK Müzik Notaları	390
NEK Plan ve Haritalar	1.555
NEK Türkçe Yazma Eserler	9.957
NEK Uygurca Metinler	35
NEK Yıldız Albümleri	911
TOPLAM	1.276.794

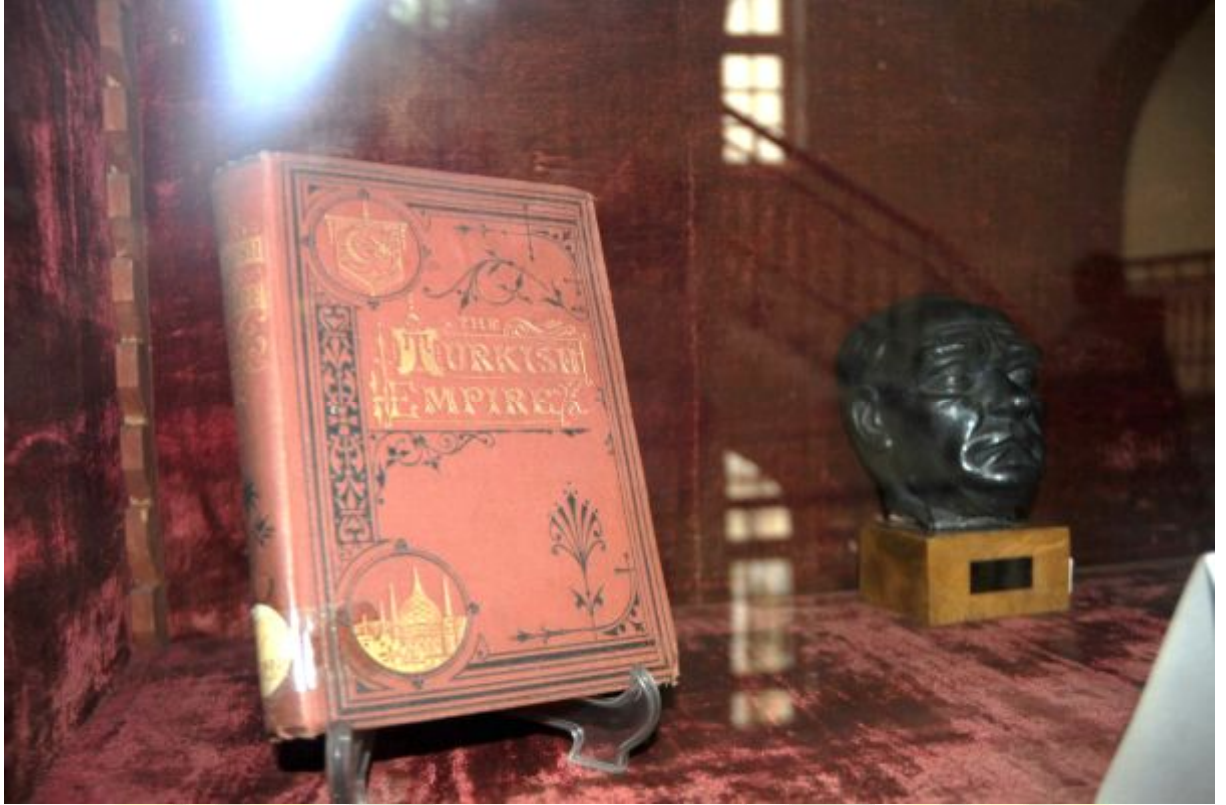

1.3.3.3. NADİR ESERLER KÜTÜPHANESİ

Genel Bilgiler:

1. Merkez Kütüphanenin en eski dermesi, 93.071 cilt Türkçe, Arapça, Farsça, Latince ve diğer dillerdeki basma ve yazma kitap, dergi, harita ve notalardan oluşmaktadır. Ayrıca II. Abdülhamid koleksiyonu olarak anılan 911 adet albüm ve bunların içinde bulunan yaklaşık olarak 36.585 fotoğrafta Nadir Eserler Kütüphanesinde bulunmaktadır.
2. Nadir Eserler Kütüphanesi dermesi; Arapça Yazma Eserler 6.967, Avrupa Nadir Eserler 3.520, Dergiler 2.290, Diğer Dillerdeki Yazmalar 81, Farsça yazma Eserler 1.618, Gazeteler 728, Hat ve Levhalar 640, İbn'ül Emin Mahmut Kemal İnal Koleksiyonu 3.808, Katalog, Çizim ve Matbu Albümler 693, Latin Harfli Matbu

Eserler 26.183, Matbu Eserler 33.695, Müzik Notaları 390, Plan ve Haritalar 1.555, Türkçe Yazma Eserler 9.957, Uygurca Metinler 35, Yıldız Albümleri 911, İstanbul Üniversitesi Merkez Kütüphane Dermesinde Yer alan Yayınların Kataloqlama/Niteleme Barkod Sistemi ve Listelenerek Kolileme işi kapsamında 1928 yılı ve öncesi ayrılan 5.712 adet değişik dillerde matbu yayınlardan oluşmaktadır.

3. Yıldız Sarayı Kütüphanesi dermesinin bu kütüphaneye verilmesiyle oluşan nadir Avrupa eserleri de bu bölümdedir.
4. Mustafa Kemal Atatürk'ün, bu kütüphaneden ödünç alarak okuduğu kitaplar özel bir dolapta sergilenmiştir.
5. II. Abdülhamid'in bizzat yaptığı ileri sürülen işlemeli dolaplarda da, Osmanlı Devleti'nin Yıldız Sarayı Kütüphanesi'nden gelen nadide eserler, Müzede koruma altına alınmıştır.



2018 yılı faaliyetleri

1. 2.098 adet kitabın bibliyografik veri girişi Entegre Kütüphane Otomasyon Sistemine yapılmıştır.
2. 4.916 okuyucu için yayın depolarından 466 eser ve dijital arşivden 67.421 eser olmak üzere toplam 67.887 adet eser hizmete sunulmuştur.

3. Okuyucular için 600 adet DVD hazırlanmıştır.
4. İÜ hesabına kütüphane hizmetlerinden elde edilen 24.579,85 TL. ve 277,74 USD yatırılmıştır.
5. 1.026 okuyucuya kütüphanede danışma hizmeti verilmiştir.
6. 3.928 okuyucuya e-posta ve telefonla danışma hizmeti verilmiştir.
7. 38 okuyucuya yayın izni ve 26 okuyucuya araştırma izni verilmiştir.
8. 167 kişi kütüphane müzesini gezmiştir.
9. 466 adet eser depolardan çıkarılarak okuyucu hizmetine sunulmuştur.
10. Okuyucu istekleri için, muhtelif eserlerden 133.601 kare dijital çekim yapılmıştır.
11. Okuyucu istekleri için sayısal arşivden, 67.421 adet eser kullanıma sunulmuştur.
12. 2013 yılı öncesi Teknosa 1-3 Projelerinde üretilen görüntülerin; tiff, kurum jpeg, web jpeg, pdf ve thumbnail formatlarına dönüştürülmesi ve İÜ Bulut Sistemine aktarma işlemine başlanılmıştır. İşlem yapılan 102 adet eser İÜ Bulut Sistemine aktarılma işlemi yapılmıştır.



Tablo 14- Entegre Kütüphane Otomasyon Sistemi üzerinde kayıtlı bibliyografik veri sayıları

BİRİM ADI	K	NE	T	AB	M	SY	KDB	TOPLAM
KDDB Merkez Kütüphane	610.728	0	60.549	6.655	21.901	394.668	21.629	1.116.130
KDDB Nadir Eserler Bölümü	0	38.998	0	0	0	28	7.016	46.042
Siyasal Bilgiler Fakültesi	30.521	0	1.049	0	0	10.975	2	42.547
Edebiyat Fakültesi	227.692	5.451	20.584	7	0	34.120	2	287.856
Fen Fakültesi	39.943	2	2.139	0	0	62.400	0	104.489
İletişim Fakültesi	740	0	427	0	0	14	0	1.181
Hukuk Fakültesi	111.871	17	1.982	4	0	27.798	311	141.983
Su Bilimleri Fakültesi	2.736	0	278	0	0	1.123	0	4.137
Eczacılık Fakültesi	1.567	0	0	0	0	4.204	0	5.771

İstanbul Tıp Fakültesi	17.792	6.577	7.312	0	0	11.318	1.283	44.282
İktisat Fakültesi	58.385	24	5.394	0	0	11.150	1	74.954
Dış Hekimliği Fakültesi	2.094	0	3.473	0	0	12.941	0	18.508
İşletme Fakültesi	21.981	0	3.324	0	0	2.994	0	28.299
Sosyal Bilimler Enstitüsü	18	0	12.761	0	0	2	1	12.782
Atatürk İlk. Ve İnk. Tarihi Ens.	3.705	0	1.106	0	0	686	15	5.512
İlahiyat Fakültesi	13.193	0	3.391	0	0	1.214	2	17.800
Enformatik Bölümü	191	0	13	0	0	222	0	426
Onkoloji Enstitüsü	707	0	284	0	0	0	28	1.019
Şarkiyat Araştırma Merkezi	3.792	0	0	0	0	0	0	3.792
Ulaştırma ve Lojistik Fakültesi	2.052	0	36	0	0	0	0	2.088
Türkiyat Araştırmaları Enst.	30.291	131	3.013	8	0	3	1	33.447
Konservatuar	3.908	0	0	0	0	0	0	3.908
Kadın Sorunları AUM	40	0	0	0	0	0	0	40
TOPLAM	1.183.947	51.200	127.115	6.674	21.901	575.860	30.296	1.996.993
KISALTMALAR								
K: Kitap AB: Ayrı Basım NE: Nadir Eser T: Tez KDB: Kitap Dışı Belge SY: Süreli Yayın M: Makale								



1.3.3.4. DİĞER BİLGİ VE TEKNOLOJİK KAYNAKLAR

Tablo 15- Diğer bilgi ve teknolojik kaynakların sayıları

TÜRÜ	ADET
FOTOKOPI MAKİNESİ	302
FAKS MAKİNESİ	176
BASKI MAKİNESİ	32
TEPEGÖZLER (SLAYT CİHAZLARI)	264
PROJEKSİYON MAKİNELERİ (PROJEKSİYON CİHAZLARI)	2.643
BARKOD YAZICI, OKUYUCU, OPTİK OKUYUCULAR	872
MİKROSKOP (OPTİK VE ELEKTRON)	719
DATA HATTI	19.287
SERVER	25

Üniversitemizde Taşınır Mal Yönetmeliği'ne göre diğer bilgi ve teknolojik kaynakların tespiti çalışması Kamu Bilişim Sistemi içinde yer alan Taşınır Kayıt ve Yönetim Sistemi (TKYS) ile takip edilmekte ve gelişen teknoloji gereği sürekli yenilenmekte olup yukarıda yaklaşık olarak belirlenen veriler doğrultusunda tespit edilmiştir.

1.3.4. İNSAN KAYNAKLARI

1.3.4.1. AKADEMİK VE İDARİ PERSONEL YAPISI

Tablo 16- 31.12.2018 tarihi itibarıyla 2547 sayılı kanuna göre çalışan akademik personel sayısı.

UNVANI	PROFESÖR	DOÇENT	YARD. DOÇ.	ÖĞR. GÖR.	ARAŞ. GÖR.	TOPLAM
DOLU	908	375	574	318	1.089	3.264
BOŞ	72	67	54	70	468	731

Grafik 1- Akademik personelin unvanlara göre kadro dağılımı

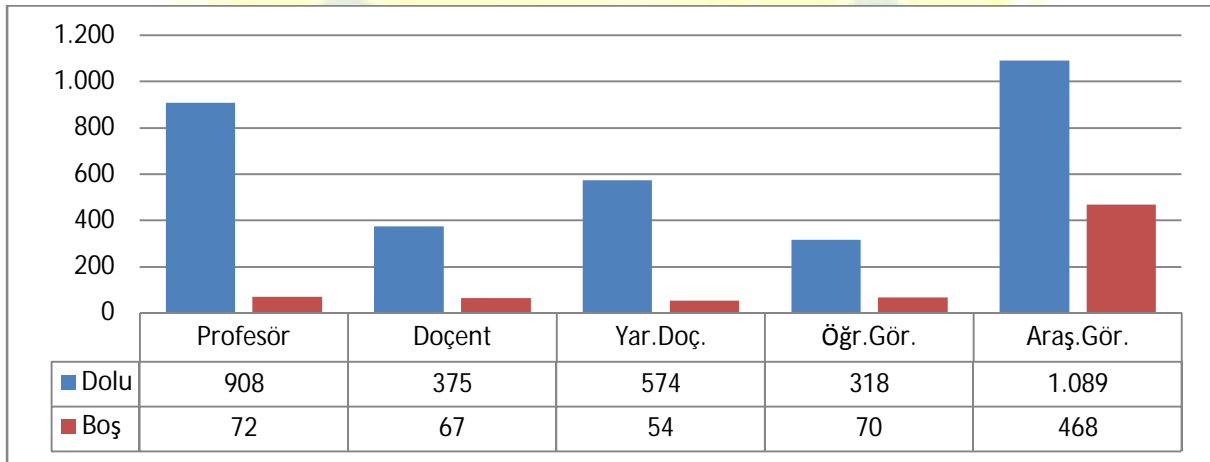

Tablo 17- 31.12.2018 tarihi itibariyle 657 sayılı kanuna göre çalışan idari personel sayısı

ÜN VAN I	KADRO DURUMU	
	DOLU	BOŞ
GENEL İDARE HİZMETLERİ (ÖZEL+DÖNER SERMAYE)	1.167	1.261
SAĞLIK HİZMETLERİ (ÖZEL+DÖNER SERMAYE)	1.333	1.347
TEKNİK HİZMETLER (ÖZEL+DÖNER SERMAYE)	348	150
EĞİTİM - ÖĞRETİM HİZMETLERİ	3	2
AVUKATLIK HİZMETLERİ	11	3
DİN HİZMETLERİ	1	-
YARDIMCI HİZMETLER (ÖZEL+DÖNER SERMAYE)	398	838
4-B SÖZLEŞMELİ	283	272
İŞÇİ	2.614	106
TOPLAM	6.158	3.979

Grafik 2- İdari personelin sınıflarına göre kadro dağılımı

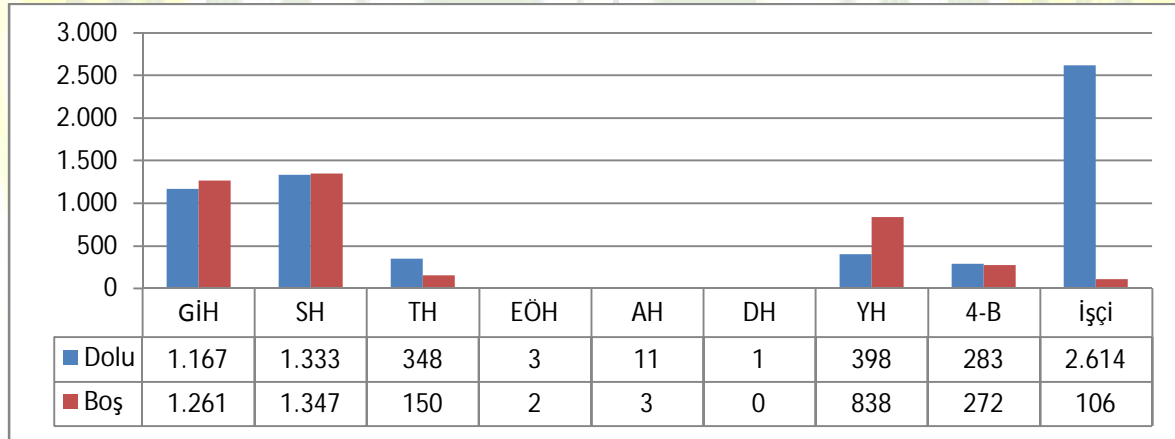

Tablo 18- 2018 yılında 2547 sayılı kanunun 34, 40/a, 40/c maddeleri ile 2914 sayılı kanunun 15. Maddesi uyarınca üniversitemizde çalışan akademik personel sayıları

TABI OLDUĞU KANUN VE MADDESİ	ÖĞRETİM ELEMANI SAYISI
2547 sayılı kanunun 34. maddesi uyarınca yabancı uyruklu öğretim elemanı sayısı	113
2547 sayılı kanunun 40 a. maddesine göre Üniversitemiz Birimlerinde görevlendirilen Üniversitemiz Öğretim Üyeleri sayısı	1.031
2547 sayılı kanunun 40 c. maddesine göre görevlendirilen personel sayısı	6
2914 sayılı kanunun 15. maddesi uyarınca sözleşmeli öğretim elemanı sayısı	49

Grafik 3- 2018 yılında 2547 sayılı kanunun 34, 40/a, 40/c maddeleri ile 2914 sayılı kanunun 15. Maddesi uyarınca üniversitemizde çalışan akademik personelin grafik dağılımı

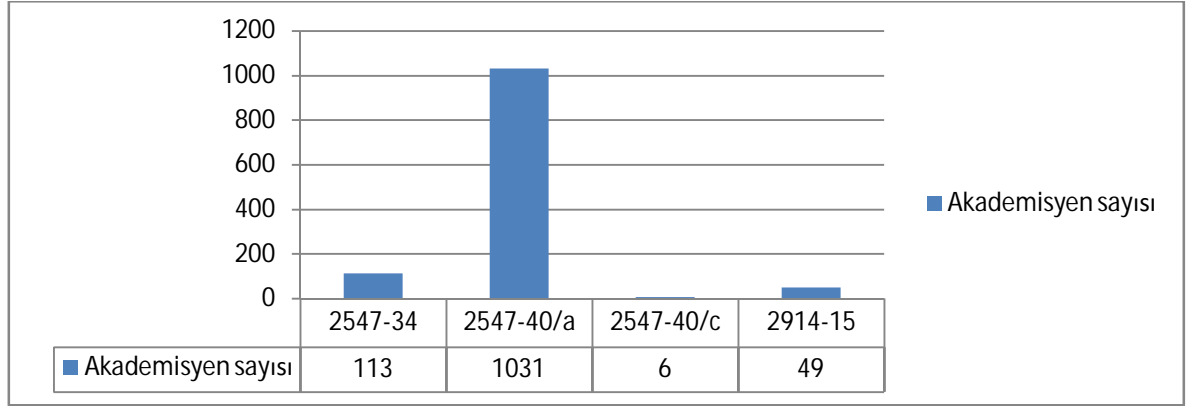

Tablo 19- Toplam personel sayısı dağılımı

PERSONEL SINIFI	TOPLAM PERSONEL
AKADEMİK PERSONEL	3.264
657 SAYILI KANUNA TABİİ PERSONEL	3.261
İŞÇİ	2.614
SÖZLEŞMELİ PERSONEL 4/B	283
GENEL TOPLAM	9.422

Grafik 4- Toplam personel yüzdesi dağılımı

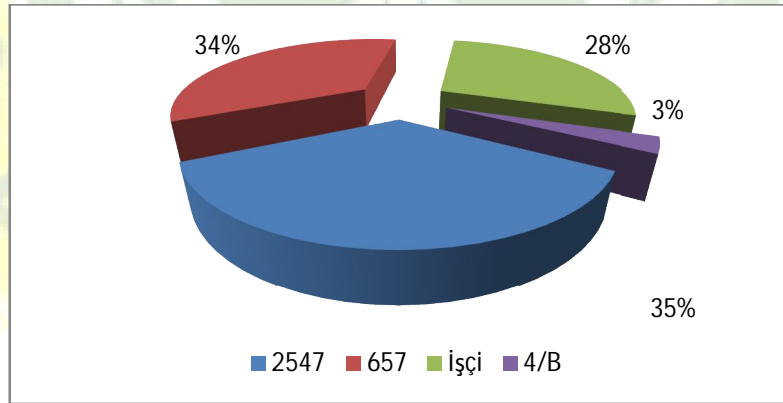

Tablo 20- 2018 yılında 2547 sayılı kanunun 40/a, 40/b ve 40/d maddeleri uyarınca üniversitemizden devlet ve vakıf üniversitelerine yapılan görevlendirmeler

GÖREVLENDİRME MADDESİ	DEVLET ÜNİVERSİTESİ	VAKIF ÜNİVERSİTESİ
40/a	198	339
40/b	5	-
40/d	13	1

Grafik 5- 2547 sayılı kanunun 40/a, 40/b ve 40/d maddeleri uyarınca üniversitemizden devlet ve vakıf üniversitelerine yapılan görevlendirmeler

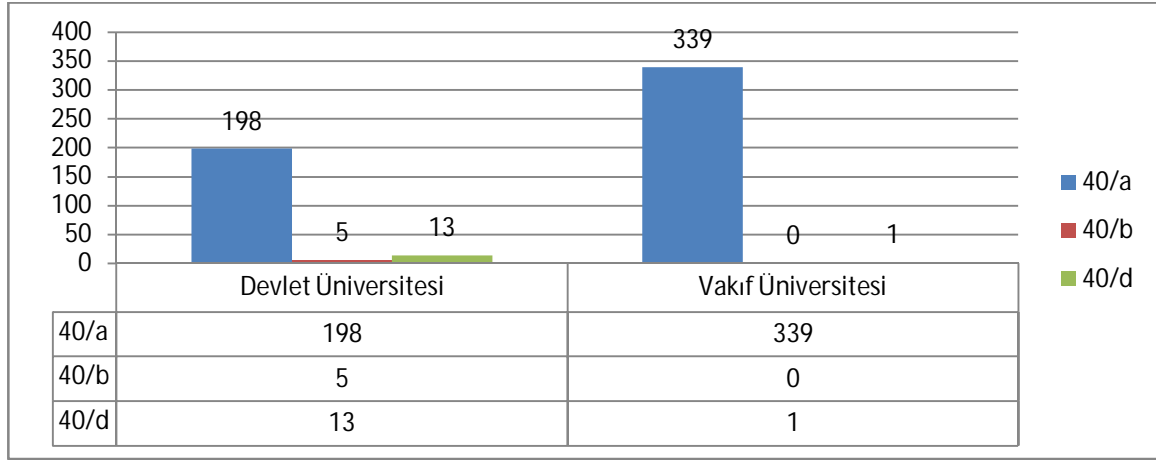

- Ayrıca 2018 yılında 657 sayılı kanunun Ek-8 maddesi uyarınca üniversitemizden devlet üniversitelerine 83 personel geçici görevlendirme yapılmıştır.

1.3.5.SUNULAN HİZMETLER

1.3.5.1. EĞİTİM HİZMETLERİ

1.3.5.1.1. ÖNLİSANS VE LİSANS DÜZEYİNDEKİ ÖĞRENCİ SAYILARI

Tablo 21- Ön lisans ve lisans düzeyindeki öğrenci sayılarının birimlere dağılımı

BİRİMLER	Açık Öğretim			İkinci Öğretim			Örgün Öğretim			Uzaktan Eğitim			GENEL TOPLAM
	E	K	T	E	K	T	E	K	T	E	K	T	
AÇIK VE UZAKTAN EĞİTİM FAKÜLTESİ	83.546	138.142	221.658							4.094	4.442	8.536	230.224
ATATÜRK İLKELERİ VE İNKILAP TARİHİ ENSTİTÜSÜ							107	77	184				184
DENİZ BİLİMLERİ VE İŞLETMECİLİĞİ ENSTİTÜSÜ							146	43	189				189
DEVLET KONSERVATUVARI							199	191	390				390
DIŞ HEKİMLİĞİ FAKÜLTESİ							417	585	1.004				1.004
ECZACILIK FAKÜLTESİ							484	820	1.304				1.304
EDEBİYAT FAKÜLTESİ				735	947	1.682	5.959	8.182	14.143	51	89	140	15.965
FEN BİLİMLERİ ENSTİTÜSÜ							466	491	957	21	4	25	982
FEN FAKÜLTESİ				222	229	451	1.536	1.993	3.529				3.980
HUKUK FAKÜLTESİ				1.356	919	2.275	2.949	1.990	4.944				7.219

HUKUK FAKÜLTESİ ADALET MESLEK YÜKSEKOKULU							446	352	798	85	81	166	964
İKTİSAT FAKÜLTESİ				255	122	380	3.952	3.195	7.147	1.302	1.287	2.589	10.116
İLAHİYAT FAKÜLTESİ				318	434	752	827	960	1.787	549	1.580	2.429	4.968
İLETİŞİM FAKÜLTESİ				112	40	152	1.176	1.079	2.255	881	633	1.564	3.971
İSTANBUL TIP FAKÜLTESİ							1.661	1.417	5.079				3.079
İŞLETME FAKÜLTESİ							1.710	1.158	2.869				2.869
İŞLETME FAKÜLTESİ İŞLETME İKTİSADI ENSTİTÜSÜ				438	321	759	25	24	49	49	21	70	878
SAĞLIK BİLİMLERİ ENSTİTÜSÜ							665	1.200	1.865				1.865
SİYASAL BİLGİLER FAKÜLTESİ							1.483	988	2.472				2.472
SOSYAL BİLİMLER ENSTİTÜSÜ				293	223	516	7.916	7.032	14.953	85	14	99	15.568
SU BİLİMLERİ FAKÜLTESİ							83	34	117				117
SU ÜRÜNLERİ FAKÜLTESİ							160	76	236				236
ULAŞTIRMA VE LOJİSTİK FAKÜLTESİ							225	145	370				370
ULAŞTIRMA VE LOJİSTİK YÜKSEKOKULU							125	50	175				175
GENEL TOPLAM	83.546	138.142	221.658	3.732	3.235	6.967	32.717	32.082	64.816	7.417	8.201	15.618	309.095

1.3.5.1.2. YÜKSEK LİSANS DÜZEYİNDEKİ ÖĞRENCİ SAYILARI

Tablo 22- Yüksek lisans öğrenci sayılarının Enstitülere göre dağılımı

ENSTİTÜLER	2017-2018 MEZUN				2018-2019 OKUYAN				2018-2019 YENİ KAYIT			
	Doktora	Tezli Yüksek Lisans	Tezsiz Yüksek Lisans	Toplam	Doktora	Tezli Yüksek Lisans	Tezsiz Yüksek Lisans	Toplam	Doktora	Tezli Yüksek Lisans	Tezsiz Yüksek Lisans	Toplam
ATATÜRK İLKELERİ VE İNKILAP TARİHİ ENSTİTÜSÜ	5	4		9	75	109		184	8	10		18
ERKEK	5	1		6	45	62		107	3	4		7
KADIN		3		3	30	47		77	5	6		11
DENİZ BİLİMLERİ VE İŞLETMECİLİĞİ ENSTİTÜSÜ	2	2		4	69	120		189	7	5		12
ERKEK	1	1		2	45	101		146	2			6
KADIN	1	1		2	24	19		43	5	1		6

FEN BİLİMLERİ ENSTİTÜSÜ	70	185	4	259	371	588	23	982	66	75		141	
ERKEK	35	100	2	137	192	276	19	487	35	39		74	
KADIN	35	85	2	122	179	312	4	495	31	36		67	
İŞLETME FAKÜLTESİ İŞLETME İKTİSADI ENSTİTÜSÜ				499	499			878	878			292	292
ERKEK				282	282			512	512			161	161
KADIN				217	217			366	366			131	131
SAĞLIK BİLİMLERİ ENSTİTÜSÜ	157	150	37	344	1.110	753	2	1865	177	117		294	
ERKEK	42	43	8	93	450	214	1	665	67	34		101	
KADIN	115	107	29	251	660	539	1	1.200	110	83		193	
SOSYAL BİLİMLER ENSTİTÜSÜ	261	483	423	1.167	4.353	10.385	830	15.568	616	1.453		127	2.196
ERKEK	144	250	199	593	2.441	5.295	563	8.299	331	739		58	1.128
KADIN	117	233	224	574	1.912	5.090	267	7.269	285	714		69	1.068
EĞİTİM BİLİMLERİ ENSTİTÜSÜ	9	25	16	50									
ERKEK	5	3	7	15									
KADIN	4	22	9	35									
GENEL TOPLAM	504	819	979	2.332	5.978	11.955	1.733	19.666	874	1.660		419	2.953

1.3.5.1.3. TIPTA UZMANLIK TÜZÜĞÜNE GÖRE İHTİSAS YAPAN ÖĞRENCİ SAYILARI

Tablo 23- Tıpta uzmanlık tüzüğüne göre ihtisas yapan öğrenci sayılarının Fakülte ve Enstitüler bazında dağılımı

BİRİM ADI	YENİ KAYIT Uzmanlık Öğr.			TOPLAM Uzmanlık Öğr.			MEZUN Uzmanlık Öğr.		
	Toplam	Kadın	Erkek	Toplam	Kadın	Erkek	Toplam	Kadın	Erkek
ÇOCUK SAĞLIĞI ENSTİTÜSÜ				7	7	-	2	2	-
DIŞ HEKİMLİĞİ FAKÜLTESİ				20	4	4	1	1	-
İSTANBUL TIP FAKÜLTESİ				493	260	130	70	70	60
TOPLAM				520	271	134	73	73	60

1.3.5.1.4. ÖĞRENCİLERİN GENEL DEĞERLENDİRME BİLGİLERİ

Tablo 24- Öğrenci durumu

BİRİMLER	2018-2019 YENİ KAYIT			2018-2019 OKUYAN			2017-2018 MEZUN		
	ERKEK	KADIN	TOPLAM	ERKEK	KADIN	TOPLAM	ERKEK	KADIN	TOPLAM
AÇIK VE UZAKTAN EĞİTİM FAKÜLTESİ	25.361	61.661	87.022	87.640	142.584	230.224	3.645	8.247	11.892
ADLI TIP ENSTİTÜSÜ							7	20	27
ATATÜRK İLKELERİ VE İNKILAP TARİHİ ENSTİTÜSÜ	7	11	18	107	77	184	6	3	9
BEDEN EĞİTİMİ VE SPOR YÜKSEKOKULU							49	41	90
CERRAHPAŞA TIP FAKÜLTESİ							220	216	436
DENİZ BİLİMLERİ VE İŞLETMECİLİĞİ ENSTİTÜSÜ	6	6	12	146	43	189	2	2	4
DEVLET KONSERVATUVARI	35	30	65	199	191	390	17	22	39
DIŞ HEKİMLİĞİ FAKÜLTESİ	93	139	232	419	585	1.004	71	108	179
ECZACILIK FAKÜLTESİ	102	179	281	484	820	1.304	74	131	205
EDEBİYAT FAKÜLTESİ	1.248	1.754	3.002	6.747	9.218	15.963	614	1.332	1.946
EĞİTİM BİLİMLERİ ENSTİTÜSÜ							15	35	50
FEN BİLİMLERİ ENSTİTÜSÜ	74	67	141	487	495	982	137	122	259
FEN FAKÜLTESİ	261	371	632	1.758	2.222	3.980	96	182	278
FİZİK TEDAVİ VE REHABİLİTASYON YÜKSEKOKULU							1		1
FLORENCE NIGHTINGALE HEMŞİRELİK FAKÜLTESİ							43	249	292
FLORENCE NIGHTINGALE HEMŞİRELİK YÜKSEKOKULU							1		1
HASAN ALI YÜCEL EĞİTİM FAKÜLTESİ							756	2.622	3.378
HUKUK FAKÜLTESİ	799	569	1.368	4.310	2.909	7.219	723	621	1.344
HUKUK FAKÜLTESİ ADALET MESLEK YÜKSEKOKULU	97	108	205	531	433	964	51	66	117
İKTİSAT FAKÜLTESİ	758	713	1.471	5.512	4.604	10.116	863	910	1.773
İLAHİYAT FAKÜLTESİ	732	1.181	1.913	1.994	2.974	4.968	269	677	946
İLETİŞİM FAKÜLTESİ	219	262	481	2.169	1.802	3.971	222	265	487
BAKIRKÖY SAĞLIK YÜKSEKOKULU								1	1
İSTANBUL TIP FAKÜLTESİ	254	187	441	1.662	1.417	3.079	240	175	415
İŞLETME FAKÜLTESİ	314	235	549	1.711	1.158	2.869	213	204	417

İŞLETME FAKÜLTESİ İŞLETME İKTİSADI ENSTİTÜSÜ	161	131	292	512	366	878	282	217	499
MÜHENDİSLİK FAKÜLTESİ							771	444	1.215
ORMAN FAKÜLTESİ							129	130	259
ORMANCILIK MESLEK YÜKSEKOKULU							30	28	58
SAĞLIK BİLİMLERİ ENSTİTÜSÜ	101	193	294	665	1.200	1.865	93	251	344
SAĞLIK BİLİMLERİ FAKÜLTESİ							82	284	366
SAGLIK HİZMETLERİ MESLEK YÜKSEKOKULU							57	191	248
SİYASAL BİLGİLER FAKÜLTESİ	285	212	497	1.484	988	2.472	224	171	395
SOSYAL BİLİMLER ENSTİTÜSÜ	1.128	1.068	2.196	8.299	7.269	15.568	593	574	1.167
SOSYAL BİLİMLER MESLEK YÜKSEKOKULU							132	270	402
SU BİLİMLERİ FAKÜLTESİ	42	17	59	83	34	117	2	2	4
SU ÜRÜNLERİ FAKÜLTESİ				160	76	236	5	7	12
TEKNİK BİLİMLER MESLEK YÜKSEKOKULU							909	224	1.133
ULAŞTIRMA VE LOJİSTİK YÜKSEKOKULU	65	38	103	225	145	370	45	33	78
VETERİNER FAKÜLTESİ				125	50	175	86	56	142
VETERİNER FAKÜLTESİ MESLEK YÜKSEKOKULU							10	44	54
GENEL TOPLAM	32.138	69.129	101.274	127.413	181.660	309.089	11.783	19.177	30.962

1.3.5.2. SAĞLIK HİZMETLERİ

Üniversitemizde;
İstanbul Tıp Fakültesi,
Onkoloji Enstitüsü,
Sağlık Kültür ve Spor Daire Başkanlığı,
Dış Hekimliği Fakültesi, tarafından sağlık hizmetleri yürütülmekte olup 2018 yılına ait sayısal veriler aşağıda gösterilmiştir.





1.3.5.2.1. İSTANBUL TIP FAKÜLTESİ

Tablo 25- İstanbul Tıp Fakültesi 2018 yılı sayısal verileri

MEVCUT YATAK	1.319
POLİKLİNİKTE MUAYENE OLAN HASTA SAYISI	1.320.837
YATIRILAN HASTA DAĞILIMI	37.474
TOPLAM TABURCU OLAN HASTA SAYISI	36.434
TOPLAM ÖLEN HASTA SAYISI	378
TOPLAM ÇIKAN HASTA SAYISI	36.812
TOPLAM YATILAN GÜN TOPLAMI	245.521
AMELİYATLARIN DAĞILIMI	40.861
YATAN HASTA AMELİYAT TOPLAMI	28.187
A TİPİ AMELİYAT	2.565
ÖZELLİĞİ OLAN AMELİYAT	9.456
BÜYÜK AMELİYAT	9.401
ORTA AMELİYAT	4.582
KÜÇÜK AMELİYAT	2.183
GÜNÜ BİRLİK AMELİYATLARIN TOPLAMI	12.674
A TİPİ AMELİYAT	44
ÖZELLİĞİ OLAN AMELİYAT	575
BÜYÜK AMELİYAT	1.505
ORTA AMELİYAT	4.587
KÜÇÜK AMELİYAT	5.963
DOKU VE ORGAN NAKİLLERİ	175

DOĞUMLARIN TOPLAMI	1.751
NORMAL DOĞUM	754
SEZERYAN	996
MÜDAHALELİ DOĞUM	1
LABORATUARDA YAPILAN TETKİK SAYISI	9.098.553



1.3.5.2.2. ONKOLOJİ ENSTİTÜSÜ

Tablo 26- Onkoloji Enstitüsü 2018 yılı sayısal verileri

BİRİMLER	HASTA SAYISI
POLİKLİNİK 1. (ÜROLOJİ, YUMUŞAK DOKU, KEMİK VE ÇOCUK TÜMÖRLERİ RADYOTERAPİ POLİKLİNİĞİ)	5.346
POLİKLİNİK 2. (BAŞ BOYUN TÜMÖRLERİ RADYOTERAPİ KLİNİĞİ)	4.692
POLİKLİNİK 3. (AKCİĞER, DERİ VE GASTROİNTESTİNAL TÜMÖRLERİ RADYOTERAPİ POLİKLİNİĞİ)	3.356
POLİKLİNİK 4. (KADIN GENİTAL VE MEME TÜMÖRLERİ RADYOTERAPİ POLİKLİNİĞİ)	5.521
POLİKLİNİK 5. GASTROİNTESTİNAL TÜMÖRLER RADYOTERAPİ POLİKLİNİĞİ)	3.320
POLİKLİNİK 6. (AKCİĞER, DERİ, KADIN GENİTAL VE MEME TÜMÖRLERİ KEMOTERAPİ POLİKLİNİĞİ)	14.190
POLİKLİNİK 7. (ÇOCUK TÜMÖRLERİ VE HEMOFİLİ HASTALIKLARI KEMOTERAPİ POLİKLİNİĞİ)	1.744
POLİKLİNİK 8. (LENFOMA, KEMİK, BAŞ-BOYUN TÜMÖRLERİ KEMOTERAPİ POLİKLİNİĞİ)	2.845
İÇ HASTALIKLARI POLİKLİNİĞİ	3.804
GENEL CERRAHİ POLİKLİNİĞİ	2.032
PSİKIYATRİ POLİKLİNİĞİ	0
UYGULANAN KEMOTERAPİ SAYISI	20.156
TOPLAM	67.006

1.3.5.2.3. SAĞLIK KÜLTÜR VE SPOR DAİRE BAŞKANLIĞI MEDİKO-SOSYAL BİRİMLERİ

Tablo 27- 2018 yılında Sağlık Kültür ve Spor Daire Başkanlığı bünyesinde sağlık hizmetlerinden faydalanarak ayakta tedavi gören memur, sivil ve öğrenci sayıları

2018 MUAYENE POLİKLİNİK HİZMETLERİ	
BEYAZIT MEDİKO	30.314

1.3.5.2.4. DIŞ HEKİMLİĞİ FAKÜLTESİ

Tablo 28- Dış Hekimliği Fakültesi 2018 yılı sayısal verileri

POLİKLİNİK TETKİK SAYISI	555.912
MİKROBİYOLOJİ LABORATUARI TETKİK SAYISI	7.952
TOPLAM TETKİK SAYISI	563.864
POLİKLİNİKLERE BAŞVURU SAYISI	194.494
RESMİ EVRAKLI TEDAVİ OLAN HASTA SAYISI	115.859
ÜCRETLİ TEDAVİ OLAN HASTA SAYISI	24.000
TOPLAM	139.859



1.3.5.3. İDARİ HİZMETLER

1.3.5.3.1. BESLENME HİZMETİ

Kampüslerimizde sabah kahvaltısı (07:30-09:00), öğle yemeği (11:00- 14:00) ve akşam yemeği (16:00-19:00) arası hizmet verilmektedir. Orman Fakültesi Kampüsünde akşam yemeği, talep olmadığından verilmemektedir. Çocuk yuvalarda sabah kahvaltısı, öğle yemeği ve ikindilik verilmektedir. E-kart sisteminde, kadro unvanına göre ücretlendirme yapılmaktadır.

SKS den maaş alan işçilerin yemek bedelleri bütçemizden karşılanmaktadır. Rektörlükteki işçiler, Sosyal Tesis işçileri ve Döner sermaye işçilerinin yemek bedelleri, ay sonlarında, ilgili birimlerce SKS bütçesine ödenmektedir.

Öğrencilerimize öğlede 1000-1300 kalorili yemek verilmektedir. Kahvaltıda 600-800 kalorili sabah kahvaltısı verilmektedir. Öğrenci Kahvaltı ve yemek hizmeti self servis olarak, Akademik ve İdari personele porselen tabakta self servis usulü yemek hizmeti verilmektedir. Yemeklerin denetimi gıda mühendisleri, baş aşçılar ve idare amirleri ve kontrol teşkilatı tarafından yapılmaktadır.

Tablo 29- 2018 yılında yerleşke bazında yemek ve kahvaltı hizmetinden faydalanan kişi sayıları

BEYAZIT YERLEŞKESİ	1.095.587
İSTANBUL TIP FAKÜLTESİ YERLEŞKESİ	507.227
TOPLAM	1.602.814

1.3.5.3.2. KÜLTÜR VE SANAT HİZMETLERİ

Üniversitemiz öğrencilerinin ve çalışanlarının kültür ve sosyal ihtiyaçlarını düzenlemek, yürütmek ve bilgi üretiminde bulunmak üzere kültür hizmetleri Öğrenci Kültür Merkezi tarafından yürütülmektedir.



Öğrenci Kültür Merkezi bünyesinde sinema, tiyatro, resim, klasik Türk sanat müziği, klasik gitar, fotoğraf, ebru, halk oyunları gibi sanatsal kulüplerin yanında tarihi araştırmalara arkeoloji, felsefe, halk bilim, bilgi, dil, yabancı dil kursları, edebiyat gibi toplumsal ve bilimsel alanlarda kulüplerimiz çalışmalar yapmışlar ve eğitimler vermişlerdir. Halen üniversitemizde faaliyet gösteren 216 adet öğrenci kulübünde üye sayısı 6.648'dir.

1.3.5.3.2.1. DEVLET KONSERVATUARI

İstanbul Üniversitesi Devlet Konservatuarı, Türkiye'nin en eski müzik eğitim kurumu olarak, geçmişte olduğu gibi günümüzde de ulusal çizgiden hareketle evrensel çizgiyi hedefleyen çağdaş eğitime devam etmektedir. Misyonu, sanat yoluyla dünyayı yorumlayarak uluslararası alanda adını duyuran sanatçılar yetiştirmektir. 1916 yılında Dar-ül Elhan (Melodiler Evi) adıyla kurulan okul, 1924 yılında İstanbul Belediye'sine bağlanarak "İstanbul Belediye Konservatuarı" adını almıştır. 1986 yılında İstanbul Üniversitesi'ne bağlanan kurum, köklü üniversitemizin çatısı altında eğitim vermeye devam etmektedir. İstanbul Devlet Opera ve Balesi, İstanbul Devlet Tiyatrosu, İstanbul Devlet Senfoni Orkestrası gibi İstanbul'daki tüm sanat kurumlarının temelini oluşturan sanatçıların yanı sıra müzik ve sahne sanatları dünyasına değerli sanatçılar yetiştirmiştir.



Ortaokul, lise, lisans ve lisansüstü eğitimlerin yanı sıra, neredeyse 98 yıldır kesintisiz devam eden yarı zamanlı eğitimi ile beş yaştan otuz yaşa kadar geniş bir aralıkta eğitim veren tek kurumdur. Güçlü akademik kadrosu, sanat toplulukları, başarılı öğrenci orkestrası, korusu, yabancı uyruklu öğretim elemanları ile yurtiçi ve yurtdışı konserler, temsiller, gösteriler, kitap ve yayınlarla yoluna devam eden kurumun, 2012 yılında yayın hayatına başlayan hakemli dergisi vardır.

Tablo 30- Devlet Konservatuvarının 2018 yılı etkinlik sayıları

MÜZİK BÖLÜMÜ								
	Yurtiçi Konser	Yurtdışı Konser	Beste	Bildiri/ Makale/ Kitap	Atölye	Seminer/ Konferans	Yurtiçi Ödül	Yurtdışı Ödül
Piyano ASD	103	13	1	1	8	4	14	5
Üflemeli ve Vurmalı Çalgılar ASD	44	5	2	1	5	3	4	-
Yaylı Çalgılar ASD	262	14	-	Bildiri 4 Makale 1	-	Seminer 4 Konferans 3	7	8
Kompozisyon ve Orkestra Şefliği ASD	7	-	-	-	-	-	7	-
Caz ASD	24	2	-	-	-	-	-	-
Türk Müziği Anasanat Dah	6	2	-	4	-	4	-	-
SAHNE SANATLARI BÖLÜMÜ								
	Yurtiçi Konser	Yurtdışı Konser	Temsil	Bildiri/ Makale/ Kitap	Atölye	Seminer/ Konferans	Yurtiçi Ödül	Yurtdışı Ödül
Tiyatro ASD	-	-	6	4	2	1	1	-

Opera ASD	15	1	3	Bildiri 1 Makale 1	1	1	5	-
Bale ASD	1	-	6	-	3	-	-	-
MÜZİKOLOJİ BÖLÜMÜ								
	Yurtiçi Konser	Yurtdışı Konser	Beste	Bildiri/ Makale/ Kitap	Atölye	Seminer/ Konferans	Yurtiçi Ödül	Yurtdışı Ödül
Geleneksel ve Modal Müzikler ABD	70	15	12	Bildiri 4 Makale 11 Kitap 5	5	Seminer 5	3	-
Etnomüzikoloji ve Folklor ABD	5	-	-	Bildiri 3 Kitap 3	-	11	-	-
Genel Müzikoloji ABD	2	1	-	Bildiri 6 Kitap 1	1	Konferans 1 Seminer 2	-	-

1.3.5.3.3. ÖĞRENCİ İSTİHDAMI

2018 yılında Fakülte, Yüksekokul, Enstitü ve diğer Birimlerimizde staj yapan 27.084 öğrencimize 244.875,91 TL, kısmi zamanlı çalışan 8.030 öğrencimize ise 3.342.893,93 TL çalışma ücreti ödenmiş olup, Üniversitemiz öğrencilerinin kısmi zamanlı olarak çalışma ücretleri Sağlık Kültür ve Spor Daire Başkanlığı bütçesinden ödenmektedir.

1.3.5.3.4. SOSYAL TESİSLER

Baltalimanı Tesisleri, Prof. Dr. Nazım Terzioğlu Kültür ve Eğitim Tesisleri, Profesörler Evi Restoranı, Cerrahpaşa Teras Restoranı, Çapa Ocak Restoranı, Avcılar Göl Lokantası, Cerrahpaşa Tıp Fakültesi Otoparkı, İstanbul Tıp Fakültesi Otoparkı ile Avcılar, Beyazıt, Cerrahpaşa Tıp Fakültesi, İstanbul Tıp Fakültesi Yerleşkesinde ve dış birimlerde bulunan 44 kantin ve İ.Ü. Logolu Ürünler Satış Birimi olmak üzere toplam 53 birimden oluşmaktadır. Tesislerimize bağlı birimlerde görevli 2 memur, 135 kadrolu, 164 sözleşmeli ve 32 hizmet alımı olmak üzere 333 personeli ile Üniversitemiz öğrenci ve mensuplarına hizmet vermektedir. Yönetim Merkezi Beyazıt Kampüsü Ana Giriş kapısı olan tarihi binadır.



BALTALİMANI TESİSLERİ

Rumelihisarı Mahallesi Baltalimanı Caddesi No:58 adresinde 4600 m² alana sahip denize sıfır konumda olan tesisimiz, 17 Haziran 1983 tarihinde Restoran olarak hizmete başlamıştır. Motel bölümü 19 odadan meydana gelmekte olup 38 yatak kapasitelidir. İstanbul Üniversitesi mensupları ile İstanbul dışından gelen diğer Üniversite öğretim elemanlarına hizmet vermektedir. Restoran bölümü ise 200 kişi kapasiteli A,B,C setleri ve bahçesi, 70 kişi kapasiteli tarihi binanın alt katında bulunan salon, 50 kişi kapasiteli Lobideki salon ve 140 kişi kapasiteli Müze Salonu olmak üzere toplam 460 kişi kapasitesi ve 300 çeşit yemeği ile misafirlerimizin hizmetindedir.



PROF. DR. NAZIM TERZİOĞLU KÜLTÜR VE EĞİTİM TESİSİ

Edirne Enez ilçesinde bulunan tesis 1 adet Motel ve 80 adet Bungalov tipi evler ile 352 kişi kapasiteye sahiptir. Motel bölümünde (6 oda süit olmak üzere) 46 oda, Bungalov tipi evlerde 2 oda engelli, 40 tek odalı, 38 çift odalı olmak üzere 80 bungalov bulunmaktadır. Restoran, yüzme havuzu, yeşil alanı, plajı ve spor aktiviteleri ile İstanbul Üniversitesi mensuplarına ve diğer kamu kurum personellerine konforlu tatil olanağı ile kaliteli hizmet vermeyi hedeflemektedir.



RESTORANLAR

BEYAZIT PROFESÖRLER EVİ RESTORANI

İstanbul Üniversitesi Beyazıt Kampüsü'nde bulunan Restoran 370 m² alanda yaklaşık 150 kişi kapasitesi ile Üniversitemiz mensuplarına Günün Menüsü ve Alakart olarak hizmet vermektedir. Talep doğrultusunda Üniversitemiz içerisinde yapılan kongre, toplantı ve kokteyl programlarında ikram hizmeti vermektedir. Ayrıca sipariş üzerine paket yemek servisi hizmeti de verilmektedir.



CERRAHPAŞA TERAS RESTORAN

Cerrahpaşa Tıp Fakültesi Yerleşkesi Monoblok 7. katında bulunmaktadır. 1979 yılında hizmete açılan restoran 400 m² alanda, yaklaşık 250 kişi kapasitesi ile Günün Menüsü ve Alakart olarak hizmet vermektedir. Ayrıca sipariş üzerine paket yemek servisi hizmeti de verilmektedir.



ÇAPA OCAK RESTORAN

İstanbul Tıp Fakültesi Yerleşkesi Dekanlık binasının 5. katında bulunan Restoran 1979 yılında hizmete açılmıştır. 400 m² alanda, yaklaşık 200 kişi kapasitesi ile Günün Menüsü ve Alakart olarak hizmet vermektedir. Ayrıca Diş Hekimliği Fakültesi'nin teras katında bulunan kafeteryada da 70 kişi kapasite ile Günün Menüsü olarak hizmet verilmektedir. Sipariş üzerine paket yemek servisi hizmeti de verilmektedir.

AVCILAR GÖL LOKANTASI

Avcılar Yerleşkesi Kültür Merkezi üst katında bulunmaktadır. 10 Haziran 1998 yılında hizmete açılan restoran 500 m² alanda yaklaşık 300 kişi kapasitesi ile Günün Menüsü ve Alakart olarak hizmet vermektedir. Ayrıca sipariş üzerine paket yemek servisi hizmeti de verilmektedir.

KANTİNLER

AVCILAR YERLEŞKESİ

İşletme Fakültesi, Mühendislik Fakültesi, Veteriner Fakültesi, Teknik Bilimler M.Y.O, Spor Salonu, Merkez Yurt, Kültür Merkezi kantini, Ulaştırma ve Lojistik Fakültesi kantini olmak üzere toplam 8 kantin bulunmaktadır.

CERRAHPAŞA TIP FAKÜLTESİ YERLEŞKESİ

Öğrenci, İngilizce Tıp, Dâhiliye, Cerrahi, Kadın Doğum, Acil Cerrahi, Bahçe Kantini ve Cerrahi Çay Ocağı olmak üzere toplam 8 kantin bulunmaktadır.

İSTANBUL TIP FAKÜLTESİ YERLEŞKESİ

Monoblok, Ameliyathane, Öğrenci, Diş Hekimliği (2), Cerrahi, Acil Cerrahi, Dâhiliye, Diş Hekimliği (1) ve Merkez kantini olmak üzere toplam 9 kantin bulunmaktadır.

BEYAZIT YERLEŞKESİ

Fen Fakültesi, Edebiyat Fakültesi, Hasan Ali Yücel Eğitim Fakültesi, Su Ürünleri Fakültesi, Hukuk Fakültesi, Yabancı Diller Bölümü, İletişim Fakültesi, Coğrafya Enstitüsü, İktisat Fakültesi, Sosyal Bilimler MYO, Eczacılık Fakültesi, İlahiyat Fakültesi, Esnaf Hastanesi kantini ve Hukuk Fakültesi Çay Ocağı olmak üzere toplam 14 kantin bulunmaktadır. Su Ürünleri Fakültesi kantini 21.06.2018 tarihinde, Sosyal Bilimler MYO Kantini 22.06.2018 tarihinde kapatılmıştır.

DİĞER BÖLGELER

Bahçeköy'de Orman Fakültesi, Çağlayan'da Florence Nightingale Hemşirelik Fakültesi, Kadıköy'de Devlet Konservatuvarı, Bakırköy'de Sağlık Bilimleri Fakültesi, Karaköy'de Dil Merkezi, olmak üzere toplam 5 kantin bulunmaktadır.

Bütün kantinler bölgesel ağ (Local Area Network) ile Merkeze bağlı olup her türlü alım-satım hareketi Merkezden kontrol edebilmekte ve gözlenebilmektedir.

OTOPARKLAR

İSTANBUL TIP FAKÜLTESİ OTOPARKI:

İstanbul Tıp Fakültesi Yerleşkesinde 922 araçlık alana sahiptir. Birimde görevli 1 sorumlu, 1 sorumlu yardımcı, 1 büro elemanı, 8 bariyer elemanı, 16 kâhya görev almaktadır.

CERRAHPAŞA TIP FAKÜLTESİ OTOPARKI:

Cerrahpaşa Tıp Fakültesi Yerleşkesinde 2150 araçlık alana sahiptir. Mevcut otoparkımızda sahip olunan alanda inşaat çalışmalarından dolayı 600 araçlık alanda otopark hizmeti sunulamamaktadır. Birimde görevli 1 sorumlu yardımcı, 1 büro elemanı, 10 bariyer elemanı, 5 kâhya hizmet vermektedir. 2 bariyer 24 saat hizmet vermekte, diğer 2 bariyer ise ayrı ayrı (8) sekiz saat çalışmalarını sürdürmektedir. Mevcut otoparklarda 1 Otopark sorumlusu görev almaktadır. Amacımız araçları park etmeye müsait alanlarda Üniversitemiz personeline

ücretsiz otopark hizmeti verilmekte olup, hasta ve hasta yakınlarına güvenli ve kaliteli otopark hizmetleri sunmak; etkin otopark işletmeciliği yapmaktır.

İ.Ü. SOSYAL TESİSLER LOGOLU ÜRÜNLER SATIŞ BİRİMİ

08.05.2015 tarihinde Ana Giriş Kapısı yanında açılan birimde İstanbul Üniversitesi logolu ürünleri satışı yapılmaktadır.

1.3.6. YÖNETİM VE İÇ KONTROL SİSTEMİ

Üniversitemiz Özel Bütçeli İdare olarak 5018 Sayılı Kamu Mali Yönetimi ve Kontrol Kanununun, 5436 sayılı Kanununun 12 inci maddesi ile değiştirilmiş (II) Sayılı Cetvelinin A maddesinde sayılan Yükseköğretim Kurulu, Üniversiteler ve Yüksek Teknoloji Enstitüleri içerisinde yer almaktadır. Üniversitemiz, yönetim ve iç kontrol sistemi içinde söz konusu Kanuna tabidir.

5018 Sayılı Kamu Mali Yönetimi ve Kontrol Kanununun 1'inci maddesi ile "Kalkınma planları ve programlarda yer alan politika ve hedefler doğrultusunda kamu kaynaklarının etkili, ekonomik ve verimli bir şekilde elde edilmesi ve kullanılmasını, hesap verebilirliği ve mali saydamlığı sağlamak üzere, kamu mali yönetiminin yapısını ve işleyişini, kamu bütçelerinin hazırlanmasını, uygulanmasını, tüm mali işlemlerin muhasebeleştirilmesini, raporlanmasını ve mali kontrolü düzenlemektir." ibaresi ile amacı açıklanmıştır. Bu amacı gerçekleştirmek için 5018 sayılı Kamu Mali Yönetimi ve Kontrol Kanununun 11'inci maddesinde üst yöneticilerin, 31 ve 32'nci maddesinde Harcama yetkisi ve yetkilisini 33'üncü maddesinde giderin gerçekleştirilmesine ilişkin yöntemler açıkça belirlenmiştir. Üniversitemiz Yönetim ve iç kontrol sistemini kanuna uygun olarak oluşturabilmek için teşkilat yapısını düzenlemiş, 5018 sayılı Kanuna ve Kanunun ilgili maddelerine istinaden çıkartılan Yönetmelik, Tebliğ ve diğer mevzuatlara uygun olarak işlemlerini yürütmüştür.

5018 Sayılı Kanununun 11'inci maddesinde "Üst yöneticilerin idarelerinin stratejik planlarının ve bütçelerinin kalkınma planına, yıllık programlara, kurumun stratejik plan ve performans hedefleri ile hizmet gereklerine uygun olarak hazırlanması ve uygulanmasından, sorumlulukları altındaki kaynakların etkili, ekonomik ve verimli şekilde elde edilmesi ve kullanımını sağlamaktan, kayıp ve kötüye kullanımının önlenmesinden mali yönetim ve kontrol sisteminin işleyişinin gözetilmesi, izlenmesi ve bu Kanunda belirtilen görev ve sorumlulukların yerine getirilmesinden Bakana; mahalli idarelerde ise meclislerine karşı sorumludurlar. (5436 sayılı Kanununun 10'uncu maddesinin c/1 fıkrası ile değişen fıkra) Üst yöneticiler, bu sorumluluğun gereklerini Harcama Yetkilileri, mali hizmetler birimi ve iç denetçiler aracılığıyla yerine getirirler." denilerek, Kanunda görevliler ve sorumlular açıkça belirlenmiştir. Bu doğrultuda Üniversitemizde bütçe ile ödenek verilen Harcama Birimlerinde Harcama Yetkilisi belirlenmiş, gerçekleştirme görevlileri görevlendirilmiştir.

Harcama Birimleri tarafından 2018 yılı faaliyet döneminde, Strateji Geliştirme Daire Başkanlığı'nca Üst Yönetici tarafından belirlenen sınırlar dâhilinde, 29 adet Ön Mali Kontrol yapılmış olup, limit altı ödemelerinde yaklaşık 35.000 adet üstünde ödeme işlemi iç kontrol

kapsamında incelemeye tabi tutulmuş ve inceleme sonucu ödeme işlemleri gerçekleştirilmiştir.

1.3.6.1. İÇ KONTROL STANDARTLARI

26.12.2007 tarihli ve 26738 sayılı Resmi Gazetede yayımlanarak yürürlüğe giren “Kamu İç Kontrol Standartları Tebliği” doğrultusunda 5018 sayılı Kamu Mali Yönetim ve Kontrol Kanununun 60’ıncı maddesinin (m) fıkrası gereği Üniversitemiz Strateji Geliştirme Daire Başkanlığı tarafından “İSTANBUL ÜNİVERSİTESİ İÇ KONTROL STANDARTLARI EYLEM PLANI” hazırlanmış ve Üst Yöneticinin onayı ile yürürlüğe konulmuştur.

Tablo 31- 2018 yılında gerçekleştirilen iç kontrol faaliyetleri

06.02.2018	49584	İç Denetim Birim Başkanlığının “ İç Kontrol İşlemleri Sürecinin ” denetimi kapsamında 06.04.2016 tarih ve 2016/4 sayılı Denetim Raporunun uygulanmasına ilişkin olarak Başkanlığımız tarafından gerçekleştirilen işlemler ve bu işlemlerin kanıtlayıcı belgeleri İç Denetim Birim Başkanlığınca Başkanlığımızdan istenmiştir.
06.02.2018	50443	İç Denetim Birim Başkanlığının “ İç Kontrol İşlemleri Sürecinin ” denetimi kapsamında 06.04.2016 tarih ve 2016/4 sayılı Denetim Raporunun uygulanmasına ilişkin olarak Başkanlığımız tarafından gerçekleştirilen işlemler ve bu işlemlerin kanıtlayıcı belgeleri İç Denetim Birim Başkanlığına gönderilmiştir.
22.03.2018	110154	İç Denetim Birim Başkanlığının “ İç Kontrol İşlemleri Sürecinin ” denetimi kapsamında 06.04.2016 tarih ve 2016/4 sayılı Denetim Raporunda yer alan öneriler kapsamında bildirilen eylemlerin tamamının yerine getirilmiş olduğu, denetim ve izleme faaliyeti sürecinde göstermiş olduğumuz hassasiyet ve destek için Başkanlığımıza teşekkür edildiğini belirtilen İç Denetim Birim Başkanlığının yazısı gelmiştir.
25.05.2018	192433	Birimlere 2017 yılı için izleme ve değerlendirme yazısı yazılmıştır.
26.09.2018	277660	2017 yılı İç Kontrol Sistemi Değerlendirme Raporu üst yöneticiye sunulmak üzere Genel Sekreterliğe gönderilmiştir.
26.09.2018	281727	2017 yılı İç Kontrol Sistemi Değerlendirme Raporu bilgi için Cumhurbaşkanlığı Strateji ve Bütçe Başkanlığına gönderilmiştir.

1.3.7. MALİ DENETİM SONUÇLARI

5018 sayılı Kamu Mali Yönetimi ve Kontrol Kanunu’nun 65 ve geçici 5’inci maddesine göre, doğrudan üst yöneticiye bağlı olarak tahsis edilen Başkanlığımız, 2018 yılı faaliyetlerini 8 iç denetçi ile sürdürmüştür.

1.3.7.1. İÇ DENETİM FAALİYETLERİ

İç Denetim Biriminin 2018 yılında izlediği temel politikaları şunlardır:

- İç denetim faaliyetlerinde risk önceliği olan ve kurumsal faaliyetlere değer katacak ve geliştirecek alanlara öncelik verilmiştir.
- İç denetim faaliyetleri ile idarelerin çalışmalarını geliştirmek ve değer katmak amaçlandığından, denetlenen birim yöneticileri ve çalışanlarla iyi bir iletişim kurulması ve işbirliği içinde olunmasına özen gösterilmiştir.
- Denetim ve danışmanlık faaliyetlerinin bir arada yürütülmesi planına uygun olarak, Birimimizden istenilen yazılı ve sözlü danışmanlık talepleri karşılanmıştır.

- 4b İç denetim faaliyetlerinin planlanması ve uygulanmasında İDKK'nın tavsiyeleri ve Üniversitemiz Üst Yönetiminin görüş ve önerileri dikkate alınmıştır.
- 4b Denetim yapılan birimlerde, iç kontrol süreçlerinin yeterliliği ve etkinliği değerlendirilmiştir. Bu değerlendirmeler yapılırken Kamu İç Kontrol Rehberinde yer alan İç Kontrol sistemi soru formundan yararlanılmıştır.
- 4b Denetim faaliyetleri sonucunda denetlenen birimlerle mutabık kalınan ve eylem planına bağlanan önerilerin uygulanma durumları izleme faaliyeti kapsamında değerlendirilmiştir.
- 4b Denetim evreni içerisinde yer alan denetim alanlarından yapılan risk değerlendirmesi sonucu “Yüksek” ve “Orta” denetim önceliğine sahip olanların üç yılda (36 ayda), “Düşük” denetim önceliğine sahip olanların ise altı yılda (72 ayda) bir defa denetlenmesi planlanmıştır.

1.3.7.1.1. DENETİM FAALİYETLERİ

Başkanlığımızda iç denetim faaliyetleri, İç Denetim Koordinasyon Kurulu (İDKK) tarafından hazırlanan “Kamu İç Denetim Yazılımı (İçDen)” üzerinden yürütülmektedir.

Kurumumuzun tüm işlem ve faaliyetlerini kapsayacak şekilde yeniden hazırlanmış olan denetim evreninde yer alan bütün denetim alanlarının denetim kapsamına alınabilmesi için 10 iç denetçi istihdam edilmesi gerekmektedir. Başkanlığımızda ise 8 iç denetçi kaynağı mevcuttur. Plan döneminde Kurumumuz faaliyetlerinden yüksek ve orta risk düzeyine sahip olanların tamamı denetlenebilecek olmakla birlikte, düşük risk düzeyine sahip olanlardan önemli bir bölümü denetlenemeyecektir.

2018 yılı denetim programında yer alan faaliyetler % 80 oranında gerçekleşmiştir. Programdaki sapmanın nedenleri, denetlenen birimlerin bilgi ve belge sunmalarında yaşanan gecikmeler ve program dışı faaliyetlerin olmasıdır. 2018 yılında tamamlanamayan denetimler 2019 yılı denetim programına alınmış olup, 2018 yılı Denetim Programı gereğince yapılan denetim sonucunda aşağıdaki konularda nihai rapor düzenlenmiştir.

Tablo 32- 2018 yılında yapılan denetim faaliyetleri

2018 YILINDA DÜZENLENEN DENETİM RAPORLARI			Bulgu Sayısı (Önem Düzeyine Göre)			
DENETLENEN BİRİMLER		DENETİM KONULARI	Kritik ve Yüksek	Orta	Düşük	Toplam
1	Diş Hekimliği Fakültesi	Hasta Memnuniyeti İşlemleri Taşınır Mal İşlemleri	0	4	0	4
2	İktisat Fakültesi	Ek Ders İşlemleri İç Kontrol İşlemleri	0	4	0	4
3	Genel Sekreterlik, Müze ve Kültür Miraslarının Yönetimi Uygulama ve Araştırma Merkezi	Tarihi veya Sanat Değeri Olan Taşınır İşlemleri	2	2	0	4

4	Sağlık Kültür ve Spor Daire Başkanlığı	Öğrenci Memnuniyeti Kültüpler, Rehberlik, Danışmanlık ve Kültürel Hizmetler	0	3	0	3
5	Personel Daire Başkanlığı	Akademik ve İdari Personel Atama Kadro, İntibak, Terfi	0	1	0	1
6	Personel Daire Başkanlığı	Akademik ve İdari Personel Görevlendirme Taşınır İşlemleri	0	2	0	2
7	Onkoloji Enstitüsü	Tedavi Hizmetleri Faturalandırılması Taşınır İşlemleri İç Kontrol İşlemleri	3	10	0	13
8	Siyasal Bilgiler Fakültesi	Ek Ders İşlemleri İç Kontrol İşlemleri	0	4	0	4
9	İlahiyat Fakültesi	Ek Ders İşlemleri İç Kontrol İşlemleri	0	5	0	5
10	İ.Ü. Devlet Konservatuvarı	Döner Sermaye Gelir İşlemleri Taşınır Mal İşlemleri İç Kontrol İşlemleri	0	10	0	10
11	Deniz Bilimleri ve İşletmeciliği Enstitüsü	Döner Sermaye Gider İşlemleri İç Kontrol İşlemleri	0	2	0	2
12	Deniz Bilimleri ve İşletmeciliği Enstitüsü	Döner Sermaye Gelir İşlemleri Taşınır Mal İşlemleri	0	4	0	4
13	Edebiyat Fakültesi	Ek Ders İşlemleri İç Kontrol İşlemleri	0	2	0	2
2018 YILINDA DENETİM BULGULARI PAYLAŞILAN VE İLGİLİ BİRİMLERDEN CEVAP BEKLENEN DENETİMLER						
14	Sosyal Tesisler	Otopark Gelir - Gider Süreci	0	2	1	3
15	Klinik Araştırmalar Mükemmeliyet Uygulama ve Araştırma Merkezi	Döner Sermaye Gelirleri Taşınır Mal İşlemleri	0	3	0	3
16	İstanbul Tıp Fakültesi	Tedavi Hizmetleri Faturalandırılması	3	9	1	13

1.3.7.1.2. DANIŞMANLIK FAALİYETLERİ

Tablo 33- 2018 yılı içinde düzenlenen danışmanlık raporları

TARİH VE SAYISI	KONUSU
30.03.2018	Sosyal Bilimler Enstitüsü İç Kontrol Sistemi, Kurumsal Risk Yönetimi Öğrenci Taleplerinin Alınması, Cevaplandırılması ve Diğer Öğrenci İşlemlerinin Etkinleştirilmesi
10.04.2018	Dış Kaynaklı Araştırma Projelerinin Niteliği ve Niceliğinin Arttırılması

Ayrıca, İç Denetim Birimi Başkanlığının 2017 Yılı faaliyetlerinin iç değerlendirmesine yönelik, 12.01.2018 tarih ve 2018/1 sayılı iç değerlendirme raporu düzenlenmiştir.

1.3.7.1.3. İZLEME FAALİYETLERİ

Tablo 34- 2018 yılında düzenlenen izleme raporları

TOPLAM RAPOR	TOPLAM BULGU	1. İZLEMEDE TAMAMLANAN BULGU SAYISI	2. VE 3. İZLEMEDE TAMAMLANAN BULGU SAYISI	RİSKİN ÜSTLENİLDİĞİ BULGU SAYISI
18	75	53	3	1
<ul style="list-style-type: none">• Toplam 75 adet bulgunun 10 adeti yeni kurulan İ.Ü. Cerrahpaşa'ya bağlanan fakültelere ait olması nedeniyle, izlemeleri sonlandırılmıştır.• Kalan 65 adet bulgunun 56 adeti 1. ve 2. izlemelerde tamamlanmış, 1 adetinde "riskin ilgili birim tarafından üstlenildiği" kabul edilmiştir.• 8 adet bulgunun izlemesine önümüzdeki dönemde devam edilecektir.				

1.3.7.2. DIŞ DENETİM FAALİYETLERİ

Sayıştay Başkanlığı tarafından 6085 sayılı Başkanlığı Kanunu çerçevesinde hazırlanan 2017 yılı Sayıştay Denetim Raporuna istinaden Üniversitemizce hazırlanan denetim raporu hakkında görüş ve cevaplarımız Sayıştay Başkanlığına iletilmiş olup 2017 yılına ait ilam beklenmektedir. Ayrıca İstanbul Üniversitesi 2016 yılı Sayıştay ilamı alınmıştır.

2. AMAÇ VE HEDEFLER

İstanbul Üniversitesi; durum analizi, GFZT (Güçlü Yönler, Fırsatlar, Zayıf Yönler, Tehditler) çalışmalarında ve çözüm üretme arayışlarında ortaya çıkan sonuçları dikkate alarak stratejik planını beş temel stratejik alan üzerinde oluşturmuştur.

Bu alanlar:

- Eğitim ve Öğretim Yapısının Geliştirilmesi
- Stratejik İş Birliklerinin ve Kurumsal İmajın Geliştirilmesi, Kurumsal Kimlik ve Motivasyonun Güçlendirilmesi
- Daha Etkin Çalışan Bir Örgütsel Yapının Oluşturulması
- Bilimsel Çalışmaların Geliştirilmesi
- Kaynak Geliştirme

2.1. TEMEL POLİTİKA VE ÖNCELİKLER

Üniversitemizin Temel Politikası; Yükseköğretim Kurulu Başkanlığı tarafından hazırlanan "Türkiye'nin Yükseköğretim Stratejisi", Kalkınma Planları ve Yılı Programı, Orta Vadeli Program, Orta Vadeli Mali Plan ve Bilgi Toplumu Stratejisi ve eki Eylem Planında sayılan politika ve önceliklere ilave olarak kendi stratejik planında sunulan hedeflerine ulaşma sürecini hızlandırmaktır.

3. FAALİYETLERE İLİŞKİN BİLGİ VE DEĞERLENDİRMELER

3.1. MALİ BİLGİLER

Tablo 35- 2018 yılı bütçe bilgileri

BAŞLANGIÇ ÖDENEĞİ (TL)	ÖZGELİR (TL)	HAZİNE YARDIMI (TL)	TOPLAM GELİR (TL)
1.272.285.000	118.881.000	1.153.404.000	1.272.285.000

Tablo 36- 2017 ve 2018 yılı Döner Sermaye bütçe bilgileri

2017 TAHMİNİ BÜTÇE (TL)	2017 GERÇEKLEŞEN GİDER (TL)
990.314.069,00	883.892.669,98
2018 TAHMİNİ BÜTÇE (TL)	2018 GERÇEKLEŞEN GİDER (TL)
991.381.723,05	1.007.964.390,80

3.1.1. BÜTÇE UYGULAMA SONUÇLARI

Tablo 37- 2018 yılı Özel Bütçe uygulama sayısal verileri

KANUN	1.272.285.000	EKLENEN	282.553.420
KBÖ	1.272.285.000	DÜŞÜLEN	222.717.369
		ÖDENEK	1.332.121.051
		SERBEST	1.332.121.051

Tablo 38- 2018 yılı Bütçesinin ekonomik sınıflandırmanın 2. Düzeyinde dağılımı

EKONOMİK KOD		2018 MERK. BÜTÇE KAN. VER. ÖD. TL	EKLENEN TL	DÜŞÜLEN TL	TOPLAM TL	HARCAMA TL	KALAN TL
01	PERSONEL GİDERLERİ	743.923.000	128.638.082	138.894.630	733.666.452	727.692.615	5.973.837
01.1	MEMURLAR	665.428.000	94.518.062	129.553.711	630.392.351	625.856.039	4.536.313
01.2	SÖZLEŞMELİ PERSONEL	26.418.000	4.159.400	2.536.076	28.041.324	28.028.895	12.429
01.3	İŞÇİLER	42.098.000	29.209.020	5.514.400	65.792.620	65.286.693	505.927
01.4	GEÇİCİ PERSONEL	5.494.000	0	842.949	4.651.051	3.732.563	918.488
01.5	DİĞER PERSONEL	4.485.000	751.600	447.494	4.789.106	4.788.427	679
02	SOSYAL GÜVENLİK KURUMLARINA DEVLET PRİMİ GİDERLERİ	130.981.000	25.055.830	26.966.808	129.070.022	128.747.524	322.498

02.1	MEMURLAR	117.240.000	17.382.590	25.414.351	109.208.239	109.188.509	19.730
02.2	SÖZLEŞMELİ PERSONEL	4.877.000	895.500	359.642	5.412.858	5.405.277	7.581
02.3	İŞÇİLER	8.060.000	6.745.520	1.107.700	13.697.820	13.581.015	116.805
02.4	GEÇİCİ PERSONEL	619.000	13.120	65.587	566.533	388.354	178.179
02.5	DİĞER PERSONEL	185.000	19.100	19.528	184.572	184.369	203
03	MAL VE HİZMET ALIM GİDERLERİ	164.956.000	48.555.551	35.852.404	177.659.147	158.544.546	19.114.601
03.2	TÜKETİME YÖNELİK MAL VE MALZEME ALIMLARI	94.774.000	18.437.309	4.132.073	109.079.236	102.871.742	6.207.494
03.3	YOLLUKLAR	2.441.000	4.741.514	201.805	6.980.709	2.112.196	4.868.513
03.4	GÖREV GİDERLERİ	48.000	1.192.934	0	1.240.934	1.133.266	107.668
03.5	HİZMET ALIMLARI	62.030.000	22.825.426	31.265.623	53.589.803	46.858.774	6.731.029
03.6	TEMSİL VE TANITMA GİDERLERİ	93.000	245.000	0	338.000	329.911	8.089
03.7	MENKUL MAL GAYRİMADDİ HAK ALIM BAKIM VE ONARIM GİDERLERİ	3.920.000	416.550	147.265	4.189.285	3.556.183	633.102
03.8	GAYRİMENKUL MAL BAKIM VE ONARIM GİDERLERİ	1.650.000	669.750	105.638	2.214.112	1.655.406	558.706
03.9	TEDAVİ VE CENAZE GİDERLERİ	0	27.068	0	27.068	27.068	0
05	CARİ TRANSFERLER	40.905.000	5.771.700	0	46.676.700	41.354.797	5.321.902
05.1	GÖREV ZARARLARI	21.686.000	1.852.000	0	23.538.000	23.537.767	233
05.2	HAZİNE YARDIMLARI	13.093.000	0	0	13.093.000	13.093.000	0
05.3	KAR AMACI GÜTMİYEN KURULUŞLARA YAPILAN TRANSFERLER	5.996.000	0	0	5.996.000	1.360.410	4.635.590
05.4	HANE HALKINA YAPILAN TRANSFERLER	0	3.772.700	0	3.772.700	3.184.700	588.000
05.6	YURTDIŞINA YAPILAN TRANSFERLER	130.000	147.000	0	277.000	178.921	98.079
06	SERMAYE GİDERLERİ	191.520.000	74.532.257	21.003.526	245.048.730	192.344.779	52.703.952
06.1	MAMUL MAL ALIMLARI	67.670.000	13.993.722	19.704.650	61.959.072	46.925.288	15.033.784
06.3	GAYRİ MADDİ HAK ALIMLARI	790.000	3.399.200	0	4.189.200	4.132.838	56.362
06.4	GAYRİMENKUL ALIMLARI VE KAMULAŞTIRMASI	2.000	22.243.400	0	22.245.400	0	0
06.5	GAYRİMENKUL SERMAYE ÜRETİM GİDERLERİ	30.878.000	15.652.767	0	46.530.767	44.542.718	1.988.049
06.6	MENKUL MALLARIN BÜYÜK ONARIM GİDERLERİ	20.000	331.725	0	351.725	343.320	8.405
06.7	GAYRİMENKUL BÜYÜK ONARIM GİDERLERİ	89.500.000	18.911.443	1.298.876	107.112.567	93.740.615	13.371.952
06.9	DİĞER SERMAYE GİDERLERİ	2.660.000	0	0	2.660.000	2.660.000	0
	TOPLAM	1.272.285.000	282.553.420	222.717.369	1.332.121.051	1.248.684.261	83.436.790

Tablo 39- 2018 yılı bütçe gerçekleřmeleri (Kesin hesap)

	BÜTÇE	GÖNDERİLEN ÖDENEK	HARCAMA	KALAN	HARCAMA ORANI (%)
PERSONEL GİDERİ	874.904.000	857.451.303	856.440.139	1.011.164	0,999
MAL HİZMET GİDERİ	164.956.000	170.399.220	158.544.546	11.854.674	0,93
SERMAYE GİDERİ	191.520.000	239.957.222	192.344.779	47.612.443	0,80
CARİ TRANSFERLER	40.905.000	46.466.700	41.354.797	5.111.903	0,89
TOPLAM	1.272.285.000	1.314.274.445	1.248.684.261	65.590.184	0,95
HAZİNE YARDIMI VE ÖZGELİR AYRIMI					
HAZİNE YARDIMI	1.153.404.000	1.179.779.732	1.117.443.906	62.335.826	0,95
ÖZGELİR	118.881.000	134.494.713	131.240.355	3.254.358	0,98

Tablo 40- 2014-2018 yılı bütçe gerçekteřme oranları (kesin hesap)

	2014 HARCAMA ORANI %	2015 HARCAMA ORANI %	2016 HARCAMA ORANI %	2017 HARCAMA ORANI %	2018 HARCAMA ORANI %
PERSONEL GİDERİ	99	0,997	0,987	0,974	0,999
MAL HİZMET GİDERİ	84	0,89	0,91	0,92	0,93
SERMAYE GİDERİ	73	0,70	0,78	0,84	0,80
CARİ TRANSFERLER	82	0,84	0,88	0,84	0,89

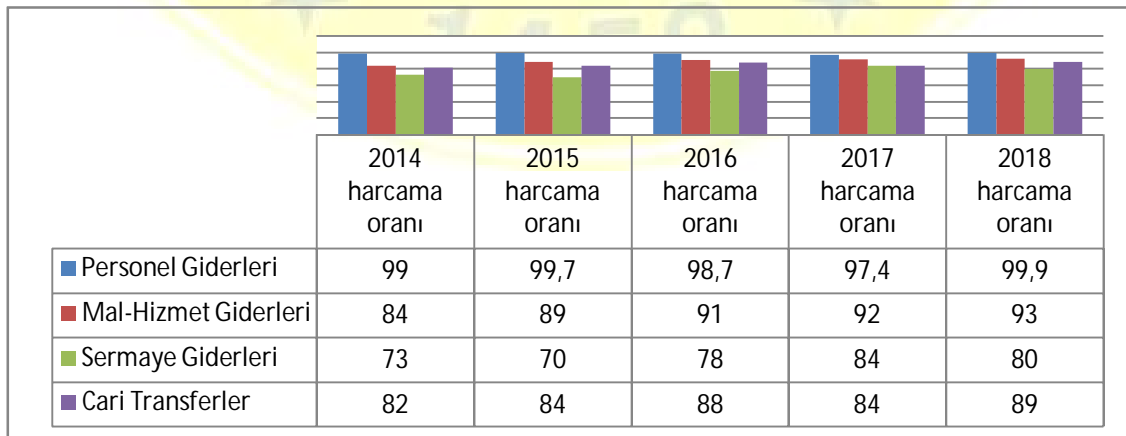
Grafik 6- 2014-2018 yılı bütçe gerçekteřme grafiđi (kesin hesap)

3.1.1.1. PERFORMANS BÜTÇE TABLOLARI

Tablo 41- 1 No'lu Performans izleme ve Değerlendirme Formu

Yıl/Dönem		2018							
İdare Adı		38.06 - İSTANBUL ÜNİVERSİTESİ							
Performans Hedefi		1/Hedef 1 - Eğitimde uluslararası kalite standartlarını sağlamak							
Sıra	Performans Göstergeleri	Hedef (a)	Yılsonu Gerçekleşme Tahmini (b)	Gerçekleşme					Gerçekleşme Durumu
				I. Üç Aylık	II. Üç Aylık	III. Üç Aylık	IV. Üç Aylık	Kümülatif (c)	
1	Yabancı uyruklu öğrenci sayısını 2018 yılına kadar %10 arttırmak için projeler, yurt dışı eğitim fuarları, tanıtım günleri, üniversite ziyaretleri vb. geliştirmek/Sayı	15,00	6,00	3,00	1,00	1,00	1,00	6,00	İyileştirilmeli
2	Kalite belgeleme çalışmalarına başlayan birim sayısı/Sayı	18,00	18,00	18,00	0,00	0,00	1,00	19,00	Başarılı
3	Kalite belgesi almış birim sayısı/Sayı	18,00	18,00	18,00	0,00	0,00	18,00	36,00	Başarılı
Değerlendirme	Ekim-Kasım-Aralık 2018 döneminde 2 program (Kadın Hastalıkları ve Doğum, Kardiyoloji) akreditasyonu gerçekleşmiştir. Mevlana değişim programını yurtdışı fuarlarda tanıtıp, yine yurtdışı fuarlarda diğer kurumların faaliyetlerini izleyip, değerlendirip uluslararası program kalite standartları yakalanmalı.								

Tablo 42- 2 No'lu Performans izleme ve Değerlendirme Formu

Yıl/Dönem		2018							
İdare Adı		38.06 - İSTANBUL ÜNİVERSİTESİ							
Performans Hedefi		2/Hedef 2- Geleceğin insan kaynaklarına yönelik eğitimi planlamak							
Sıra	Performans Göstergeleri	Hedef (a)	Yılsonu Gerçekleşme Tahmini (b)	Gerçekleşme					Gerçekleşme Durumu
				I. Üç Aylık	II. Üç Aylık	III. Üç Aylık	IV. Üç Aylık	Kümülatif (c)	
1	5 yıllık plan süresince 4 yeni İngilizce program açmak/Sayı	4,00	3,00	1,00	2,00	0,00	0,00	3,00	Makul
Değerlendirme	Birimlerden İngilizce program açma teklifi gelmemiştir.								

Tablo 43- 3 No'lu Performans izleme ve Değerlendirme Formu

Yıl/Dönem		2018							
İdare Adı		38.06 - İSTANBUL ÜNİVERSİTESİ							
Performans Hedefi		3/Hedef 1- Her öğrencimizin bir sosyal sorumluluk projesinde ve bilimsel projede bizzat görev aldığı bir eğitim sistemi oluşturmak							
Sıra	Performans Göstergeleri	Hedef (a)	Yıllık Gerçekleşme Tahmini (b)	Gerçekleşme					Gerçekleşme Durumu
				I. Üç Aylık	II. Üç Aylık	III. Üç Aylık	IV. Üç Aylık	Kümülatif (c)	
1	Sosyal sorumluluk kulübü kurulan birim sayısını (4 birim) 12 birime çıkartmak/Sayı	12,00	28,00	0,00	13,00	0,00	25,00	38,00	Başarılı
Değerlendirme									

Tablo 44- 4 No'lu Performans izleme ve Değerlendirme Formu

Yıl/Dönem		2018							
İdare Adı		38.06 - İSTANBUL ÜNİVERSİTESİ							
Performans Hedefi		4/Hedef 1- İstanbul Üniversitesi'nin dünyanın ilk 100 üniversitesi içerisine girmesini sağlamak							
Sıra	Performans Göstergeleri	Hedef (a)	Yılsonu Gerçekleşme Tahmini (b)	Gerçekleşme					Gerçekleşme Durumu
				I. Üç Aylık	II. Üç Aylık	III. Üç Aylık	IV. Üç Aylık	Kümülatif (c)	
1	Değişim programları kapsamında gelen-giden öğrenci ve öğretim üyesi sayısındaki artış/Sayı	15,00	22,00	19,00	1,00	1,00	1,00	22,00	Başarılı
Değerlendirme	Yurtdışından gelen öğrenci ve öğretim sayısını verimli bir değişim dönemi geçirecek şekilde arttırmak ve özellikle projelere ağırlık vererek ortak iş birliklerini çoğaltmak gerekmektedir.								

Tablo 45- 5 No'lu Performans izleme ve Değerlendirme Formu

Yıl/Dönem		2018							
İdare Adı		38.06 - İSTANBUL ÜNİVERSİTESİ							
Performans Hedefi		5/Hedef 1 - Ulusal ve uluslararası düzeyde diğer üniversitelerle iş birliğini geliştirmek							
Sıra	Performans Göstergeleri	Hedef (a)	Yılsonu Gerçekleşme Tahmini (b)	Gerçekleşme					Gerçekleşme Durumu
				I. Üç Aylık	II. Üç Aylık	III. Üç Aylık	IV. Üç Aylık	Kümülatif (c)	
1	Ulusal ve uluslararası düzeyde yapılan ikili ve çoklu iş birliği anlaşması sayısını % 10 arttırmak/Sayı	15,00	10,00	7,00	1,00	1,00	1,00	10,00	İyileştirilmeli
Değerlendirme	Ortak projeler ve değişime giren öğrenci-öğretim üyesi sayısını artırıp, memnuniyetleri sağlamak diğer kurumlarla iş birliklerini koruyacak ve arttıracaktır.								

Tablo 46- 6 No'lu Performans izleme ve Değerlendirme Formu

Yıl/Dönem		2018							
İdare Adı		38.06 - İSTANBUL ÜNİVERSİTESİ							
Performans Hedefi		6/Hedef 6- Memnuniyet düzeylerini ölçmeye yönelik anket uygulamaları yapmak ve bunların değerlendirilmesini sağlamak							
Sıra	Performans Göstergeleri	Hedef (a)	Yıllık Gerçekleşme Tahmini (b)	Gerçekleşme					Gerçekleşme Durumu
				I. Üç Aylık	II. Üç Aylık	III. Üç Aylık	IV. Üç Aylık	Kümülatif (c)	
1	İç paydaşların en az % 50'sine ulaşan anket uygulamaları düzenlemek/Sayı	5,00	60,00	27,00	30,00	1,00	2,00	60,00	Başarılı
Değerlendirme	Ekim-Kasım-Aralık 2018 döneminde "Akademik Personel Memnuniyet Anketi" oluşturulmuş ve "İdari Personel Memnuniyet Anketi" revize edilmiştir. Böylece takip edilen anket sayısı 32 olmuştur. İlgili anketler hem hem Kalite Koordinatörlüğünün hem de birimlerin Web sayfalarında bulunmaktadır. Anketler 6 aylık periyotlarla (katılımcı sayısının fazla olduğu durumlarda 3'er aylık) değerlendirilmektedir.								

Tablo 47- 7 No'lu Performans izleme ve Değerlendirme Formu

Yıl/Dönem		2018							
İdare Adı		38.06 - İSTANBUL ÜNİVERSİTESİ							
Performans Hedefi		7/Hedef 1- Ulusal ve uluslararası araştırma kaynaklarından daha fazla ve etkin biçimde yararlanmak							
Sıra	Performans Göstergeleri	Hedef (a)	Yılsonu Gerçekleşme Tahmini (b)	Gerçekleşme					Gerçekleşme Durumu
				I. Üç Aylık	II. Üç Aylık	III. Üç Aylık	IV. Üç Aylık	Kümülatif (c)	
1	Yılda en az 2 proje eğitimi düzenlemek/Sayı	6,00	6,00	2,00	2,00	2,00	2,00	8,00	Başarılı
2	Her sene bir kere dış kaynaklı proje ofisi tarafından tanıtım düzenlemek/Sayı	20,00	20,00	5,00	4,00	6,00	4,00	19,00	Başarılı
Değerlendirme	Ulusal ve uluslararası araştırma kaynaklarından daha fazla ve etkin biçimde yararlanılmaya devam edilecektir.								

Tablo 48- 8 No'lu Performans izleme ve Değerlendirme Formu

Yıl/Dönem		2018							
İdare Adı		38.06 - İSTANBUL ÜNİVERSİTESİ							
Performans Hedefi		8/Hedef 2 - Öncelikli araştırma alanlarını ilgili birimlerle iş birliği içerisinde güncellemek ve yürütmek.							
Sıra	Performans Göstergeleri	Hedef (a)	Yılsonu Gerçekleşme Tahmini (b)	Gerçekleşme					Gerçekleşme Durumu
				I. Üç Aylık	II. Üç Aylık	III. Üç Aylık	IV. Üç Aylık	Kümülatif (c)	
1	Öncelikli alanlarda desteklenen proje sayısı ve sağlanan destek miktarlarını % 5 arttırmak/Sayı	48,00	40,00	12,00	10,00	10,00	8,00	40,00	İyileştirilmeli
Değerlendirme	Öncelikli araştırma alanlarını ilgili birimlerle işbirliği içerisinde güncelleyerek yürütülmesine devam edecektir.								

Tablo 49- 9 No'lu Performans izleme ve Değerlendirme Formu

Yıl/Dönem		2018							
İdare Adı		38.06 - İSTANBUL ÜNİVERSİTESİ							
Performans Hedefi		9/Hedef 3 Teknokent'i daha da büyüterek uluslararası bir AR-GE üssü konumuna getirmek							
Sıra	Performans Göstergeleri	Hedef (a)	Yılsonu Gerçekleşme Tahmini (b)	Gerçekleşme					Gerçekleşme Durumu
				I. Üç Aylık	II. Üç Aylık	III. Üç Aylık	IV. Üç Aylık	Kümülatif (c)	
1	İ.Ü Teknokent'e katılan ulusal ve uluslararası şirket sayısını 93' ten 110' çıkarıp % 10 arttırmak/Sayı	1,00	35,00	12,00	5,00	10,00	8,00	35,00	Başarılı
Değerlendirme	Isap ve Aspa üyeliklerimiz devam etmektedir.								

Tablo 50- 10 No'lu Performans izleme ve Değerlendirme Formu

Yıl/Dönem		2018							
İdare Adı		38.06 - İSTANBUL ÜNİVERSİTESİ							
Performans Hedefi		10/Hedef 1 - Araştırmacıların araştırma teknikleri konusunda eğitimini sağlamak							
Sıra	Performans Göstergeleri	Hedef (a)	Yıllık Gerçekleşme Tahmini (b)	Gerçekleşme					Gerçekleşme Durumu
				I. Üç Aylık	II. Üç Aylık	III. Üç Aylık	IV. Üç Aylık	Kümülatif (c)	
1	Araştırmacılara sağlanan destek miktarını % 5 arttırmak/Sayı	67,00	20,00	7,00	7,00	3,00	3,00	20,00	İyileştirilmeli
Değerlendirme	2017 yılı 4.üç aylık dönemde araştırmacılara sağlanan destek miktarı 28 dir. Araştırmacılara sağlanan destek miktarı bir önceki yıllla kıyaslandığında performans 2018'in 4. üç aylık döneminde %833 azalmıştır.								

Tablo 51- 11 No'lu Performans izleme ve Değerlendirme Formu

Yıl/Dönem		2018							
İdare Adı		38.06 - İSTANBUL ÜNİVERSİTESİ							
Performans Hedefi		11/Hedef 2 - Araştırma ve yayın kalitesini geliştirmek							
Sıra	Performans Göstergeleri	Hedef (a)	Yılsonu Gerçekleşme Tahmini (b)	Gerçekleşme					Gerçekleşme Durumu
				I. Üç Aylık	II. Üç Aylık	III. Üç Aylık	IV. Üç Aylık	Kümülatif (c)	
1	Yüksek etki faktörlü (SSCI, AHCI, SCI ' de taranan) dergilerdeki yayın sayısını % 20 arttırmak/Sayı	2.115,00	1.892,00	296,00	495,00	599,00	502,00	1.892,00	İyileştirilmeli
Değerlendirme	2017 Yılı 4.üç aylık dönemde yüksek faktörlü dergilerdeki yayın sayısı 498'dir. 2018 Yılı 4.üç aylık dönemde ise yüksek faktörlü dergilerdeki yayın sayısı 502'dir. Performans bir önceki yıla göre %0,80 artmıştır.								

Tablo 52- 12 No'lu Performans izleme ve Değerlendirme Formu

Yıl/Dönem		2018							
İdare Adı		38.06 - İSTANBUL ÜNİVERSİTESİ							
Performans Hedefi		12/Hedef 2 -Üniversite-iş (sanayi-sağlık) ve sanat dünyası ile iş birliğini geliştirmek							
Sıra	Performans Göstergeleri	Hedef (a)	Yılsonu Gerçekleşme Tahmini (b)	Gerçekleşme					Gerçekleşme Durumu
				I. Üç Aylık	II. Üç Aylık	III. Üç Aylık	IV. Üç Aylık	Kümülatif (c)	
1	Öğretim üyeleri tarafından İÜ Teknokent'te açılan şirket sayısını 93' ten 110' çıkarıp % 10 arttırmak/Sayı	1,00	7,00	4,00	0,00	2,00	1,00	7,00	Başarılı
2	Üniversite - sanat dünyası iş birliği programı kapsamında düzenlenen gösteri, konser ve festivallerin sayısını % 10 arttırmak/Sayı	14,00	18,00	5,00	800,00	1,00	4,00	810,00	Başarılı
Değerlendirme	Kamu Üniversite Sanayi İşbirliğini Geliştirmek adına Sanayi ve Teknoloji Bakanlığı ve Kosgeb işbirliğiyle rutin olarak sanayi kuruluşları ziyaret edilmektedir.								

Tablo 53- 13 No'lu Performans izleme ve Değerlendirme Formu

Yıl/Dönem		2018							
İdare Adı		38.06 - İSTANBUL ÜNİVERSİTESİ							
Performans Hedefi		13/Hedef 1- Ulusal ve uluslararası kaynaklardan yararlanmak							
Sıra	Performans Göstergeleri	Hedef (a)	Yılsonu Gerçekleşme Tahmini (b)	Gerçekleşme					Gerçekleşme Durumu
				I. Üç Aylık	II. Üç Aylık	III. Üç Aylık	IV. Üç Aylık	Kümülatif (c)	
1	AB hibe fonları kapsamında hazırlanan sosyal içerikli proje sayısını % 10 arttırmak/Sayı	8,00	12,00	1,00	4,00	4,00	4,00	13,00	Başarılı
Değerlendirme	Tespit edilen hedef gösterge düzeyine ulaşılmıştır.								

Tablo 54- Performans Göstergesi Sonuçları (PGS) Formu

İdare Adı: 38.06 İSTANBUL ÜNİVERSİTESİ					
PERFORMANS HEDEFİ	PERFORMANS GÖSTERGESİ	AÇIKLAMA	HEDEFLENEN GÖSTERGE DÜZEYİ	YILSONU GERÇEKLEŞME DÜZEYİ	GERÇEKLEŞME DURUMU
1		Hedef 1 - Eğitimde uluslararası kalite standartlarını sağlamak			
	1	Yabancı uyruklu öğrenci sayısını 2018 yılına kadar %10 arttırmak için projeler, yurt dışı eğitim fuarları, tanıtım günleri, üniversite ziyaretleri vb. geliştirmek/Sayı	15,00	6,00	İyileştirilmeli
	2	Kalite belgeleme çalışmalarına başlayan birim sayısı/Sayı	18,00	19,00	Başarılı
	3	Kalite belgesi almış birim sayısı/Sayı	18,00	36,00	Başarılı
2		Hedef 2- Geleceğin insan kaynaklarına yönelik eğitimi planlamak			
	4	5 yıllık plan süresince 4 yeni İngilizce program açmak/Sayı	4,00	3,00	Makul
3		Hedef 1- Her öğrencimizin bir sosyal sorumluluk projesinde ve bilimsel projede bizzat görev aldığı bir eğitim sistemi oluşturmak			
	5	Sosyal sorumluluk kulübü kurulan birim sayısını (4 birim) 12 birime çıkartmak/Sayı	12,00	38,00	Başarılı
4		Hedef 1- İstanbul Üniversitesi' nin dünyanın ilk 100 üniversitesi içerisine girmesini sağlamak			
	6	Değişim programları kapsamında gelen-giden öğrenci ve öğretim üyesi sayısındaki artış/Sayı	15,00	22,00	Başarılı
5		Hedef 1 - Ulusal ve uluslararası düzeyde diğer üniversitelerle iş birliğini geliştirmek			
	7	Ulusal ve uluslararası düzeyde yapılan ikili ve çoklu iş birliği anlaşması sayısını % 10 arttırmak/Sayı	15,00	10,00	İyileştirilmeli
6		Hedef 6- Memnuniyet düzeylerini ölçmeye yönelik anket uygulamaları yapmak ve bunların değerlendirilmesini sağlamak			
	8	İç paydaşların en az % 50 sine ulaşan anket uygulamaları düzenlemek/Sayı	5,00	60,00	Başarılı
7		Hedef 1- Ulusal ve uluslararası araştırma kaynaklarından daha fazla ve etkin biçimde yararlanmak			
	9	Yılda en az 2 proje eğitimi düzenlemek/Sayı	6,00	8,00	Başarılı
	10	Her sene bir kere dış kaynaklı proje ofisi tarafından tanıtım düzenlemek/Sayı	20,00	19,00	Başarılı
8		Hedef 2 - Öncelikli araştırma alanlarını ilgili birimlerle iş birliği içerisinde güncellemek ve yürütmek.			
	11	Öncelikli alanlarda desteklenen proje sayısı ve sağlanan destek miktarlarını % 5 arttırmak/Sayı	48,00	40,00	İyileştirilmeli
9		Hedef 3 Teknokent' i daha da büyüterek uluslararası bir AR-GE üssü konumuna getirmek			

	12	İ.Ü Teknokent'e katılan ulusal ve uluslararası şirket sayısını 93' ten 110' çıkarıp % 10 arttırmak/Sayı	1,00	35,00	Başarılı
10		Hedef 1 - Araştırmacıların araştırma teknikleri konusunda eğitimini sağlamak			
	13	Araştırmacılara sağlanan destek miktarını % 5 arttırmak/Sayı	67,00	20,00	İyileştirilmeli
11		Hedef 2 - Araştırma ve yayın kalitesini geliştirmek			
	14	Yüksek etki faktörlü (SSCI, AHCI, SCI ' de taranan) dergilerdeki yayın sayısını % 20 arttırmak/Sayı	2.115,00	1.892,00	İyileştirilmeli
12		Hedef 2 -Üniversite-iş (sanayi-sağlık) ve sanat dünyası ile iş birliğini geliştirmek			
	15	Öğretim üyeleri tarafından İÜ Teknokent'te açılan şirket sayısını 93' ten 110' çıkarıp % 10 arttırmak/Sayı	1,00	7,00	Başarılı
	16	Üniversite - sanat dünyası iş birliği programı kapsamında düzenlenen gösteri, konser ve festivallerin sayısını % 10 arttırmak/Sayı	14,00	810,00	Başarılı
13		Hedef 1- Ulusal ve uluslararası kaynaklardan yararlanmak			
	17	AB hibe fonları kapsamında hazırlanan sosyal içerikli proje sayısını % 10 arttırmak/Sayı	8,00	13,00	Başarılı



Tablo 55- Temel Mali Tablolar (2018 yılı Mizan Cetveli Toplam)

KOD	HESAP ADI	BORÇ	ALACAK	BORÇ ARTIK	ALACAK ARTIK
100	KASA HESABI	1.200.617,03	1.200.617,03	0,00	0,00
102	BANKA HESABI	33.909.236.204,63	33.820.097.315,24	89.138.889,39	0,00
103	VERİLEN ÇEKLER VE GÖNDERME EMİRLERİ HESABI (-)	33.811.220.394,77	33.811.220.394,77	0,00	0,00
104	PROJE ÖZEL HESABI	17.289.785,70	8.856.361,36	8.433.424,34	0,00
106	DÖVİZ GÖNDERME EMİRLERİ HESABI (-)	8.907.699,87	8.907.699,87	0,00	0,00
108	DİĞER HAZIR DEĞERLER HESABI	32.721.808.283,86	32.721.808.283,86	0,00	0,00
120	GELİRLERDEN ALACAKLAR HESABI	1.302.727.138,90	1.219.684.942,10	83.042.196,80	0,00
126	VERİLEN DEPOZİTO ve TEMİNATLAR HESABI	235.943,14	100.274,00	135.669,14	0,00
140	KİŞİLERDEN ALACAKLAR HESABI	3.383.711,56	945.589,11	2.438.122,45	0,00
150	İLK MADDE VE MALZEME HESABI	33.008.747,21	28.671.643,00	4.337.104,21	0,00
160	İŞ AVANS VE KREDİLERİ HESABI	10.625.095,69	10.625.095,69	0,00	0,00
161	PERSONEL AVANSLARI HESABI	208.751,98	201.001,98	7.750,00	0,00
162	BÜTÇE DIŞI AVANS VE KREDİLER HESABI	51.326.166,39	30.547.179,80	20.778.986,59	0,00
220	GELİRLERDEN ALACAKLAR HESABI	5.063.713,87	544.528,12	4.519.185,75	0,00
226	VERİLEN DEPOZİTO VE TEMİNATLAR HESABI	5.089.677,97	0,00	5.089.677,97	0,00
241	MAL VE HİZMET ÜRETEN KURULUŞLARA YATIRILAN SERMAYELER HESABI	550.000,00	50.000,00	500.000,00	0,00
250	ARAZİ VE ARSALAR HESABI	778.536.361,40	0,00	778.536.361,40	0,00
251	YERALTI VE YERÜSTÜ DÜZENLERİ HESABI	0,95	0,00	0,95	0,00
252	BİNALAR HESABI	3.324.337.024,74	46.997.554,59	3.277.339.470,15	0,00
253	TESİS, MAKİNE VE CİHAZLAR HESABI	408.236.980,63	172.072.487,38	236.164.493,25	0,00
254	TAŞITLAR HESABI	4.646.093,42	623.337,85	4.022.755,57	0,00
255	DEMİRBAŞLAR HESABI	198.704.283,84	71.239.873,08	127.464.410,76	0,00
257	BİRİKMİŞ AMORTİSMANLAR HESABI (-)	10.070.916,22	404.863.371,02	0,00	394.792.454,80
258	YAPILMAKTA OLAN YATIRIMLAR HESABI	296.446.530,47	4.169.505,48	292.277.024,99	0,00
260	HAKLAR HESABI	32.323.452,45	0,00	32.323.452,45	0,00
264	ÖZEL MALİYETLER HESABI	4.210.888,57	0,00	4.210.888,57	0,00
268	BİRİKMİŞ AMORTİSMANLAR HESABI (-)	0,00	23.025.970,19	0,00	23.025.970,19
294	ELDEN ÇIKARILACAK STOKLAR VE MADDİ DURAN VARLIKLAR HESABI	18.929.823,13	7.308.351,66	11.621.471,47	0,00
299	BİRİKMİŞ AMORTİSMANLAR HESABI (-)	7.344.006,63	16.466.569,87	0,00	9.122.563,24
320	BÜTÇE EMANETLERİ HESABI	1.297.285,54	3.226.280,87	0,00	1.928.995,33
330	ALINAN DEPOZİTO VE TEMİNATLAR HESABI	3.204.229,10	6.378.581,95	0,00	3.174.352,85
333	EMANETLER HESABI	1.265.951.119,29	1.275.585.991,12	0,00	9.634.871,83
360	ÖDENECEK VERGİ VE FONLAR HESABI	83.975.274,84	92.143.232,59	0,00	8.167.957,75
361	ÖDENECEK SOSYAL GÜVENLİK KESİNTİLERİ HESABI	199.862.878,86	203.637.797,98	0,00	3.774.919,12
362	FONLAR VEYA DİĞER KAMU İDARELERİ ADINA YAPILAN TAHSİLAT HESABI	3.683.609,57	3.949.999,38	0,00	266.389,81
372	KIDEM TAZMİNATI KARŞILIĞI HESABI	4.757.614,99	4.768.453,36	0,00	10.838,37
430	ALINAN DEPOZİTO VE TEMİNATLAR HESABI	0,00	101.831,86	0,00	101.831,86
472	KIDEM TAZMİNATI KARŞILIĞI HESABI	91.507.911,55	144.351.360,74	0,00	52.843.449,19
500	NET DEĞER HESABI	733.158.597,79	4.832.033.536,46	0,00	4.098.874.938,67
511	BİRİMLER ARASI İŞLEMLER HESABI	17.489.933,55	13.616.655,11	3.873.278,44	0,00

570	GEÇMİŞ YILLAR OLUMLU FAALİYET SONUÇLARI HESABI	0,00	385.615.515,71	0,00	385.615.515,71
590	DÖNEM OLUMLU FAALİYET SONUCU HESABI	167.159.555,26	167.159.555,26	0,00	0,00
600	GELİRLER HESABI	664.714.036,40	1.953.170.067,42	0,00	1.288.456.031,02
610	İNDİRİM, İADE VE İSKONTOLAR HESABI	1.462.662,33	0,00	1.462.662,33	0,00
630	GİDERLER HESABI	1.305.958.939,34	13.885.136,57	1.292.073.802,77	0,00
800	BÜTÇE GELİRLERİ HESABI	780.495.018,24	2.012.694.445,67	0,00	1.232.199.427,43
805	GELİR YANSITMA HESABI	2.012.694.445,67	782.024.260,84	1.230.670.184,83	0,00
810	BÜTÇE GELİRLERİNDEN RET VE İADELER HESABI	1.529.242,60	0,00	1.529.242,60	0,00
830	BÜTÇE GİDERLERİ HESABI	1.256.366.399,73	7.682.138,33	1.248.684.261,40	0,00
835	GİDER YANSITMA HESAPLARI	7.682.138,33	1.256.366.399,73	0,00	1.248.684.261,40
900	GÖNDERİLECEK BÜTÇE ÖDENEKLERİ HESABI	2.135.000.817,59	2.117.154.210,39	17.846.607,20	0,00
901	BÜTÇE ÖDENEKLERİ HESABI	485.955.642,41	1.818.076.693,87	0,00	1.332.121.051,46
902	BÜTÇE ÖDENEK HAREKETLERİ HESABI	1.631.198.567,98	316.924.123,72	1.314.274.444,26	0,00
903	KULLANILACAK ÖDENEKLER HESABI	1.638.880.706,31	1.573.290.523,45	65.590.182,86	0,00
904	ÖDENEKLER HESABI	316.924.123,72	1.631.198.567,98	0,00	1.314.274.444,26
905	ÖDENEKLİ GİDERLER HESABI	1.256.366.399,73	7.682.138,33	1.248.684.261,40	0,00
910	ALINAN TEMİNAT MEKTUPLARI HESABI	78.209.712,90	28.745.517,64	49.464.195,26	0,00
911	ALINAN TEMİNAT MEKTUPLARI EMANETLERİ HESABI	28.744.064,46	78.208.259,72	0,00	49.464.195,26
920	GİDER TAAHHÜTLERİ HESABI	286.788.407,76	131.105.985,42	155.682.422,34	0,00
921	GİDER TAAHHÜTLERİ KARŞILIĞI HESABI	131.105.985,42	286.788.407,76	0,00	155.682.422,34
948	BAŞKA BİRİMLER ADINA İZLENEN ALACAKLAR HESABI	14.323.664,67	2.844.340,70	11.479.323,97	0,00
949	BAŞKA BİRİMLER ADINA İZLENEN ALACAK EMANETLERİ HESABI	2.844.340,70	14.323.664,67	0,00	11.479.323,97
962	YÜKSEKÖĞRETİM KURUMLARI BİLİMSEL PROJELER HESABI	48.292.389,33	0,00	48.292.389,33	0,00
963	BİLİMSEL PROJELER KARŞILIĞI HESABI	0,00	48.292.389,33	0,00	48.292.389,33
990	KİRAYA VERİLEN, İRTİFAK HAKKI TESİS EDİLEN MADDİ DURAN VARLIKLARIN KAYITLI DEĞERLERİ HESABI	0,01	0,00	0,01	0,00
993	MADDİ DURAN VARLIKLARIN KİRA VE İRTİFAK HAKKI GELİRLERİ HESABI	19.297,20	0,00	19.297,20	0,00
999	DİĞER NAZIM HESAPLAR KARŞILIĞI HESABI	0,00	19.297,21	0,00	19.297,21
	TOPLAM	123.623.273.308,19	123.623.273.308,19	11.672.007.892,40	11.672.007.892,40

3.1.2. TEMEL MALİ TABLOLARA İLİŞKİN AÇIKLAMALAR

Üniversitemiz bir eğitim ve öğretim kuruluşu olduğundan bütçe ödeneklerinin büyük bir çoğunluğu Personel Giderlerinde kullanılmaktadır.

3.1.2.1. MALİYET-FAYDA VE MALİYET-ETKİNLİK ANALİZLERİNE İLİŞKİN TABLOLAR

Tablo 56- Yolluk Maliyet değerlendirmesi

2018	TOPLAM PERSONEL SAYISI	TUTAR (TL)	PERSONEL BAŞINA ORTALAMA MALİYET
YURTIÇİ GEÇİCİ GÖREV YOLLUĞU	9.422	1.200.485,98	127,41
YURTIÇİ SÜREKLİ GÖREV YOLLUĞU	9.422	596.456,13	63,30
YURTDIŞI GEÇİCİ GÖREV YOLLUĞU	9.422	2.338.118,88	248,16
YURTDIŞI SÜREKLİ GÖREV YOLLUĞU	9.422	1.365,33	0,14
GENEL TOPLAM		4.136.426,32	

Tablo 57- Personel başına düşen Elektrik, Su ve Doğalgaz sarfiyat/maliyet hesabı

2014	HARCAMA BÜTÇESİ (TL)	KİŞİ SAYISI	KİŞİ BAŞINA MALİYET (TL)
ELEKTRİK (kWh)	16.499.182	12.870	1.320,96
SU (m ³)	3.910.000	12.870	303,80
DOĞALGAZ (m ³)	7.926.102	12.870	343,27
2015	HARCAMA BÜTÇESİ (TL)	KİŞİ SAYISI	KİŞİ BAŞINA MALİYET (TL)
ELEKTRİK (kWh)	17.402.527	12.613	1.379,70
SU (m ³)	4.035.836	12.613	321,72
DOĞALGAZ (m ³)	10.953.276	12.613	868,37
2016	HARCAMA BÜTÇESİ (TL)	KİŞİ SAYISI	KİŞİ BAŞINA MALİYET (TL)
ELEKTRİK (kWh)	19.544.613,38	12.307	1.588,09
SU (m ³)	4.448.236,07	12.307	361,42
DOĞALGAZ (m ³)	9.438.898,23	12.307	766,95
2017	HARCAMA BÜTÇESİ (TL)	KİŞİ SAYISI	KİŞİ BAŞINA MALİYET (TL)
ELEKTRİK (kWh)	21.120.684,49	11.960	1.765,94
SU (m ³)	4.218.955,14	11.960	352,76
DOĞALGAZ (m ³)	11.562.800,71	11.960	966,79
2018	HARCAMA BÜTÇESİ (TL)	KİŞİ SAYISI	KİŞİ BAŞINA MALİYET (TL)
ELEKTRİK (kWh)	24.238.596,07	9.422	2.572,55
SU (m ³)	3.603.142,48	9.422	382,42
DOĞALGAZ (m ³)	9.243.133,41	9.422	981,02

Tablo 58- Genel temizlik, Güvenlik ve Personel Taşıma hizmetlerinden faydalanan kişi sayısı/maliyet değerlendirmesi

	2018		
	Toplam Maliyet (TL)	Hizmetten faydalanan kişi sayısı	Faydalanan kişi başına Maliyet (TL)
GENEL TEMİZLİK HİZMETİ	6.615.294,96	9.422	702,11
GÜVENLİK HİZMETİ	7.268.188,59	9.422	771,41
PERSONEL TAŞIMA HİZMETİ			
			2018
SERVİS KULLANABİLECEK PERSONEL SAYISI			6.525
PERSONEL SERVİSİ SAYISI			325
YILLIK PERSONEL TAŞIMA TOPLAM TUTARI (TL)			19.611.320,27
PERSONEL BAŞINA ULAŞIM GİDERİ (TL)			3.005,57

Tablo 59- Öğrenci taşıma hizmeti

	2016	2017	2018
SERVİSTEN YARARLANAN ÖĞRENCİ SAYISI (Kişi)	10166	5060	7553
ÖĞRENCİ SERVİS SAYISI (ADET)	253	130	211
YILLIK ÖĞRENCİ TAŞIMA TOPLAM TUTAR (TL)	381.567,46	381.587,50	275.454,48
ÖĞRENCİ BAŞINA ULAŞIM GİDERİ (TL)	37,53	65,35	36,47

3.1.2.1.1. YAPI İŞLERİ TEKNİK DAİRE BAŞKANLIĞI FAALİYETLERİ

3.1.2.1.1.1. EĞİTİM SEKTÖRÜ

3.1.2.1.1.1.1. ÇEŞİTLİ ÜNİTELERİN ETÜT PROJESİ

2018H034860 Proje numaralı Çeşitli Ünitelerin Etüt Projesi kapsamında;

1. İ.Ü. Avcılar Kampüsü Proje Müşavirliği 1. aşama Danışmanlık hizmet alım işi.(Bitti)
Sözleşme Bedeli: 5.000.000,00-TL+KDV
KDV dâhil ödenen: 825.845,50.- TL
2. İ.Ü. Sosyal Bilimler Meslek Yüksekokulu Müd. A.B.C Blok Binaları ve Hasan Ali Yücel (HAYEF) Ek Derslik Binası Yapımı Avan ve Uyg. Projeleri Dan. Hizmet Alım işi. (Devam ediyor)
Sözleşme Bedeli: 145.302,86-TL+KDV
KDV dâhil ödenen: 78.784,08-TL
3. İ.Ü. AMP Yazılım Programı Lisans Güncelleme Hizmet Alım işi.
Sözleşme Bedeli: 40.000,00+KDV
KDV dâhil ödenen: 47.200,00.- TL

TOPLAM KDV DÂHİL HARCAMA: 946.829,58.TL

2018H034860 Proje numaralı Çeşitli Ünitelerin Etüt Projesi kapsamında;

1. İ.Ü. 586 Ada, 26 Parsel İ.Ü. Merkez Kütüphane Binası Mim. Müh. Uyg. Projeleri Zemin Etüdü Raporu ile Teknik Şartname Yaklaşık Maliyet Dosyası Haz. Hizmet Alım işi.(Bitti)
Sözleşme Bedeli: 118.400,00.-TL +KDV
KDV dâhil ödenen: 13.971,20.-TL
2. İ.Ü. 2579 Ada, 20 Parselde Bulunan Hâlihazırda Yıkılmış Olan Hasta Servis Binasının Kreş Olarak Düzenlemek Üzere Restitüsyon ve Rekonstrüksiyon Projeleri ile Hâlihazırda Yıkılmış Olan ve Röleve ve Restitüsyonu KUKK'unca Onaylı Onkoloji Binasının Restorasyon Projelerinin Hazırlanması İşİ İle İlgili Danışmanlık Hizmet Alım işi. (Bitti)
Sözleşme Bedeli: 143.000,00-TL + KDV
KDV dâhil ödenen: 107.127,02-TL
3. İ.Ü. Fen-Edebiyat ve Su Ürünleri Fakültesi İhale Dosyası ve Kısmi Revize Projeleri Haz. Dan. Hizmet Alımı.(Bitti)
Sözleşme Bedeli: 156.000,00-TL+ KDV
KDV dâhil ödenen: 184.080,00-TL
4. İ.Ü. Eski Sarıkışla Binası sahası ve Sosyal Bilimler Enstitüsü Sahası Arkeojeofizik (GRP Radar) Çalışması işi.(Bitti)
Sözleşme Bedeli: 28.500,00-TL + KDV
KDV dâhil ödenen: 33.630,00-TL
5. İ.Ü. Merkez Kütüphanesi LEED Yeşil Bina tasarım Aşaması Dan. Hizmet Alım işi.(Bitti)
Sözleşme Bedeli: 45.000,00-TL + KDV
KDV dâhil ödenen: 53.100,00.-TL
6. İ.Ü. Edebiyat Fakültesi Tarih Öncesi Müzesi Projeleri Ön Hazırlık Dosyasının Haz. işi.(Devam ediyor)
Sözleşme Bedeli: 184.000,00.-TL+KDV
KDV dâhil ödenen: 108.560,00.-TL
7. İ.Ü.618 Ada, 19 Parsel Merkez Bahçe Profesörler evi (Bab-1 Sera Aseri Köşkü) Röleve, Restitüsyon ve Restorasyon projesi Haz.İşi.ve ilgili Mühendislik Projeleri Dan.Hizmet Alım işi.(Bitti)
Sözleşme Bedeli: 147.200,00.-TL+ KDV
KDV dâhil ödenen: 151.860,00.-TL
8. İ.Ü. Cerrahpaşa Yerleşkesi, Eski Dekanlık Binası (KLP) Restitüsyon, Restorasyon Projesi ve Mühendislik Projeleri Haz.İşi. (Bitti)
Sözleşme Bedeli: 118.000,00-TL+KDV
KDV dâhil ödenen: 69.620,00.-TL
9. İ.Ü. 664 Ada Açık ve Uzaktan Eğitim Fakültesi (AUZEF) Mimari Avan Projeleri Hazırlanması işi.(Devam ediyor)
Sözleşme Bedeli: 30.200,00.-TL+KDV
KDV dâhil ödenen: 14.254,40.-TL
10. İ.Ü. 3036 Ada, 4 Parsel İktisat Fakültesi ek Binası Mimari Avan Projesi Hazırlanması işi.(Devam ediyor)

Sözleşme Bedeli:59.300,00.-TL+KDV

KDV dâhil ödenen: 27.989,60.-TL

11. İ.Ü. 2116 Ada, 169, 180 ve 181 Parsellerin 3194 Sayılı İmar Kanununun 15.16 ve 17 Maddeleri gereği uygulama işi.(Bitti)

Sözleşme Bedeli: 40.000,00.-TL+KDV

KDV dâhil ödenen: 47.200,00.-TL

12. İ.Ü. İstanbul İli Büyükçekmece İlçesi, Akçaburgaz Mah. 226 Ada, 2 Parselde bulunan alanın Sağlık Teknokent Alanı Harita Hizmet Alım işi.(Bitti)

Sözleşme Bedeli: 20.000,00.-TL+KDV

KDV dâhil ödenen: 23.600,00.-TL

13. İ.Ü. Hasdal Kampüsü(Ragıp Ulubey Kışlası) Eski Tarihi Su hattı (Metro Çevresi) Sahasında Eski Dönemlere ait Tarihsel Kalıntıların Belirlenmesine Yönelik Arkeojeofizik (GPR Radar) Ölçümleri Yapılması ve Rapor Hazırlanması işi.(Bitti)

Sözleşme Bedeli: 20.000,00.-TL+KDV

KDV dâhil ödenen: 23.600,00.-TL

TOPLAM KDV DÂHİL HARCAMA: 858.592,22-TL

3.1.2.1.1.1.2. YERLEŞKE ALT YAPISI

2006H031630 Proje numaralı Kampüs Altyapısı projesi kapsamında;

1. İ.Ü. Mühendislik ve Veteriner Fakültesi Altyapı İşİ ile Avcılar Kampüsü Çevre Aydınlatma Yapım işi. (Bitti)

Sözleşme Bedeli: 2.561.000,00-TL + KDV

KDV dâhil ödenen: 3.211.245,86-TL

TOPLAM KDV DÂHİL YEKÜN: 3.211.245,86-TL

2006H031630 Proje numaralı Kampüs Altyapısı projesi kapsamında (Engelliler için);

1. İ.Ü. Kongre Kültür Merkezi Binası Hissedilebilir Yüzey Yapılması işi. (Bitti)

Sözleşme Bedeli: 42.000,00-TL + KDV

KDV dâhil ödenen: 49.560,00-TL

2. İ.Ü. Hasan Ali Yücel Eğitim Fakültesi (HAYEF) Derslikler Binası Hissedilebilir Yüzey yap. işi. (Bitti)

Sözleşme Bedeli: 25.500,00-TL + KDV

KDV dâhil ödenen: 30.090,00-TL

3. İ.Ü. İstanbul Tıp Fakültesi Çocuk Gastroloji Enfeksiyon Poliklinik Binası Girişine Dikey Tip Engelli Lifti Kurulması işi.(Bitti)

4. Sözleşme Bedeli: 107.965,00-TL + KDV

KDV dâhil ödenen: 127.398,70-TL

5. İ.Ü. Muhtelif Binalarda Engelli Korkulukları Yapım işi.(Bitti)

Sözleşme Bedeli: 178.000,00-TL + KDV

KDV dâhil ödenen: 210.040,00-TL

TOPLAM KDV DÂHİL YEKÜN: 417.088,70 -TL

3.1.2.1.1.1.3. DERSLİK VE MERKEZİ BİRİMLER

2006H031640 Proje numaralı Derslik ve Merkezi Birimler projesi kapsamında;

1. İ.Ü. 3035 Ada, 5 Parsel Biyomühendislik Binası II. Etap Yapım İşi. (Devam ediyor)
Sözleşme Bedeli: 104.947.000,00 + KDV

KDV dâhil ödenen: 37.434.282,38-TL

Kaba İnşaat İmalatları: Sözleşme Porsantajı: % 32,59 Toplam Gerçekleşme Yüzdesi: 87,73 Çelik Konstrüksiyon imalatlar devam etmekte olup, son faza ait imalatların yapımı tamamlanacaktır. Betonarme yangın merdivenleri, 2 aksta devam etmektedir. İlk iki fazın döşeme betonları tamamlanmıştır. 3.faz çelik konstrüksiyon imalatlarındaki döşeme imalatları devam etmektedir. Kaba inşaat imalatları seviyesi 10 No'lu hakedişe göre % 28,599897 iş grubu porsantaj oranının % 87,73 toplam gerçekleştirme yüzdesi seviyesindedir. Dış Cephe (gyidirme) alt yapı çalışmaları devam etmektedir. Ayrıca Çelik Konstrüksiyon ilave takviyeleriyle ilgili uygulamalar devam etmektedir.



2. İ.Ü. Beyazıt Yerleşkesi 572 Ada, 36 Parsel Bina Yapım işi.(Bitti)
Sözleşme Bedeli: 1.487.000,00-TL + KDV

KDV dâhil ödenen: 732.387,83-TL





3. İ.Ü. Adalet Meslek Yüksekokulu Yeni Bina Yapım işi. (Kesin Hesap)
Sözleşme Bedeli: 3.182.000,00.-TL + 1.526.632,34.-TL + KDV
KDV dâhil Kesin Hesap ödenen: 40.780,34-TL
4. İ.Ü. Beyazıt Yerleşkesi 572 Ada, 36 Parsel İkmal İnş. İş. (Devam ediyor)
Sözleşme Bedeli: 1.230.000,00 + KDV
KDV dâhil ödenen: 993.744,91 -TL
5. İ.Ü.2018/ 30121 sayılı İcra Dosyası Ödemesi İlahiyat Fak. İnş. (Bitti)
KDV dâhil ödenen: 854.595,57-TL

TOPLAM KDV DÂHİL YEKÜN: 40.055.791,03- TL

3.1.2.1.1.1.4. EĞİTİM BÜYÜK ONARIM

2006H031620 Proje numaralı Büyük Onarım projesi kapsamında;

1. İ.Ü. Edebiyat Fakültesi Muhtelif Onarım İş. (Bitti)
Sözleşme Bedeli: 3.179.137,55 + 1.586.254,76 = 4.765.392,31 + KDV
KDV dâhil ödenen: 596.040,54-TL





2. İ.Ü. Cerrahpaşa Tıp Fakültesi Yeni Kız Yurdu Onarımı (Bitti)
Sözleşme Bedeli: 1.456.000,00.-TL+KDV
KDV dâhil ödenen: 67.733,67.-TL



3. İ.Ü. Orman Fakültesi Yamanlar Binası Elektrik Tesisatı Yen. İşi. (Bitti)
Sözleşme Bedeli: 312.000,00-TL + KDV
KDV dâhil ödenen: 361.161,75.-TL
4. İ.Ü. Hukuk Fakültesi Isıtma Tesisatı Yenilenmesi İşi. (Bitti)
Sözleşme Bedeli: 34.000,00-TL + KDV
KDV dâhil ödenen: 40.120,00-TL
5. İ.Ü. Mühendislik Fakültesi Muhtelif Onarım işi. (Bitti)
Sözleşme Bedeli: 53.000,00-TL + KDV

- KDV dâhil ödenen: 62.540,00-TL**
6. İ.Ü. Büyükçekmece Yerleşkesi Pis Su Kanalı Yapılması ve Açık Kanalet Onarımı işi. (Bitti)
Sözleşme Bedeli: 57.000,00-TL + KDV
KDV dâhil ödenen: 67.260,00-TL
7. İ.Ü. Osmanlı Dönem Müziği Uygulama ve Araştırma Merkezi (Mirgün Köşkü) Kazanların ve Tesisatın Kısmi Yenilenmesi işi. (Bitti)
Sözleşme Bedeli: 33.800,00-TL + KDV
KDV dâhil ödenen: 39.884,00-TL
8. İ.Ü. 2017/40521 No'lu icra dosyasına ödeme (Onur KOCAMAN)
KDV dâhil ödenen: 22.083,85-TL
9. İ.Ü. Sürekli Eğitim Merkezi (35 ve 36 Parsel)Boya ve Şifreli Kasa Kapı Yapılması işi.(Bitti)
Sözleşme Bedeli:49.000,00-TL + KDV
KDV dâhil ödenen: 57.820,00-TL
10. İ.Ü. Esnaf Hastanesi Çatı Onarımı ve Boya Yapılması işi. (Bitti)
Sözleşme Bedeli: 55.000,00-TL + KDV
KDV dâhil ödenen: 64.900,00-TL
11. İ.Ü. İletişim Fakültesi Muhtelif Odaların Düz. İşİ.(Bitti)
Sözleşme Bedeli:59.650,00-TL + KDV
KDV dâhil ödenen: 70.387,00-TL
12. İ.Ü. İstanbul Tıp Fakültesi Ek Bina İnşaat İnce işi.(Bitti)
Sözleşme Bedeli: 58.000,00-TL + KDV
KDV dâhil ödenen: 68.440,00-TL
13. İ.Ü. Avcılar Yerleşkesi Eski Teknik Bilimleri Meslek Yüksekokulu Binaları ile Beyazıt Yerleşkesi Yabancı Diller Yüksekokulu Genel Onarım işi.(Bitti)
Sözleşme Bedeli: 999.895,80-TL + KDV
KDV dâhil ödenen: 1.415.738,32-TL
14. İ.Ü. Rektörlük Merkezi Kazan Dairesi Buhar Kazanlarının Onarımı.(Bitti)
Sözleşme Bedeli:26.600,00-TL + KDV
KDV Dâhil ödenen: 31.388,00-TL
15. İ.Ü. İletişim Fakültesi Islak Mahal Yenilenmesi işi.(Bitti)
Sözleşme Bedeli: 54.700,00-TL + KDV
KDV dâhil ödenen: 64.546,00-TL
16. İ.Ü. Ulaştırma Lojistik Fakültesi Çatı Onarımı işi.(Bitti)
Sözleşme Bedeli: 33.000,00-TL + KDV
KDV dâhil ödenen: 38.940,00-TL
17. İ.Ü. Avcılar Yerleşkesi Teknoloji Transfer Merkezi Onarım işi.(Bitti)
Sözleşme Bedeli: 56.500,00-TL + KDV
KDV dâhil ödenen: 66.670,00-TL
18. İ.Ü. İstanbul Tıp Fakültesi 14 Adet Asansöre Revizyon Yapılması işi.(Bitti)
Sözleşme Bedeli: 445.000,00-TL + KDV
KDV dâhil ödenen: 525.100,00-TL
19. İ.Ü. Yabancı Diller Bölümü Bodrum kat Kolonlarının Onarım İşİ.(Bitti)

- Sözleşme Bedeli: 55.000,00-TL + KDV
KDV dâhil ödenen: 64.900,00-TL
20. İ.Ü. İstanbul Tıp Fakültesi Mono blok Girişi Onarım işi.(Bitti)
Sözleşme Bedeli: 52.250,00-TL + KDV
KDV dâhil ödenen: 61.655,00-TL
21. İ.Ü. Büyükçekmece Yerleşkesi Yapı Laboratuvarı Binası Çatı Onarım işi.(Bitti)
Sözleşme Bedeli: 53.200,00-TL + KDV
KDV dâhil ödenen: 62.776,00-TL
22. İ.Ü. Mühendislik Fak. MF1 Blok Elektrik Tadilatı On. İşi.(Bitti)
Sözleşme Bedeli:58.794,00-TL + KDV
KDV dâhil ödenen: 69.376,92-TL
23. İ.Ü. Veteriner Fakültesi VT1 Blok Elektrik Onarım işi.(Bitti)
Sözleşme Bedeli:58.881,00-TL + KDV
KDV dâhil ödenen: 69.479,58-TL
24. İ.Ü. İstanbul Tıp Fakültesi Ortopedi İç Hastalıkları Nörolojik Bilimler Psikiyatri Binalarını Besleyen Kazan Dairesi İşi.(Bitti)
Sözleşme Bedeli: 190.529,98-TL + KDV
KDV dâhil ödenen: 219.074,95-TL
25. İ.Ü. Mühendislik Fakültesi İnşaat Mühendisliği Bölümü Elektrik Tadilat işi ile Mühendislik Fakültesi ve Veteriner Fakültesi Acil Durum Yönlendirme Armatürü Montaj işi.(Bitti)
Sözleşme Bedeli: 58.845,00-TL + KDV
KDV dâhil ödenen: 69.437,10-TL
26. İ.Ü. Merkez Kampüs Bahçe Aydınlatma Bakım ve Onarım işi.(Bitti)
Sözleşme Bedeli: 56.900,00-TL + KDV
KDV dâhil ödenen: 67.142,00-TL
27. İ.Ü. İletişim Fakültesi Bahçe Düzenlenmesi ve Kamelya Yapılması işi.(Bitti)
Sözleşme Bedeli: 60.500,00-TL + KDV
KDV dâhil ödenen: 71.390,00.-TL
28. İ.Ü. İstanbul Tıp fakültesi Ek Bina İnş. İşi.(Bitti)
Sözleşme Bedeli: 60.000,00-TL + KDV
KDV dâhil ödenen: 70.800,00.-TL
29. İ.Ü. Cerrahpaşa Fen Bilimleri Enstitüsü Onarım İşi(Bitti)
Sözleşme Bedeli: 53.750,00-TL + KDV
KDV dâhil ödenen: 63.425,00.-TL
30. İ.Ü. Cerrahpaşa Mühendislik Fakültesi Fiziksel Kimya Anabilim Dalı Lab. Onarım işi (Bitti)
Sözleşme Bedeli: 52.000,00-TL + KDV
KDV dâhil ödenen: 61.360,00.-TL
31. İ.Ü. Yabancı Diller Yüksekokulu Sınıfların Boya ve Çatı işi.(Bitti)
Sözleşme Bedeli: 59.400,00.-TL+KDV
KDV dâhil ödenen: 70.092,00.-TL
32. İ.Ü. Büyükçekmece yerleşkesi merkez Kütüphane Depo On. İşi.(Bitti)
Sözleşme Bedeli: 241.000,00.-TL+KDV

- KDV dâhil ödenen: 284.368,80.-TL**
33. İ.Ü. Eczacılık Fakültesi Teknofarma Binası Boya ve Muhtelif On. İşi. (Bitti)
Sözleşme Bedeli: 58.000,00.-TL+KDV
KDV dâhil ödenen: 68.440,00.-TL
34. İÜ Nadir Eserler Kütüphanesi ve İletişim Fakültesi Binaları Çevre Aydınlatma ile Basit Onarım işi. (Bitti)
Sözleşme Bedeli: 51.800,00.-TL+KDV
KDV dâhil ödenen: 61.124,00.-TL
35. İ.Ü. Cerrahpaşa Mühendislik Fakültesi Lisans Enst. Tes. Boya işi. (Bitti)
Sözleşme Bedeli: 54.000,00.-TL+KDV
KDV dâhil ödenen: 63.720,00.-TL
36. İ.Ü. Cerrahpaşa Lisansüstü Eğitim Enstitüsü Dış Cephe Boyanması ve Onarımı işi. (Bitti)
Sözleşme Bedeli: 59.700,00.-TL+KDV
KDV dâhil ödenen: 70.446,00.-TL
37. İ.Ü. İlahiyat Fakültesi C-D-E Blokların Boya ve Muhtelif On. İşi. (Bitti)
Sözleşme Bedeli: 62.000,00.-TL+KDV
KDV dâhil ödenen: 73.160,00.-TL
38. İ.Ü. Atatürk İlkleri ve İnkılâp Tarihi Enstitüsü On. İşi. (Bitti)
Sözleşme Bedeli: 35.900,00.-TL+KDV
KDV dâhil ödenen: 42.362,00.-TL
39. İ.Ü. Kongre Kültür Merkezi Çatı Onarımı ve Boya yapılması işi. (Bitti)
Sözleşme Bedeli: 57.000,00.-TL+KDV
KDV dâhil ödenen: 67.260,00.-TL
40. İ.Ü. Eski İşletme Fakültesi Binası Dış Cephe Boyanması ve Çatı Paretı On. İşi. (Bitti)
Sözleşme Bedeli: 57.650,00.-TL+KDV
KDV dâhil ödenen: 68.027,00.-TL
41. İ.Ü. İstanbul Tıp Fakültesi Okuma Salonu ve Derslik Binası Muhtelif İşlerin yapılması işi. (Bitti)
Sözleşme Bedeli: 60.500,00.-TL+KDV
KDV dâhil ödenen: 71.390,00.-TL
42. İ.Ü. Cerrahpaşa Tıp Fak. Ruh Sağlığı Hastalıkları Anabilim Dalı Onarım işi (Bitti)
Sözleşme Bedeli: 55.000,00.-TL+KDV
KDV dâhil ödenen: 64.900,00.-TL
43. İ.Ü. İstanbul Tıp Fakültesi Histoloji Çatı Yenilenmesi ve Dış Hekimliği Fakültesi Konferans Salonu Asma Tavan Onarım işi. (Bitti)
Sözleşme Bedeli: 50.250,00.-TL+KDV
KDV dâhil ödenen: 59.295,00.-TL
44. İ.Ü. Astronomi ve Uzay Bilimleri WC Mahallerinin ve Lab. Mahallerinin Onarım Yapım işi.(Bitti)
Sözleşme Bedeli: 59.500,00.-TL+KDV
KDV dâhil ödenen: 70.210,00.-TL
45. İ.Ü. İstanbul Tıp Fakültesi Hemşire Lojmanı Boya Yapılması işi.(Bitti)
Sözleşme Bedeli: 57.500,00.-TL KDV

KDV dâhil ödenen:67.850,00.-TL

46. İ.Ü. Su Bilimleri Fakültesi İç Su ürünleri Üretimi ve Uygulama Birimleri Deney Hayvanları Ünitesi Rögar Alt Yapısı Yapım işi.(Bitti)

Sözleşme Bedeli:56.560,00.-TL+KDV

KDV dâhil ödenen: 66.740,80.-TL

47. İ.Ü. Merkez Garaj Mahalli Onarım Yapılması işi.(Bitti)

Sözleşme Bedeli: 52.500,00.-TL+KDV

KDV dâhil ödenen: 61.950,00.-TL

48. İ.Ü. İstanbul Tıp Fakültesi Ortopedi ve Travmatoloji A.B.D. Ameliyathane Boyanması işi.(Bitti)

Sözleşme Bedeli: 59.600,00.-TL+KDV

KDV dâhil ödenen:70.328,00.-TL

TOPLAM KDV DÂHİL YEKÜN: 6.013.233,29- TL

3.1.2.1.1.2. KÜLTÜR SEKTÖRÜ

1999H040330 Proje numaralı Tarihi Binaların Onarım ve Restorasyon projesi kapsamında;

1. İ.Ü. 3036 Ada, 4 Parsel Tarihi Kalıntı Restorasyonu ve Çevre Düzenle işi.(Bitti)

Sözleşme Bedeli: 3.168.633,77-TL + KDV

KDV dâhil ödenen: 332.994,12-TL



2. İ.Ü. Fen Fakültesi Fizik Bölümü Yenilenebilir Enerji ve Oksit Hibrit Lab. Tadilatı işi. (Bitti)

Sözleşme Bedeli: 109.200,00-TL + KDV

KDV dâhil ödenen: 128.856,00-TL

3. İ.Ü. Fen Fakültesi WC Onarımı ve Muhtelif Boya İşleri.(Bitti)

Sözleşme Bedeli: 99.750,00-TL + KDV

KDV dâhil ödenen: 117.705,00-TL

4. İ.Ü. Mirgün Köşkü Atık Su Giderlerinin Yenilenmesi İşleri.(Bitti)

Sözleşme Bedeli: 66.800,00-TL + KDV

KDV dâhil ödenen: 78.824,00-TL

5. İ.Ü. Rektörlüğü Beyazıt Yangın Kulesi ve Muhtelif Birimler Onarımı İşi.(Bitti)
Sözleşme Bedeli: 119.900,00-TL + KDV
KDV dâhil ödenen: 141.482,00-TL
6. İ.Ü. Fen Bilimleri Enstitüsü Parke Sistire Cila İşi. (Bitti)
Sözleşme Bedeli: 75.000,00-TL + KDV
KDV dâhil ödenen: 88.500,00-TL
7. İ.Ü. İlahiyat Fakültesi Duvar Onarımı işi.(Bitti)
Sözleşme Bedeli: 168.500,00-TL + KDV
KDV dâhil ödenen: 198.830,00-TL
8. İ.Ü. Su Bilimleri Fakültesi İç Sular Biyolojisi Lab. Elektrik işi.(Bitti)
Sözleşme Bedeli: 72.000,00-TL + KDV
KDV dâhil ödenen: 84.960,00-TL
9. İ.Ü. Beyazıt Yerleşkesi Muhtelif Binaların Yağmur İnişleri ve Onarım işleri yapım İşi.(Bitti)
Sözleşme Bedeli: 135.000,00-TL + KDV
KDV dâhil ödenen:159.300,00.-TL
10. İ.Ü. İktisat Fakültesi Tarihi Kalıntı Seyir Terası Yapımı, Feyhaman Duran Parselinde yer alan Tarihi Kalıntı Restorasyonu ve Çevre Düzenlenme, Taş Odalar Çardak Yapımı ve Dış Cephe Boya işi.(Bitti)
Sözleşme Bedeli: 165.000,00-TL + KDV
KDV dâhil ödenen: 194.700,00-TL
11. İ.Ü. Hukuk Fakültesi Bodrum Kat Onarımı ve Havalandırma Yapım İşi.(Bitti)
Sözleşme Bedeli: 166.700,00-TL + KDV
KDV dâhil ödenen:196.706,00.-TL
12. İ.Ü. Kuranglez Yapılması Boya Yapılması ve Muhtelif Onarım İşi.(Bitti)
Sözleşme Bedeli: 91.500,00-TL + KDV
KDV dâhil ödenen:107.970,00.-TL
13. İ.Ü. Eczacılık Fakültesi Amfi Aydınlatma İşi.(Bitti)
Sözleşme Bedeli: 59.750,00-TL + KDV
KDV dâhil ödenen: 70.505,00.-TL
14. İ.Ü. Rektörlüğü Nadir Eserler Kütüphanesi Onarım İşi.(KESİN HESAP)
Sözleşme Bedeli: 893.144,24,00-TL +170.081,99 .-TL = 1.063.226,23.-TL +KDV
KESİN HESAP ödenen: 85.789,25.-TL
15. İ.Ü. Fen Fakültesi Biyoteknoloji Uygulamaları Lab. Yapım İşi.(Bitti)
Sözleşme Bedeli: 150.000,00-TL + KDV
KDV dâhil ödenen: 177.000,00.-TL
16. İ.Ü. Eczacılık Fakültesi A Blok Yağmur İnişlerinin Değiştirilmesi ve Muhtelif Onarım İşi.(Bitti)
Sözleşme Bedeli: 173.350,00-TL + KDV
KDV dâhil ödenen: 204.553,00-TL
17. İ.Ü. Fen Bilimleri Enstitüsü (Rektörlük Binası Bodrum Kat Arşiv) Mahalleri yapım İşi.(Bitti)
Sözleşme Bedeli: 144.900,00-TL + KDV
KDV dâhil ödenen:170.982,00.-TL

18. İ.Ü. Yapı İşleri ve Teknik Daire Başkanlığı Merkez Atölye Onarım İşi.(Bitti)

Sözleşme Bedeli: 175.000,00-TL + KDV

KDV dâhil ödenen: 202.197,38.-TL

19. İ.Ü. Nadir Eserler Kütüphanesi Cephe ve İç Duvarların Onarımı ve WC Mahallerinin Düzenlenmesi işi.(Bitti)

Sözleşme Bedeli: 186.000,00.-TL+KDV

KDV dâhil ödenen: 219.480,00.-TL

20. İ.Ü. Kariyer Geliştirme Uygulama ve Araştırma Merkezi Binası Dış Cephe Çatı ve Muhtelif Onarım İşlerinin Yapılması işi.(Bitti)

Sözleşme Bedeli: 82.750,00.-TL+KDV

KDV dâhil ödenen: 97.645,00.-TL

TOPLAM KDV DÂHİL YEKÜN: 3.058.978,75.- TL

3.1.2.1.1.3. SAĞLIK SEKTÖRÜ

2016I000270 Proje numaralı Muhtelif İşler projesi kapsamında;

1. İ.Ü. Cerrahpaşa Tıp Fakültesi Hafif Çelik Hastane ve Eğitim Yapılarının İnşası, mevcut muhtelif yapıların revize, Rehabilitesi ve zemin iyileştirme (kazı, kazık, destek sistemleri) işi.(Bitti)

Sözleşme Bedeli: 70.650.595,74 + 14.122.921,96 = 84.773.517,70-TL+KDV

KDV dâhil ödenen: 12.945.416,54.-TL

2. İ.Ü. Cerrahpaşa Tıp Fakültesi Hafif Çelik Hastane ve Eğitim Yapılarının İkmali ve Mevcut Muhtelif yapıların revize Rehabilitesi Tamamlanması işi.

Sözleşme Bedeli: 38.753.753,53.-TL+KDV

KDV dâhil ödenen: 25.330.846,92.-TL

3. İ.Ü. İstanbul Tıp Fakültesi İç Hastalıkları A.B.D. Binası, Göz Hastalıkları A.B.D. Binası, Nörolojik A.B.D. Binası, Temel Bilimler Binaları Dış Cephe Onarımı ve Boyanması işi.

Sözleşme Bedeli: 1.564.380,68.-TL+296.809,51.-TL= 1.861.190,20.-TL +KDV

KDV dâhil ödenen: 2.175.879,22.-TL

TOPLAM KDV DÂHİL YEKÜN: 40.452.142,68- TL

3.1.2.1.1.4. DİĞER BİRİMLERE YAPILAN İŞLER

Bu başlık altında harcama yetkisi diğer birimlere ait olan ve sadece teknik destek birimi olarak görev aldığımız eğitim, sağlık, spor ve kültür sektörlerindeki işlere yer verilmiştir.

3.1.2.1.1.4.1. DÖNER SERMAYE

1. İ.Ü. İstanbul Tıp Fakültesi Dekanlığı Muhtelif Çatı ve Dere on.(Bitti)

Sözleşme Bedeli: 444.068,20.-TL+86.511,80.-TL = 5630.580,00 .-TL +KDV

KDV dâhil ödenen: 405.137,78.-TL

2. İ.Ü. Dil Merkezi Dershane ve Amfi Düzenlenmesi işi.(Bitti)

Sözleşme Bedeli: 98.200,00.-TL+KDV

KDV dâhil ödenen: 115.876,00.-TL

3. İ.Ü. Dış Hekimliği Fakültesi Poliklinik Bilimler Binası Çatı Onarımı işi. (Bitti)

Sözleşme Bedeli: 133.000,00.-TL +KDV

KDV dâhil ödenen: 156.940,00.-TL

**4. İ.Ü. 3035 Ada, 5 Parsel Biyomühendislik Binası II. Etap Yapım işi.(Devam ediyor)
(Hazine + D.Sermaye)**

Sözleşme Bedeli: 104.947.000,00-TL +KDV

KDV dâhil ödenen: 11.520.167,99.-TL

TOPLAM KDV DÂHİL YEKÜN: 12.198.121,77.-TL

3.1.2.1.2. SAĞLIK KÜLTÜR VE SPOR DAİRE BAŞKANLIĞI FAALİYETLERİ

Tablo 60- Sağlık Kültür ve Spor Daire Başkanlığı tarafından 2018 yılında birim bazında yapılan harcamalar

BİRİM GİDERLERİ	TUTAR (TL)
Beslenme Giderleri	37.043.147,07
Barınma Giderleri	313.786,50
Kültür ve Spor Giderleri	2.131.441,37
Cari Hizmet Giderleri	24.690.839,76
Sağlık Giderleri	0,00
İadeler	96.675,00
ARA TOPLAM	64.275.889,70
Kalan	202.770,41
GENEL TOPLAM	64.478.660,11

Tablo 61- Yemek hizmetine öğrenci ve memur katkıları

YEMEK KATKI VE YÜKLENİCİ BİLGİLERİ	TUTAR (TL)
Öğrenci yemek yükleninceye ödenen TOPLAM tutar	20.652.917,95
Sağlık Kültür bütçesinden öğrenci yemeğine Katkı	14.613.241,41
Öğrenci yemeğinden elde edilen toplam gelir	5.805.166,49
Memur Yemek Yükleniciye ödenen	2.980.876,64
Memur yemek toplam gelirleri (Dolum+3/2ler)	3.002.000,01

3.1.2.1.3. İDARİ VE MALİ İŞLER DAİRE BAŞKANLIĞI FAALİYETLERİ

Personel Taşıma Hizmeti Alımı: **19.611.320,27-TL**

Temizlik Hizmeti Alımı: **6.615.294,96-TL**

Güvenlik Hizmeti Alımı: **7.268.188,59-TL**

TSE Eğitimi, Muhtelif Eğitim ve Kurslara Katılım Giderleri: 35.915,22-TL

Üniversitemiz Basın İlan Kurumuna ödenen ilan giderleri: 200.621,45-TL

- 664 ada 6 parsel sayılı taşınmaz malın 01.11.2017-31.07.2018 tarihleri arası ecri misil ödemesi: 4.160,00-TL
- 576 ada 2 parsel ait ecri misil ödemesi: 27.480,00-TL
- 1158 ada 2 parsel ait ecri misil ödemesi: 9.867,00-TL
- 664 ada 6 parsel ait ecri misil ödemesi: 10.232,26-TL
- 1397 ada 30 parsel sayılı taşınmazın apartman giderleri: 11.575,66-TL
- İnci Apartman Yöneticiliği / 1656 ada 381 parsel apartman gideri: 13.627,25-TL
- Sinan apartmanı 1397 ada 30 parsel sayılı taşınmazın apartman gideri: 450,20-TL
- Üniversitemize vasiyet yoluyla bırakılan İstanbul 1. Sulh Hukuk Mahkemesinin 2006/7 esas 2012/63 sayılı kararı ile 1/4 hissesi Üniversitemiz adına tescil edilen 34 pafta 866 parsel sayılı (10. Bağımsız bölüm) sayılı taşınmaz mala ilişkin hissemiz oranında apartman gideri ödemesi: 12.000,00-TL
- 664 ada 6 parsel sayılı taşınmaz malın 01.08.2018 tarihinden itibaren aylık kira bedeli ile 12.08.2015-31.10.2017 ve 01.11.2017-31.07.2018 tarihleri arası gecikme bedeli ödemesi: 2.581,04-TL

Menkul mal alım, bakım ve onarım giderlerine 699.000-TL ödenek verilmiş ve yıl içerisinde Üniversitemiz bütçe imkânlarından 255.500-TL eklenmiş, 1.550-TL düşülmüş ve toplam ödenek 952.950-TL olmuş ve 945.728-TL'lik harcama yapılmıştır. Harcama oranı % 99,2'dir.

Tablo 62- Mamul Mal Alımları Tertibinden Başkanlığımızca 2018H030280 proje numarası ile projelendirilen işler.

6340805	İstanbul Üniversitesi Merkez Kütüphane ve Nadir Eserler Kütüphanesi Binalarına Kamera Alımı ve Mevcut Sisteme Entegrasyonu işi	64.900,00
6541697	İstanbul Üniversitesi Güzel Sanatlar Bölüm Başkanlığı ihtiyacı Harici Hard disk ve Hukuk Müşavirliğinin ihtiyacı KYOCERA TASCALFA model Yazıcı için Toner alımı.	1.888,00
6676275	İstanbul Üniversitesi Telefon Santrallerinde kullanılmak üzere redresör modülü alımı. (Montaj dâhil)	37.170,00
6103970	İstanbul Üniversitesi İktisat Ek Bina -2. Katta bulunan depoya kamera alımı ve mevcut sisteme entegrasyonu işi. (Montaj ve devreye alma dâhil)	76.700,00
5936142	Üniversitemiz İdari ve Mali İşler Daire Başkanlığı Çay Ocağının ihtiyacı Su Arıtma Cihazı alımı	3.516,40
5690965	İstanbul Üniversitesi Büyükdere Yerleşkesi Kamera, Monitör Askı Aparatı ve 10 kVA UPS alımı. (montaj ve devreye alma dâhil)	72.688,00
6331110	Üniversitemiz Rektörlük ve Bağlı Birimlere DMO'dan Demirbaş alımı 5 adet projeksiyon cihazı alımı	13.559,62
6787008	Telsiz ve röle alımı güvenlik amirliği için	94.966,40
5299868	Üniversitemiz Basın ve Halkla İlişkiler Müdürlüğü, Güvenlik Amirliği, Fen Fakültesi Biyoloji Bölümü Botanik Anabilim Dalının ihtiyacı cihaz ve muhtelif malzeme alımı.	49.276,80
5296589	Üniversitemiz Basın ve Halkla İlişkiler Müdürlüğü, Güvenlik Amirliği, Fen Fakültesi Biyoloji Bölümü Botanik Anabilim Dalının ihtiyacı cihaz ve muhtelif malzeme alımı.	2.596,00
5064336	Üniversitemiz Basın ve Halkla İlişkiler Müdürlüğü, Güvenlik Amirliği, Fen Fakültesi Biyoloji Bölümü Botanik Anabilim Dalının ihtiyacı cihaz ve muhtelif malzeme alımı.	9.847,10
5295580	Siyasal mobilya alımı	491.946,91
5711205	Üniversitemiz Rektörlük ve Bağlı Birimlere D.M.O den demirbaş alımı (bilgisayar alımı)	302.968,78
4922563	İ.Ü. Edebiyat Fakültesi Şeref Holüne Kamera Alımı. (Montaj ve devreye alma dâhil)	78.824,00
6512672	İ.Ü İdari ve Mali İşler Daire Başkanlığı demirbaş malzeme Bilgisayar ve dizüstü bilgisayar alımı DMO	39.850,29
4705429	İstanbul Üniversitesi Cerrahpaşa Rektörlüğüne Devlet Malzeme Ofisinden Demirbaş Alımı	256.153,40
5935897	Üniversitemiz İdari ve Mali İşler Daire Başkanlığı Taşınır Kayıt Deposuna Renkli Fotokopi Makinesi (Dijital) Alımı.	79.060,00
5657891	Üniversitemiz İdari ve Mali İşler Daire Başkanlığı Taşınır Kayıt Deposunun ihtiyacı Sayısal Telefon (Dijital) Alımı	27.258,00

5552531	Üniversitemiz Osmanlı Dönemi Müziği Uygulama ve Araştırma Merkezi Müdürlüğünün ihtiyacı Yakıt Tankı (1 Ton'luk) Alımı. (Montaj dâhil)	9.912,00
6350709	Üniversitemiz İdari ve Mali İşler Daire Başkanlığı Taşınır Kayıt Deposuna Çok Fonksiyonlu Faks Cihazı Alımı.	10.938,60
6612886	Üniversitemiz Siyasal Bilgiler Fakültesi Dekanlığının ve İdari ve Mali İşler Daire Başkanlığının ihtiyacı Personel Devam Kontrol Cihazı (PDKS) Alımı. (Montaj ve Devreye Alma dâhil)	15.812,00
4015279	İ.Ü. Esnaf Hastanesi Ek Hizmet Binasında bulunan Güvenlik Kamera Sistemine DVR Alımı.(montaj dâhil)	21.712,00
4398118	İ.Ü. Cerrahpaşa Yerleşkesi ve Avcılar Rektörlük Binası için Perde Alımı (montaj dâhil)	15.897,60
5717889	Üniversitemiz Rektörlük ve Bağlı Birimlerin Demirbaş ihtiyacı Bilişim malzemeleri alımı DMO	44.398,48
3764721	İ.Ü. Yazı İşleri ve Genel Evrak Müdürlüğünde kullanılan Develop İneo+251 Marka Fotokopi Makinesine Toner alımı	2.466,20
3843296	İ.Ü İdari ve Mali İşler Daire Başkanlığı Toplantı Odasına Salon Tipi Klima Alımı. (montaj dâhil)	10.856,00
3971015	Cerrahpaşa Rektörlüğü ve Bağlı Birimlerine El Dedektörü Alımı	3.835,00
4190142	Halkla ilişkiler birimine Power supply alımı	1.587,10
4748363	İ.Ü. Fen Fakültesi Fizik Bölümü Katı hal Fiziki Anabilim Dalında 160 kVA Kesintisiz Güç Kaynağına Akü Alımı. (montaj dâhil)-İ.Ü İdari ve Mali İşler Daire Başkanlığı Toplantı Odasına Salon Tipi Klima Alımı. (montaj dâhil)-İstanbul Üniversitesi Cerrahpaşa Rektörlüğü ve Bağlı Birimlerine El Dedektörü Alımı, İ.Ü. Yazı İşleri ve Genel Evrak Müdürlüğünde kullanılan Develop İneo+251 Marka Fotokopi Makinesine Toner, Basın ve Halkla İlişkiler Müdürlüğüne Power Supply Alımı.	28.697,60
4164041	Üniversitemiz İdari ve Mali İşler Daire Başkanlığının ihtiyacı 27" Monitör ve Fen Fakültesi Dekanlığı Botanik Anabilim Dalının ihtiyacı Derin Dondurucu Alımı.	6.796,80
4180732	Üniversitemiz İdari ve Mali İşler Daire Başkanlığının ihtiyacı 27" Monitör ve Fen Fakültesi Dekanlığı Botanik Anabilim Dalının ihtiyacı Derin Dondurucu Alımı.	35.990,00
3554757	Kütüphane ve basın halkla ilişki. 4TB harici disk alımı	3.745,32
3601984	DVR kayıt cihazı alımı	8.024,00
3681566	Üniversitemiz Genel Sekreterlik, Basın ve Halka İlişkiler Müdürlüğü, Bilgi İşlem Daire Başkanlığı ve Nadir Eserler Kütüphanesinin ihtiyacı muhtelif malzeme (Elektrik, Elektronik ve Demirbaş) alımı	31.860,00
3682180	Üniversitemiz Genel Sekreterlik, Basın ve Halka İlişkiler Müdürlüğü, Bilgi İşlem Daire Başkanlığı ve Nadir Eserler Kütüphanesinin ihtiyacı muhtelif malzeme (Elektrik, Elektronik ve Demirbaş) alımı	1.593,00
4200486	Güvenlik amirliğine güvenlik kabini alımı-Üniversitemiz Genel Sekreterlik, Basın ve Halka İlişkiler Müdürlüğü, Bilgi İşlem Daire Başkanlığı ve Nadir Eserler Kütüphanesinin ihtiyacı muhtelif malzeme (Elektrik, Elektronik ve Demirbaş) alımı.	21.535,00
3359339	İstanbul Üniversitesi Siyasal Bilgiler Fakültesine Baskı Makinesi Alımı ve Yapı İşleri Teknik Daire Başkanlığı Atölyesine 11 Kalem Muhtelif Mal Alımı	44.261,80
3427172	İstanbul Üniversitesi Siyasal Bilgiler Fakültesine Baskı Makinesi Alımı ve Yapı İşleri Teknik Daire Başkanlığı Atölyesine 11 Kalem Muhtelif Mal Alımı	7.132,79
3284527	Bilgi İşlem Daire Başkanlığı ve İdari ve Mali İşler Daire Başkanlığına demirbaş alımı (Koltuk Alımı)	37.783,31
3281711	Üniversitemiz Kariyer Geliştirme Uygulama ve Araştırma Merkezi Mahallerine Split Klima ve Sosyal Bilimler Enstitüsü Müdürlüğüne Salon Tipi İnverter Klima Merkezi Sistem VRF takılması (Montaj dâhil)	33.040,00
2827995	Üniversitemiz Rektörlük ve Bağlı Birimlerin ihtiyacı olan muhtelif ebatlarda Türk Bayrağı, Flama ve Toner alımı	25.552,31
2952653	Üniversitemiz Rektörlük ve Bağlı Birimlerin ihtiyacı olan muhtelif ebatlarda Türk Bayrağı, Flama ve Toner alımı	21.623,50
3153959	Üniversitemiz Rektörlük ve Bağlı Birimlerin ihtiyacı olan muhtelif ebatlarda Türk Bayrağı, Flama ve Toner alımı	24.138,00
2590379	Üniversitemiz ve Bağlı Birimlerin ihtiyacı olan Demirbaş alımları DMO alımı	25.486,46
1167176	Büyükçekmece yerleşkesinde bulunan kesintisiz güç kaynağına akü alımı	76.464,00
1013599	24 adet zemin temizleme makinası alımı	265.343,67
909482	İktisat fak. Jalüzi perde alımı	36.575,28
891974	Yüksek emişli sessiz elektrik süpürgesi alımı	69.207,00
TOPLAM HARCANAN ÖDENEK:		2.645.434,52

Tablo 63- Kamulaştırma kapsamında ödenek yetersizliğinden dolayı Hazine ve Maliye Bakanlığında talep edilen icra ödemeleri ödeneği

TALEP TARİHİ	İŞİN ADI	TALEP EDİLEN TUTAR
27.06.2018	Üniversitemiz Avcılar Yerleşkesinde bulunan 7 pafta 2026 parsel sayılı taşınmaz mal malikleri tarafından açılan Kamulaştırmaz El Atma Davası neticesinde Küçükçekmece 2. Asliye Hukuk Mahkemesi 2016/428 esas 2017/228 karar sayılı kararı ile İstanbul 31. icra Müdürlüğü'nün 2017/21032 esas sayılı icra emirlerince ödenmesi gereken tutar. (ödenek tarihte doğacak faizler dikkate alınmamıştır)	356.025,77
04.07.2018	Üniversitemiz Avcılar Yerleşkesinde bulunan 7 Pafta 2668 parsel sayılı taşınmaz mal maliki (Turan GÜNEŞ) tarafından açılan Kamulaştırmaz El Atma Davası neticesinde Küçükçekmece 2. Asliye Hukuk Mahkemesi 2017/251 esas ve Küçükçekmece 3. İcra müdürlüğü'nün 2018/10206 Esas sayılı icra emirlerince ödenmesi gereken tutar. (ödenek tarihte doğacak faizler dikkate alınmamıştır)	512.695,36
18.06.2018	Üniversitemiz Avcılar Yerleşkesinde bulunan 7 Pafta 2668 parsel sayılı taşınmaz mal maliki (Serdar ÇETİN) tarafından açılan Kamulaştırmaz El Atma Davası neticesinde Küçükçekmece 2. Asliye Hukuk Mahkemesi 2012/85 esas ve Küçükçekmece 3. İcra müdürlüğü'nün 2018/9305 yeni Esas sayılı icra emirlerince ödenmesi gereken tutar. (ödenek tarihte doğacak faizler dikkate alınmamıştır)	426.908,87
27.06.2018	Üniversitemiz Avcılar Yerleşkesinde bulunan 7 pafta 2694 parsel sayılı taşınmaz mal malikleri tarafından açılan Kamulaştırmaz El Atma Davası neticesinde Küçükçekmece 2. Asliye Hukuk Mahkemesi 2016/83 esas 2017/428 karar sayılı kararı ile İstanbul 31. icra Müdürlüğü'nün 2017/40405 esas sayılı icra emirlerince ödenmesi gereken tutar. (ödenek tarihte doğacak faizler dikkate alınmamıştır)	691.409,39
28.06.2018	Üniversitemiz Avcılar Yerleşkesinde bulunan 7 pafta 2680 parsel sayılı taşınmaz mal malikleri tarafından açılan Kamulaştırmaz El Atma Davası neticesinde Küçükçekmece 1. İcra Müdürlüğü'nün 2016/264 esas sayılı icra emirlerince ödenmesi gereken tutar. (ödenek tarihte doğacak faizler dikkate alınmamıştır)	1.778.479,94
25.06.2018	Üniversitemiz Avcılar Yerleşkesinde bulunan 7 pafta 2695 parsel sayılı taşınmaz mal malikleri tarafından açılan Kamulaştırmaz El Atma Davası neticesinde Küçükçekmece 4. Asliye Hukuk Mahkemesinin 2012/295 esas, 2013/184 sayılı kararı ile Bakırköy 16. İcra Müdürlüğü'nün 2015/5597 esas sayılı icra emirlerince ödenmesi gereken tutar. (ödenek tarihte doğacak faizler dikkate alınmamıştır)	2.189.884,43
25.06.2018	Üniversitemiz Avcılar Yerleşkesinde bulunan 7 pafta 2693 parsel sayılı taşınmaz mal malikleri tarafından açılan Kamulaştırmaz El Atma Davası neticesinde Küçükçekmece 1. Asliye Hukuk Mahkemesi 2012/477 esas 2014/26 karar sayılı kararı ile Bakırköy 16. icra Müdürlüğü'nün 2016/9574 esas sayılı icra emirlerince ödenmesi gereken tutar. (ödenek tarihte doğacak faizler dikkate alınmamıştır)	2.430.364,51
29.06.2018	Üniversitemiz Avcılar Yerleşkesinde bulunan 7 pafta 2689 parsel sayılı taşınmaz mal malikleri tarafından açılan Kamulaştırmaz El Atma Davası neticesinde Küçükçekmece 4. Asliye Hukuk Mahkemesinin 2012/445 Esas 2013/185 karar sayılı kararı ile Bakırköy 16. icra Müdürlüğü'nün 2015/1438 esas sayılı icra emirleri gereğince ödenmesi gereken tutar. (ödenek tarihte doğacak faizler dikkate alınmamıştır)	2.841.122,59
25.06.2018	Üniversitemiz Avcılar Yerleşkesinde bulunan 7 Pafta 2690 parsel sayılı taşınmaz mal malikleri tarafından açılan Kamulaştırmaz El Atma Davası neticesinde Küçükçekmece 5. Asliye Hukuk Mahkemesi 2012/564 esas 2013/256 karar sayılı kararı ile Bakırköy 13. icra Müdürlüğü'nün 2015/7948 esas sayılı icra emirlerince ödenmesi gereken tutar. (ödenek tarihte doğacak faizler dikkate alınmamıştır)	6.353.918,50
16.05.2018	Avcılar Yerleşkesinde bulunan 10 pafta 2026 parsel sayılı taşınmaz mal maliki (Mavi ADAYILMAZ) tarafından açılan Kamulaştırmaz el atma davası neticesinde Küçükçekmece 5. Asliye Hukuk Mahkemesinin 2015/430 esas no 2018/103 karar sayılı kararı ile İstanbul 12. icra müdürlüğü'nün 2018/16679 esas sayılı icra emirlerince ödenmesi gereken tutar. (ödenek tarihte doğacak faizler dikkate alınmamıştır)	1.539.192,20
14.05.2018	Avcılar Yerleşkesinde bulunan 10 pafta 2026 parsel sayılı taşınmaz mal maliki (Fadim AKYÜZ) tarafından açılan Kamulaştırmaz el atma davası neticesinde Küçükçekmece 5. Asliye Hukuk Mahkemesinin 2016/46 esas 2018/108 karar sayılı kararı ile Bakırköy 7. icra müdürlüğü'nün 2018/8476 esas sayılı icra emirlerince ödenmesi gereken tutar. (ödenek tarihte doğacak faizler dikkate alınmamıştır)	321.367,88
14.05.2018	Avcılar yerleşkesinde bulunan 10 pafta 2026 parsel sayılı taşınmaz mal maliki (Şevket ADAYILMAZ) tarafından açılan Kamulaştırmaz el atma davası neticesinde Küçükçekmece 5. asliye hukuk mahkemesinin 2016/46 esas 2018/108 karar sayılı kararı ile Bakırköy 7. icra müdürlüğü'nün 2018/8476 esas sayılı icra emirlerince ödenmesi gereken tutar. (ödenek tarihte doğacak faizler dikkate alınmamıştır)	1.468.912,43

18.05.2018	Avcılar yerleşkesinde bulunan 10 pafta 2026 parsel sayılı taşınmaz mal malikleri (Durmuş Ali BAYRAM, Fadim AKYÜZ, Selim BAYRAM) tarafından açılan Kamulaştırmaz el atma davaları neticesinde Küçükçekmece 5. asliye hukuk mahkemesinin 2016/46 esas 2018/108 karar sayılı kararı ile Bakırköy 12. icra müdürlüğünün 2018/8332 esas sayılı icra emirlerince ödenmesi gereken tutar. (ödenek tarihte doğacak faizler dikkate alınmamıştır.)	290.935,32
16.07.2018	Avcılar yerleşkesinde bulunan 2707 ada 75 ve 78 parsel sayılı taşınmaz mal malikleri (Elif Zoe BARKIN, Esra Münevver, Alize Balam BARKIN, Güneştutar BARKIN) tarafından açılan Kamulaştırmaz el atma davaları neticesinde İstanbul 1. Asliye Hukuk Mahkemesinin 2015/82 esas 2018/293 karar sayılı kararı gereğince ödenmesi gereken tutar. (ödenek tarihte doğacak faizler dikkate alınmamıştır.)	3.796.733,30
08.08.2018	Avcılar Yerleşkesinde bulunan taşınmaz mal malikleri (Muammer Emine Hadiye ERON, Ahmet Yesari SEÇKİN) tarafından açılan Kamulaştırmaz el atma davaları neticesinde İstanbul 31. İcra dairesinin 2017/40405 Esas sayılı kararı gereğince ödenmesi gereken tutar. (ödenek tarihte doğacak faizler dikkate alınmamıştır.)	669.225,78
TOPLAM İHTİYAÇ DUYULAN ÖDENEK:		25.667.176,27

Tablo 64- 2018 yılı Üniversitemiz personeli başına haberleşme gideri analizi

PERSONEL SAYISI	9.422
HARCAMA TUTARI	727.171,78
PERSONEL BAŞINA HARCAMA TUTARI (TL)	77,18

Tablo 65- Satın alma suretiyle edinilen taşıt sayısı ve taşıtların toplam maliyeti;

SATINALMA SURETİYLE EDİNİLEN TAŞITLAR	2016	2017	2018
Taşıt Sayısı	61	39	13
Toplam Maliyeti (Bakım Onarım Giderleri)	163.936,31	178.318,87	75.000,00

3.1.2.1.4. TAŞINIR MAL YÖNETMELİĞİ İŞLEMLERİ

Üniversitemiz Taşınırlarına ilişkin işlemler, Hazine ve Maliye Bakanlığı'nın KBS sistemindeki TKYS modülünden kayıt ve takip edilmektedir. Taşınırlara ait muhasebeleştirme işlemleri ise BKMYBS sistemi üzerinden yürütülmekte olup, 2018 yılı 150, 253, 254 ve 255 kodlu taşınır kesin hesap icmal tabloları 138 ve devamı sayfalarda yer almaktadır.



3.2. PERFORMANS BİLGİLERİ

3.2.1.FAALİYET VE PROJE BİLGİLERİ

3.2.1.1. MEVZUAT BİLGİLERİ

2018 Yılı içerisinde İstanbul Üniversitesi'nce 8 adet yönetmelik yayımlanmıştır. Yönetmeliklere ilişkin bilgiler aşağıdaki tabloda gösterilmiştir.

Tablo 66- 2018 yılında yayımlanan yönetmelikler

	Tarihi	R.G. Sayısı
İstanbul Üniversitesi İslam Araştırmaları Uygulama ve Araştırma Merkezi Yönetmeliği	09.12.2018	30620
İstanbul Üniversitesi Şehir Politikaları Uygulama ve Araştırma Merkezi Yönetmeliği	09.12.2018	30620
İstanbul Üniversitesi Açık ve Uzaktan Eğitim Fakültesi Eğitim Öğretim ve Sınav Yönetmeliği	23.10.2018	30574
İstanbul Üniversitesi Çocuk Koruma Uygulama ve Araştırma Merkezi Yönetmeliği	09.05.2018	30416
İstanbul Üniversitesi Döner Sermaye İşletmesi Yönetmeliğinde Değişiklik Yapılmasına Dair Yönetmelik	22.03.2018	30368
İstanbul Üniversitesi Lisansüstü Eğitim ve Öğretim Yönetmeliğinde Değişiklik Yapılmasına Dair Yönetmelik	22.03.2018	30368
İstanbul Üniversitesi Lisansüstü Eğitim ve Öğretim Yönetmeliğinde Değişiklik Yapılmasına Dair Yönetmelik	22.01.2018	30309
İstanbul Üniversitesi Önlisans ve Lisans Eğitim ve Öğretim Yönetmeliğinde Değişiklik Yapılmasına Dair Yönetmelik	22.01.2018	30309

3.2.1.2. 2018 YILI İÇERİSİNDE ENGELLİLER UYGULAMA VE ARAŞTIRMA MERKEZİ (ENUYGAR) TARAFINDAN GERÇEKLEŞEN FAALİYETLER

- 11 Ocak 2018 Akademik Bilgilendirme toplantısı yapıldı.
- 19 Ocak 2018 ENUYGAR Atölyesinde Braille Alfabeti çalışmalarına başlandı. Evrensel Tasarım Atölyesi şeklini aldı.
- 19 Ocak 2018 ENUYGAR Sanat Koordinatörlüğü ile Bağcılar Gençlik Merkezi toplantı yaptı.
- 29 Ocak 2018 Merkez Yönetim Kurulu toplantısı yapıldı.
- 13 Şubat 2018 ENUYGAR Koordinatörlüğünde öğrenci sorunu çözme toplantısı yapıldı.
- 14 Şubat 2018 Türkiye'de Lepra Mücadelesi ve Türkan Saylan'ın Kazandırdıkları semineri Cüzzamla Savaş Derneği Başkanı Prof. Dr. Ayşe Yüksel tarafından yapıldı.
- 21 Şubat 2018 Türkiye'de ve Dünyada Engellilik Araştırmaları semineri yapıldı.
- 21 Şubat 2018 İSOÇAM Projesine Gelişimsel Yetersizlikleri Olan Çocuklar İçin Erken çocuklukta Müdahale Projesi kapsamında kapanış projesine katılım sağlandı.
- 26 Şubat 2018 Merkez Yönetim Kurulu toplantısı yapıldı.
- 28 Şubat 2018 Engelliler İle Yapılan Sanat Atölyelerinin Sosyal Etkileri semineri yapıldı.
- 5 Mart 2018 Uzm. Psikolog Aysun Aktaş, ebru sanatı eğitimcisi ve ENUYGAR Sanat Koordinatörü atölyede Ebru Sanatı çalışmaları yaptırmaya başladı.
- 7 Mart 2018 (8 Mart Dünya Kadınlar Günü) Toplumsal Cinsiyet Eşitliği ve Engellilik semineri yapıldı.

- 14 Mart 2018 Sağlık-Erdem-Irk-Eşitsizlik semineri yapıldı.
- 21 Mart 2018 Engelli Hakları Mücadelesinde Savunuculuk ve İzleme Çalışmalarının Önemi” semineri Toplumsal Haklar ve Araştırmalar Derneği Başkanı Süleyman Akbulut tarafından verildi.
- 28 Mart 2018 Sakatlık ve Kimlik semineri yapıldı.
- 2 Nisan 2018 Dünya Otizm Farkındalık Günü “ Otizme Genel Bakış ve Hayatın İçinde Otizm” paneline katılım sağlandı.
- 4 Nisan 2018 Üniversite Öğrencilerinin Gözünden Üniversitelerdeki Engellilik Çalışmaları ve Her Yerde Braille semineri yapıldı.
- 11 Nisan 2018 Özel Eğitim ve Kaynaştırma Semineri yapıldı.
- 11 Nisan 2018 Merkez Yönetim Kurulu toplantısı yapıldı.
- 11 Nisan 2018 İÜ Eğitim Koordinatörlüğü ile İÜ Engelliler Uygulama ve Araştırma Merkezi Edebiyat Fakültesi Kurul Salonunda İstanbul Üniversitesi Müfredatında Engellilik Çalıştayı’ nı düzenledi.
- 18 Nisan 2018 Görme Engelliler İçin Yardımcı Teknolojiler semineri yapıldı.
- 18 Nisan 2018 Engelli Öğrenci Birim Koordinatörlüğü ve Trafikte haklarımız Derneği tarafından HAYEF'te Trafikte Empati, Saygı ve Hoşgörü" Semineri verildi
- 19 Nisan 2018 Engelli Öğrenci Birim Koordinatörlüğü ve Türkiye Down Sendromu Derneği tarafından Su Ürünleri Fakültesinde seminer verildi.
- 25 Nisan 2018 Research Methodologies in Disability Studies (“Disiplinler arası Çalışmalara Metodolojik Yaklaşımlar “konulu semineri Centre for Environmental and Climate Research Lund University Johanna Alkan Olsson tarafından verildi.
- 02 Mayıs.2018 Engelli Öğrenci Birim Koordinatörlüğü ile Aile ve Sosyal Politikalar Bakanlığı İstanbul İl Müdürlüğü Bilişim Erişebilirliği Komisyonu tarafından Hukuk Fakültesinde Bilişim Erişebilirliği sunumu yapıldı.
- 02 Mayıs 2018 Engelli Öğrenci Birim Koordinatörlüğü ile Aile ve Sosyal Politikalar Bakanlığı İstanbul İl Müdürlüğü Bilişim Erişebilirliği Komisyonu tarafından Mühendislik Fakültesinde Bilişim Erişebilirliği sunumu yapıldı.
- 04 Mayıs 2018 Engelli Öğrenci Birim Koordinatörü ve İşitme Engelli Derneği tarafından Orman Fakültesi Ormancılık MYO da İşitme Engellilik sunumu yapıldı.
- 05 Mayıs 2018 ENUYGAR Merkezi, İÜ Orman Fakültesi ve İstanbul Orman Bölge Müdürlüğü tarafından 2. Engelsiz Ağaç Dikim Şenliği Şile’de düzenlendi.
- 7-8 Mayıs 2018 HIBM- GNE Miyopti İstanbul Buluşması İÜ ENUYGAR Merkezi, Türkiye Kas Hastalıkları Derneği(KASDER) ve Neuromuscular Disease Foundation(NDF) tarafından düzenlendi.
- 09 Mayıs 2018 Engelli Öğrenci Birim Koordinatörlüğü ve İşitme Engelliler ve Aileleri Derneği tarafından Sosyal Bilimler MYO İşitme Engellilik sunumu yapıldı.
- 09 Mayıs 2018 Yoksulluk, İstihdam ve Engellilik Semineri yapıldı.
- 10-11 Mayıs 2018 12. Engelsiz Üniversiteler Çalıştayı’na katılım sağlandı.
- 14 Mayıs 2018 Engelli Öğrenci Birim Koordinatörlüğü ve Ruh sağlığında İnsan Hakları Girişimi Derneği tarafından Devlet Konservatuarında Rusihak tarafından ruh sağlığı ile ilgili sunum yapıldı.

- 14 Mayıs 2018 Engelli Öğrenci Birim Koordinatörlüğü ve Rehber Köpekler Derneği tarafından Spor Bilimler Fakültesinde Farklı Dostlarımız Rehber Köpeklerin Hayatımızdaki Yeri ile ilgili sunum yapıldı.
- 15 Mayıs 2018 3. Engelsiz Amatör Satranç Turnuvası yapıldı.
- 16 Mayıs 2018 Biyoetik ve Engelli Çocuk Doğurmak semineri yapıldı.
- 23 Mayıs 2018 Otizm Spektrumu ve Özellikleri semineri yapıldı.
- 26 Mayıs 2018 ENUYGAR Merkezi ile İBB toplantısı yapıldı.
- 18 Temmuz 2018 Yönetim Kurulu toplantısı yapıldı.
- 18 Temmuz 2018 ENUYGAR Merkezi ile Altı Nokta Körler Vakfı toplantı düzenledi, Asperder Derneği ile de toplantı yapıldı.
- 23. Temmuz 2018 ENUYGAR Merkezi ile İBB EA Konferansı organizasyonu için toplantı yaptı.
- 03-07 Eylül 2018 Engelli öğrencilerin ENUYGAR Öğrenci koordinatörlüğü ziyareti yapıldı.
- 12 Eylül 2018 ENUYGAR Merkezi Engellilik Araştırmaları Konferansı Toplantısı yapıldı.
- 12-18 Eylül 2018 Engelli Öğrencilerle TESYEV bursu duyuruları gönderildi.
- 14 Eylül 2018 Engelli öğrenci akademik danışmanlarına öğrenci bilgileri gönderildi.
- 8 ve 19 Ekim 2018 HOPES(UDİSES) Bring Future Back projesi ENUYGAR Merkezi ile proje ekibiyle toplantı düzenlendi.
- 26 Eylül 2018 ENUYGAR Merkezi ile HOPES Proje ekibi toplantısı yapıldı.
- 9 Ekim 2018 İÜ Engelli Personel toplantısı düzenlendi.
- 12-13 Ekim 2018 Engelsiz erişim Derneği – 5. Beyaz Baston Festivali – erişilebilir oyun ve hobi stand görevlisi olarak katılım sağlandı.
- 7 Kasım 2018 ENUYGAR Merkezi ve İBB tarafından Engellilik Araştırmaları Konferansı Toplantısı yapıldı.
- 21 Kasım 2018 ENUYGAR Merkezi, Engellilik Araştırmaları Yüksek Lisansı öğrencileriyle toplantı düzenledi.
- 15-16 Kasım 2018 Dünden Bugüne Engellilik Araştırmaları Konferansı düzenlendi.
- 15-16 Kasım 2018 İÜ ENUYGAR – Dünden Bugüne Engellilik Araştırmaları Konferansında 2 Sözel Bildiri Sunumu Merkez personeli Ilgın Aydınoğlu tarafından ve Didem Akyüz Saldıran tarafından yapıldı.
- 27 Kasım 2018 Eğitimde Görme Engelliler Derneğinin 27. Aylık Değerlendirme Toplantısı Engellilik, Medya, Ötekileştirme Toplantı Moderatörü olarak katılım sağlandı.
- 29 Kasım 2018 EĞİTİM-SEN 6. Şube Engellilik Üzerine Söyleşiye katılım sağlandı. Engellilik Hakkında Bilmediklerimiz, Yanlış Bildiklerimiz...
- 3 Aralık 2018 Engellilik Araştırmaları paneli düzenlendi.
- 4 Aralık 2018 Elazığ Bahçeşehir Koleji Öğrencileriyle İnternet Ortamında Engellilik Üzerine Söyleşiye katılım sağlandı.
- 4 Aralık 2018 Fatih Okyanus Koleji öğrencileriyle Engellilik Üzerine Söyleşiye katılım sağlandı.
- 6 Aralık 2018 Fatih Selçuk Kız Meslek Lisesi Öğrencilerine Engellilik Üzerine Söyleşiye katılım sağlandı.

- 6 Aralık 2018 İÜ BÖTE Öğrencilerinin Özel Eğitime Giriş Dersi Kapsamında Engellilik ve Yardımcı Teknolojiler Üzerine Söyleşiye katılım sağlandı.
- 11 Aralık 2018 ENUYGAR Merkezi, Urmia Land Art, Georgia State Üniversitesi işbirliğiyle İÜ Edebiyat Fakültesi Şeref Holünde Devam Eden Konuşma sergisi düzenlendi.
- 15-16 Aralık 2018 Ankara Eğitimde Görme Engelliler Derneğinin Örgüt İçi Çalışma Kampı Katılımcısı olarak Merkez personeli görevlendirildi.
- 17 Aralık 2018 İBB Engelliler Müdürlüğüne Merkez Müdürü ve Öğrenci Koordinatörü ziyaret ederek Konferanstaki işbirliği için teşekkür edildi.
- 21 Aralık 2018 AUZEF öğrenim gören engelli öğrencilerin sorunları çözümü için:
- Açık ve Uzaktan Eğitim Fakültesinde okuyan öğrencilerin farklı konularda sorunları öğrencilerden gelen yazılı istekleri AUZEF Akademik Danışmanı ve Özel Gereksinimli Öğrenci çalışanların idari işlerini çözen personel ile, E-posta aracılığı ile paylaşılmıştır.
- Bu sorunlar şu başlıklar halindedir ;,Basılı diploma talebi, transkript talebi, harç ödemelerinde engellilik oranında alınacak indirimler, ikinci üniversite kayıtlarının süresi ve genel durumlar, sınav yerlerinde yerleşim durumları, ENUYGAR ile ilgili ve öğrencileri ilgilendiren etkinliklerin AUZEF web sitesinde duyuru yapılması yönündeki e-postalar.
- 2018-2019 Eğitim ve öğretim yılında 15 Örgün, 2 AUZEF öğrencisi olmak üzere toplam 17 adet rapor Engelli Öğrenci Birim Koordinatörlüğü tarafından ofiste öğrencilerden teslim alınmıştır.
- Engelli Öğrenci Birim Koordinatörlüğünde Ekim ayında göreve başlayan kısmi zamanlı 2 asistan öğrenci 3 aydır ayda 52,5 saat boyunca özel gereksinimli öğrencilere hizmet vermişlerdir.
- 21-22-23 Aralık 2018 Ankara Eğitimde Görme Engelliler Derneğinin “Benimle Birlikte Engelsiz Üniversite “ projesi katılımcısı ve organizasyon desteği sağlandı.
- 21 Aralık 2018 ENUYGAR Merkezi idari /akademik personel, lisans/Yüksek lisans öğrencileriyle Geleneksel Yeni Yıl Yemeğini Profesörler Evi’nde düzenledi.
- 27 Aralık 2018 Eğitimde Görme Engelliler Derneği 28. Aylık Değerlendirme Toplantısı: Engelli Ayrımcılığının Basit Anatomisi Toplantı Moderatörü olarak katılım sağlandı.

3.2.1.3. SAĞLIK KÜLTÜR VE SPOR DAİRE BAŞKANLIĞI 2018 YILI SPOR FAALİYETLERİ

3.2.1.3.1. ÜNİVERSİTE İÇİ MÜSABAKA, TURNUVA ve FAALİYETLER

Üniversitemiz bünyesindeki Fakülte, Yüksek Okul ve Mensuplarını Spor ortamında karşılaştırmayı ve kaynaştırmayı hedefleyen SPOR ŞÖLENİ'nin 2018 yılında 39'uncusu gerçekleştirilmiş olup, 1628 sporcu katılmıştır.

14 MART TIP BAYRAMI TURNUVASI

14 Mart Tıp Bayramı Basketbol Turnuvasına 180 erkek sporcu, Tenis Turnuvasına 73 sporcu, Masa Tenisi Turnuvasına 64 sporcu ve Halı Saha Futbol Turnuvasına 70 erkek sporcu katılmıştır.

SATRANÇ TURNUVASI

Avcılar Yerleşkesi Menza Kütüphanesinde, 15 Kasım 2018 Perşembe günü, müdürlüğümüz tarafından düzenlenen İstanbul Üniversitesi Açılış Turnuvası, 14 sporcunun katılımıyla gerçekleştirilmiştir.

3.2.1.3.2. ÜNİVERSİTELER ARASI MÜSABAKA, TURNUVA ve FAALİYETLER

Üniversitemiz 2018 yılında 33 dalda, müsabaka, turnuva ve faaliyete toplam 617 sporcu öğrenci ile katılmıştır.

3.2.1.4. 2018 YILI İÇERİSİNDE GERÇEKLEŞEN HUKUK MÜŞAVİRLİĞİ FAALİYETLERİ

2018 yılında Hukuk Müşavirliğimiz, 2017 yılından devir edenlerde dâhil olmak üzere 2018 yılı sonuna kadar 4.246 adli dosya, 1.542 adet idari dosyada faaliyet sürdürmüştür.

Tablo 67- 2018 yılında Hukuk Müşavirliği'nce takibi yapılan davalar

İDARİ YARGI			ADLİ YARGI		
2017 YILINDAN DEVİR	1.188		2017 YILINDAN DEVİR	3.835	
2018 YILINDA AÇILAN	354		2018 YILINDA AÇILAN	411	
TOPLAM	1.542		TOPLAM	4.246	
2018 YILINDA BİTEN	524		2018 YILINDA BİTEN	849	
ALEYHTE SONUÇLANAN	213	%40,6	ALEYHTE SONUÇLANAN	113	%13,3
LEHTE SONUÇLANAN	311	%59,4	LEHTE SONUÇLANAN	736	%86,7

3.2.1.5. BÜTÇE İMKÂN LARI DIŞINDA YÜRÜTÜLEN FAALİYET BİLGİLERİ

3.2.1.5.1. 2018 YILI TEKNOKENT ENTERTECH FAALİYETLERİ

İstanbul Teknokent; Bilim, Sanayi ve Teknoloji Bakanlığı'nın Teknoloji Geliştirme Bölgeleri için belirlediği amaç ve hedefler doğrultusunda, sürekli gelişen ulusal gereksinimleri ve öncelikleri göz önünde bulundurarak hareket etmektedir. Temel hedefi; yenilikçi ve ileri teknoloji alanlarında faaliyet gösterecek şirketlere Ar-Ge çalışmalarını yürütebilecekleri ortam ve destek sağlamak, Üniversiteler, araştırma kurum ve kuruluşları ile üretim sektörlerinin işbirliği sağlanarak, ülke sanayinin uluslararası rekabet edebilir ve ihracata yönelik bir yapıya kavuşturulması amacıyla teknolojik bilgi üretmek, üründe ve üretim yöntemlerinde yenilik geliştirmek, ürün kalitesini veya standardını yükseltmek, verimliliği artırmak, üretim maliyetlerini düşürmek, teknolojik bilgiyi ticarileştirmek, teknoloji yoğun üretim ve girişimciliği desteklemek, küçük ve orta ölçekli işletmelerin yeni ve ileri teknolojilere uyumunu sağlamak, Bilim ve Teknoloji Yüksek Kurulunun kararlarını da dikkate alarak teknoloji yoğun alanlarda yatırım olanakları oluşturmak, araştırmacı ve vasıflı kişilere iş imkânı oluşturmak, teknoloji transferine yardımcı olmak ve yüksek/ileri teknoloji sağlayacak yabancı sermayenin ülkeye girişini hızlandıracak teknolojik alt yapıyı sağlamaktır.



İstanbul Üniversitesi Teknoloji Transfer Ofisi 2013 yılında Avcılar Yerleşkesinde kurularak aynı yıl TÜBİTAK tarafından 1513 Teknoloji Transfer Ofisleri Destekleme Programı 5 temel modülde desteklenmeye değer bulunmuştur. İstanbul TTO;

- Farkındalık, Tanıtım, Bilgilendirme ve Eğitim Faaliyetleri
- Destek Programları Faaliyetleri
- Üniversite Sanayi İşbirliği Faaliyetleri
- Fikri ve Sınâî Mülki Hakların ve Lisanslama Yönetimi
- Girişimcilik ve Ticarileşme

hizmetleri vermektedir.



İnventist'in önkuluçka programı ile kendi işini kurmak isteyen girişimcilerin kişisel özelliklerini ortaya koymaları, gerekli bilgi ve beceriyi kazanmaları, uygulamalı olarak bu yetkinlikleri elde etmeleri sağlanmaktadır. Girişimciler iş fikri başvuruları ile İnventist bünyesinde özel bir programın parçası olarak; eğitim ve mentörlük sürecine, yatırımcılar ile buluşma olanağına, ulusal veya uluslararası girişimcilik programlarına başvurma fırsatına sahip olurlar.

İstanbul Teknokent Kuluçka Merkezi; yüksek katma değer oluşturacak AR-GE ve yenilik çalışmalarını ortaya çıkaran girişimcilik faaliyetlerini besleyerek model mekanizmaların oluşturulmasını ve bu süreci başarıyla tamamlayarak ticarileşen ürünlerle ülke ekonomisine katkı sağlanmasını hedeflemektedir.

Kuluçka firmaları; öncelikli olarak kamu kurum ve kuruluşlarının sağladığı hibe programlarından iş fikri desteklenen, önkuluçka programını başarıyla tamamlayan ve İstanbul Teknokent Proje Değerlendirme Komisyonunca iş fikri onay almış girişimcilerden oluşmaktadır. Kuluçka Merkezi'nde yer almaya hak kazanmış girişimci firmalar; Teknik ve idari konularda danışmanlık ve mentörlük hizmetlerinden, şirketleşme, ticarileşme, uluslararasılaşma faaliyetlerinden, altyapı ve ortak mekânları kullanacağı ücretsiz ofis desteğinden ve işletme gideri bedelinden muaf olacakları imkânlardan faydalanabilmektedir.



2018 yılında;

- Avcılar Kaymakamlığı, İstanbul Üniversitesi Teknokent'e teşekkür plaketi verdi (15 Ocak)
- Kazakistan Aktobe Üniversitesi Teknokent'i ziyaret etti (21 Şubat)
- WIN EURASIA 2018'e katıldı (16 Mart)
- Türkiye'nin en kapsamlı Blockchain & Kripto Para Zirvesi düzenlendi (6 Mayıs)
- Teknoloji Geliştirme Bölgeleri Zirvesi'nde İstanbul Teknokent'e ödül verildi (8 Mayıs)
- Bilgisayar Mühendisliği Bölümü Bitirme Projeleri Teknokent'te sergilendi (6 Temmuz)
- İstanbul Teknokent Uluslararası Hızlandırma Programı Başladı (6 Ağustos)
- 1.Uluslararası Fen Bilimleri Lisansüstü Araştırmalar Sempozyumu düzenlendi (4-6 Ekim)
- MMG 3. Ar-Ge & İnovasyon Zirvesi ve Sergisi'nde Gelecek Konuşuldu (17-18 Ekim)
- İstanbul Teknokent Entertech ile MEB Mesleki ve Teknik Eğitim Genel Müdürlüğü işbirliği protokolü imzalandı (7 Kasım)
- Smart Future Expo'da geleceğin teknolojileri tartışıldı (14-15 Kasım)
- Üniversiteler ve sanayiciler ÜSİMP'te bir araya geldi (14-15 Kasım)
- TÜBİTAK'ın ARDEB Programları hakkında bilgilendirme yapıldı (14 Aralık)

3.2.1.5.2. 2018 YILI TEKNOLOJİ TRANSFER MERKEZİ FAALİYETLERİ

İstanbul Üniversitesi Teknoloji Transfer Uygulama ve Araştırma Merkezine bağlı olarak Teknoloji Transfer Ofisi (TTO) bünyesinde 1-Farkındalık, Tanıtım, Bilgilendirme ve Eğitim, 2-Destek Programları, 3-Üniversite Sanayi İşbirliği, 4-Fikri ve Sınai Mülki Haklar ve Lisanslama, 5-Girişimcilik ve Ticarileşme adı altında Üniversitemize yönelik 5 ana modülde hizmet verilmektedir.

3.2.1.6. YAYINLARLA İLGİLİ 2018 YILI FAALİYET BİLGİLERİ

Tablo 68- 01 Ocak 2018 - 31 Aralık 2018 tarihleri arasında bastırılan dergiler

SIRA NO	BİRİMİ	KİTAPIN ADI	YAZARI	FORMA ADEDİ	BASKI ADEDİ	NİTELİĞİ- KAÇINCI BASKI
1	SIYASAL BİLGİLER FAKÜLTESİ	Siyasal: Journal of Political Sciences Cilt:Volume:26 Sayı/Number:2 Ekim/October 2017	Kolektif	8	300	Dergi, I.Baskı
2	İKTİSAT FAKÜLTESİ	Maliye Araştırma Merkezi Konferansları 61. Seri Yıl:2017-1	Kolektif	7	300	Dergi, I.Baskı
3	ECZACILIK FAKÜLTESİ	Istanbul Journal of Pharmacy Volume:47 Issue:3 Year:2017	Kolektif	3	300	Dergi, I.Baskı
4	FEN FAKÜLTESİ	European Journal of Biology Volume:76 Issue:1 Year:2017	Kolektif	3	300	Dergi, I.Baskı
5	İKTİSAT FAKÜLTESİ	Sosyal Siyaset Konferansları Sayı:70 Yıl:2016/1	Kolektif	9	300	Dergi, I.Baskı

6	İKTİSAT FAKÜLTESİ	Sosyal Siyaset Konferansları Sayı:71 Yıl:2016/2	Kolektif	11	300	Dergi, I.Baskı
7	EDEBİYAT FAKÜLTESİ	Dilbilim Sayı:32 Yıl:2014/2 Cilt:1	Kolektif	10	300	Dergi, I.Baskı
8	EDEBİYAT FAKÜLTESİ	Dilbilim Sayı:33 Yıl:2015/1 Cilt:2	Kolektif	13	300	Dergi, I.Baskı
9	EDEBİYAT FAKÜLTESİ	Felsefe Arkivi 47. Sayı Yıl:2017/2	Kolektif	7	300	Dergi, I.Baskı
10	EDEBİYAT FAKÜLTESİ	Türk Dili ve Edebiyatı Dergisi Sayı:57 Yıl:2017-2	Kolektif	20	300	Dergi, I.Baskı
11	EDEBİYAT FAKÜLTESİ	Alman Dili ve Edebiyatı Dergisi Sayı:38 Yıl:2017/2	Kolektif	4	300	Dergi, I.Baskı
12	EDEBİYAT FAKÜLTESİ	Litera-Dil, Edebiyat ve Kültür Araştırmaları Dergisi Cilt:27 Sayı:2 Yıl:2017	Kolektif	10	300	Dergi, I.Baskı
13	DİŞ HEKİMLİĞİ FAKÜLTESİ	Journal of Istanbul University Faculty of Dentistry Volume:51 Issue:3 Supplement 1 Year:2017	Kolektif	9	300	Dergi, I.Baskı
14	HUKUK FAKÜLTESİ	Milletlerarası Hukuk ve Milletlerarası Özel Hukuk Bülteni Yıl:37 / Sayı:2 / Cilt:1 / 2017	Kolektif	46	300	Dergi, I.Baskı
	HUKUK FAKÜLTESİ	Milletlerarası Hukuk ve Milletlerarası Özel Hukuk Bülteni Yıl:37 / Sayı:2 / Cilt:2 / 2017	Kolektif	48	300	Dergi, I.Baskı
15	İLETİŞİM FAKÜLTESİ	İst.Üni.İletişim Fakültesi Dergisi Yıl:2017/2 Sayı:53	Kolektif	15	300	Dergi, I.Baskı
16	EDEBİYAT FAKÜLTESİ	Sosyoloji Dergisi Cilt:37 Sayı:2 Yıl:2017/2	Kolektif	15	300	Dergi, I.Baskı
17	DEVLET KONSERVATUARI	İstanbul Üniversitesi Devlet Konservatuarı Konservatoryum Dergisi Cilt:4 Sayı:2 Yıl:2017	Kolektif	6	300	Dergi, I.Baskı
18	FEN FAKÜLTESİ	European Journal of Biology Volume:76 Issue:2 December 2017	Kolektif	3	300	Dergi, I.Baskı
19	SU BİLİMLERİ FAKÜLTESİ	Turkish Journal Of Aquatic Sciences Volume:32 Issue:4 2017	Kolektif	4	300	Dergi, I.Baskı
20	EDEBİYAT FAKÜLTESİ	Güney-Doğu Avrupa Araştırmaları Dergisi Sayı:26 Yıl:2014/2	Kolektif	13	300	Dergi, I.Baskı
21	İKTİSAT FAKÜLTESİ	İstanbul İktisat Dergisi (Istanbul Journal of Economics) Cilt:67 Sayı:2 Yıl:2017	Kolektif	8	301	Dergi, I.Baskı
22	İKTİSAT FAKÜLTESİ	Sosyal Siyaset Konferansları Sayı:72 Yıl:2017/1	Kolektif	17	300	Dergi, I.Baskı
23	İKTİSAT FAKÜLTESİ	Sosyal Siyaset Konferansları Sayı:73 Yıl:2017/2	Kolektif	13	300	Dergi, I.Baskı
24	HUKUK FAKÜLTESİ	Ceza Hukuku ve Kriminoloji Dergisi Cilt:5 Sayı:2 Yıl:2017	Kolektif	12	300	Dergi, I.Baskı
25	EDEBİYAT FAKÜLTESİ	Güney-Doğu Avrupa Araştırmaları Dergisi Sayı:27 Yıl:2015/1	Kolektif	11	300	Dergi, I.Baskı
26	EDEBİYAT FAKÜLTESİ	İstanbul Üniversitesi Çeviribilim Dergisi Sayı:10 Yıl:2015/2	Kolektif	6	300	Dergi, I.Baskı
27	İKTİSAT FAKÜLTESİ	Maliye Araştırma Merkezi Konferansları 62. Seri Yıl:2018	Kolektif	10	300	Dergi, I.Baskı
28	EDEBİYAT FAKÜLTESİ	Şarkiyat Mecmuası Sayı:31 Yıl:2017/2	Kolektif	9	300	Dergi, I.Baskı
29	SIYASAL BİLGİLER FAKÜLTESİ	Siyasal: Journal of Political Sciences Cilt/Volume:27 Sayı/Number:1 Mart/March 2018	Kolektif	8	300	Dergi, I.Baskı
30	ATATÜRK İLKELERİ VE İNKILAP TARİHİ ENST.	Yakın Dönem Türkiye Araştırmaları Dergisi Cilt:17 Yıl:2018/1 Sayı:33	Kolektif	12	300	Dergi, I.Baskı

31	TÜRKİYAT ARAŞTIRMALARI ENSTİTÜSÜ	Avrasya İncelemeleri Dergisi - AVİD Cilt:V 2016 Sayı:1	Kolektif	13	300	Dergi, I.Baskı
32	TÜRKİYAT ARAŞTIRMALARI ENSTİTÜSÜ	Avrasya İncelemeleri Dergisi - AVİD Cilt:V 2016 Sayı:2	Kolektif	11	300	Dergi, I.Baskı
33	ECZACILIK FAKÜLTESİ	Istanbul Journal of Pharmacy Volume:48 Issue:1 Year:2018	Kolektif	2	300	Dergi, I.Baskı
34	EDEBİYAT FAKÜLTESİ	Güney-Doğu Avrupa Araştırmaları Dergisi Sayı:28 Yıl:2015/2	Kolektif	9	300	Dergi, I.Baskı
35	EDEBİYAT FAKÜLTESİ	Sosyoloji Dergisi Cilt:38 Sayı:1 Yıl:2018/1	Kolektif	12	300	Dergi, I.Baskı
36	EDEBİYAT FAKÜLTESİ	Sanat Tarihi Yıllığı 27. Sayı Yıl:2015	Kolektif	22	300	Dergi, I.Baskı
37	EDEBİYAT FAKÜLTESİ	Osmanlı Bilimi Araştırmaları Cilt:XIX Sayı:2 Yıl:2018	Kolektif	10	300	Dergi, I.Baskı
38	TÜRKİYAT ARAŞTIRMALARI ENST.	Türkiyat Mecmuası Cilt:28/1 Yıl:2018	Kolektif	16	300	Dergi, I.Baskı
39	EDEBİYAT FAKÜLTESİ	Tarih Dergisi Sayı:67 Yıl:2018/1	Kolektif	13	300	Dergi, I.Baskı
40	EDEBİYAT FAKÜLTESİ	Psikoloji Çalışmaları 38. Cilt 1. Sayı Yıl:2018	Kolektif	8	300	Dergi, I.Baskı
41	İKTİSAT FAKÜLTESİ	Sosyal Siyaset Konferansları Sayı:74 Yıl:2018-1	Kolektif	7	300	Dergi, I.Baskı
42	İKTİSAT FAKÜLTESİ	Journal of Economy Culture and Society Year:2018 Issue:57	Kolektif	20	300	Dergi, I.Baskı
43	FEN FAKÜLTESİ	European Journal of Biology Volume:77 Issue:1 June 2018	Kolektif	3	300	Dergi, I.Baskı
44	EDEBİYAT FAKÜLTESİ	Türk Dili ve Edebiyatı Dergisi Cilt:58 Sayı:1 Yıl:2018	Kolektif	16	300	Dergi, I.Baskı
45	EDEBİYAT FAKÜLTESİ	Litera-Dil, Edebiyat ve Kültür Araştırmaları Dergisi Cilt:28 Sayı:1 Yıl:2018	Kolektif	9	300	Dergi, I.Baskı
46	EDEBİYAT FAKÜLTESİ	Alman Dili ve Edebiyatı Dergisi Sayı:39 Cilt:1 Yıl:2018	Kolektif	7	300	Dergi, I.Baskı
47	İLAHİYAT FAKÜLTESİ	darulfunun ilahiyat Cilt/Volume:29 Sayı/Number:1 Haziran/June 2018	Kolektif	10	300	Dergi, I.Baskı
48	DEVLET KONSERVATUARI	Konservatoryum Cilt:5 Sayı:1 Yıl:2018	Kolektif	15	300	Dergi, I.Baskı
49	DİŞ HEKİMLİĞİ FAKÜLTESİ	European Oral Research Volume:52 Issue:1 Year:2018	Kolektif	5	300	Dergi, I.Baskı
50	İKTİSAT FAKÜLTESİ	İstanbul İktisat Dergisi (Istanbul Journal of Economics) Cilt:68 Sayı:1 Yıl:2018	Kolektif	16	300	Dergi, I.Baskı
51	ECZACILIK FAKÜLTESİ	Istanbul Journal of Pharmacy Volume:48 Issue:2 Year:2018	Kolektif	3	300	Dergi, I.Baskı
52	HUKUK FAKÜLTESİ	Ceza Hukuku ve Kriminoloji Dergisi / Journal of Penal Law and Criminology Cilt/Volume:6 Sayı:1 Yıl/Year:2018	Kolektif	10	300	Dergi, I.Baskı
53	EDEBİYAT FAKÜLTESİ	Şarkiyat Mecmuası Sayı:XXXII Yıl:2018/1	Kolektif	11	300	Dergi, I.Baskı

Tablo 69- 01 Ocak 2018 – 31 Aralık 2018 tarihleri arasında bastırılan kitaplar

SIRA NO	BİRİMİ	KİTABIN ADI	YAZARI	T.FORMA ADEDİ	BASKI ADEDİ	NİTELİĞİ-KAÇINCI BASKI
1	EDEBİYAT FAKÜLTESİ	Turizm Metinlerinin Çevirisi: İstanbul Örneği	Kolektif	8	800	Yardımcı Ders Kitabı, I. Baskı
2	EDEBİYAT FAKÜLTESİ	Aile, Grup ve Klinik Sorunsallarına Psikanalitik Yaklaşım	Kolektif	10	1500	Yardımcı Ders Kitabı, II. Baskı
3	TÜRKİYAT ARAŞTIRMALARI ENSTİTÜSÜ	Arel Sempozyum Bildirileri	Kolektif	29	300	Bildiri Kitabı, I.Baskı

Tablo 70- 01 Ocak 2018 – 31 Aralık 2018 tarihleri arasında tasarımı yapılan elektronik dergiler

GENEL SIRA NO	BİRİMİ	KİTABIN ADI	YAZARI	NİTELİĞİ-KAÇINCI BASKI
1	EDEBİYAT FAKÜLTESİ	Bilgi ve Belge Araştırmaları Dergisi 8. Sayı Yıl:2017/2	Kolektif	E-dergi
2	EĞİTİM BİLİMLERİ ENSTİTÜSÜ	İstanbul Eğitimde Yenilikçilik Dergisi (İstanbul Journal of Innovation in Education) Cilt:3 Sayı:2 Temmuz 2017	Kolektif	E-dergi
3	İLETİŞİMFAKÜLTESİ	Connectist:İstanbul University Journal of Communication Sciences Sayı:54 Yıl:2018-1	Kolektif	E-dergi
4	TÜRKİYAT ARAŞTIRMALARI ENST.	Art-Sanat Sayı:10 Temmuz 2018	Kolektif	E-dergi

3.2.1.7. ULUSLARARASI AKADEMİK İLİŞKİLER 2018 YILI FAALİYETLERİ

Uluslararası Akademik İlişkiler Kurulu bünyesinde yürütülmekte olan Erasmus Programına İstanbul Üniversitesi 2003/04 öğretim yılında pilot proje kapsamında başlamıştır. SOCRATES/ERASMUS programı olarak başlayan program, 2007 yılında Hayat Boyu Öğrenme/Erasmus programı (LLP/Erasmus (Lifelong Learning Programme)) olarak 2013 yılına kadar devam edecektir. Üniversitemiz 2007 yılından beri Genişletilmiş Erasmus Üniversite Beyannamesine sahiptir. Bu bağlamda öğrenci ve öğretim üyesi değişiminin yanı sıra staj hareketliliği ile idari personelin hareketliliğini de yürütme hakkına sahip olmuştur.

Bologna sürecine uyum kapsamında üniversitemizin her biriminde Erasmus Koordinatörleri belirlenmiştir. Hareketliliğin vazgeçilmez bir unsuru olan AKTS (Avrupa Kredi Transfer Sistemi) çalışmaları kapsamında tüm birimler derslerinin AKTS'ni belirlemiştir. Akademik ve mesleki tanınmayı kolaylaştıran ve şeffaflık sağlayan Diploma Eki Etiket (DS Label) çalışmaları sonucunda İstanbul Üniversitesi 2012-2015 yılları arasında geçerliliği olan Diploma Eki Etiketini kazanmıştır. Üniversitemizde AKTS Etiket (ETCS Label) uygulaması ise devam etmektedir.

Tablo 71- İstanbul Üniversitesi AB eğitim programları Erasmus uygulama yıllarında Staj Hareketliliği sayıları

YILLAR	GİDEN ÖĞRENCİ SAYISI	GELEN ÖĞRENCİ SAYISI
2016-2017	27	27
2017-2018	31	21
2018-2019	26*	41*

*Dönem devam etmektedir.

Tablo 72- İstanbul Üniversitesi AB eğitim programları Erasmus uygulama yıllarında Öğrenim Hareketliliği sayıları

YILLAR	GİDEN ÖĞRENCİ SAYISI	GELEN ÖĞRENCİ SAYISI
2016-2017	459	139
2017-2018	433	128
2018-2019	444*	166*

*Dönem devam etmektedir.

Tablo 73- İstanbul Üniversitesi AB eğitim programları Erasmus uygulama yıllarında personel (Öğretim Üyesi, Okutman, Öğretim Görevlisi) Ders Verme Hareketliliği sayıları

YILLAR	GİDEN PERSONEL (Öğretim Üyesi, Okutman, Öğretim Görevlisi /Personel) SAYISI	GELEN PERSONEL (Öğretim Üyesi, Okutman, Öğretim Görevlisi /Personel) SAYISI
2016-2017	19/10	5/3
2017-2018	17/14	46
2018-2019	0/0*	31*

*Dönem devam etmektedir.

Tablo 74- Üniversitemiz Bölüm ve Anabilim Dalları bazında 2018-2019 yılları arası geçerliliği olan Erasmus ikili anlaşma sayıları

	ÜLKE	ANLAŞMA SAYISI
1	ALMANYA	129
2	İTALYA	65
3	POLONYA	53
4	FRANSA	28
5	İSPANYA	26
6	YUNANİSTAN	24
7	ÇEK CUMHURİYETİ	22
8	MACARİSTAN	20
9	ROMANYA	17
10	BULGARİSTAN	15
11	AVUSTURYA	14
12	PORTEKİZ	13
13	HOLLANDA	12

14	BELÇİKA	10
15	İNGİLTERE	9
16	SLOVAKYA	8
17	SLOVENYA	8
18	İSVEÇ	7
19	FİNLANDİYA	6
20	LİTVANYA	6
21	ESTONYA	5
22	HIRVATİSTAN	5
23	İSVİÇRE	5
24	LETONYA	5
25	MAKEDONYA CUMHURİYETİ	3
26	DANİMARKA	2
27	LÜKSEMBURG	1
28	MALTA	1
29	NORVEÇ	1
	GENEL TOPLAM	520

*08 Mayıs 2018 tarih ve 7141 Sayılı Kanun ile İstanbul Üniversitesi bölünmesine rağmen İstanbul Üniversitesi Cerrahpaşa'nın 2018-2019 Erasmus Öğrenim ve Staj faaliyetlerini İstanbul Üniversitesi yürütmektedir. Bu anlaşmalar ile Erasmus faaliyeti 30.09.2019 tarihine kadar sürecektir.

3.2.1.8. BİLİMSEL ARAŞTIRMA PROJELERİ BİRİMİ 2018 YILI FAALİYETLERİ

2547 sayılı Yüksek Öğretim Kurumu (YÖK) yasasıyla İstanbul Üniversitesi'nde kurulan Araştırma Fonu 1984 yılında Prof. Dr. Ahmet Sevim BÜYÜKDEVRİM yöneticiliğinde çalışmalarına başlamıştır. Fon 1994 yılı başında Prof. Dr. Engin BERMEK tarafından yeniden yapılandırılmış ve proje türleri detaylı olarak tanımlanmıştır. 2002 yılı başından itibaren Araştırma Fonu'nun çalışmaları kanun gereği durdurulduğu için üretilen proje sayılarında büyük düşüş yaşanmıştır. 10.04.2002 tarihinde 24722 sayılı Resmi Gazete'de yayınlanan Yükseköğretim Kurumları hakkındaki yönetmelik ile Araştırma Fonu Bilimsel Araştırma Projeleri (BAP) Birimi'ne dönüştürülmüştür. Başlangıçta proje destekleri sadece öğretim üyeleri, doktora, tıpta uzmanlık ya da sanatta yeterlilik eğitimini tamamlamış araştırmacılara verilirken, daha sonra tez projeleri de kapsam içine alınmıştır.

Çeşitli birimlerin temsilcilerinden oluşan BAP Komisyonu tarafından belirlenen BAP Birimi stratejik yönetim ilkeleri Rektör oluru takiben aktif olarak uygulanmaktadır. Bütçesel olarak Üniversitenin öz kaynaklarını proje yürütücülerinin hizmetine sunan BAP Birimi bu alanda on altı adet proje türüne destek vermektedir. Aynı zamanda, BAP Biriminde Kalkınma Bakanlığı projeleri yürütmektedir.

Tablo 75- 2018 yılında Bilimsel Araştırma Projeleri Birimi'nce desteklenen projelerin birim bazındaki dağılımı

FAKÜLTE/ENSTİTÜ/YÜSEKOKUL/MERKEZ	BAŞVURU SAYISI	DESTEKLENEN
AZİZ SANCAR DENEYSSEL TIP ARAŞTIRMA ENSTİTÜSÜ	53	52
DENİZ BİLİMLERİ VE İŞLETMECİLİĞİ ENSTİTÜSÜ	10	9
DEVLET KONSERVATUVARI	1	1
DIŞ HEKİMLİĞİ FAKÜLTESİ	53	52
ECZACILIK FAKÜLTESİ	42	42
EDEBİYAT FAKÜLTESİ	38	37
FEN FAKÜLTESİ	143	138
İKTİSAT FAKÜLTESİ	15	14
İLAHİYAT FAKÜLTESİ	7	5
İLETİŞİM FAKÜLTESİ	3	3
İSTANBUL TIP FAKÜLTESİ	89	86
İŞLETME FAKÜLTESİ	5	2
ONKOLOJİ ENSTİTÜSÜ	6	6
REKTÖRLÜK	8	7
SİYASAL BİLGİLER FAKÜLTESİ	8	8
SU BİLİMLERİ FAKÜLTESİ	25	22
TÜRKİYAT ARAŞTIRMALARI ENSTİTÜSÜ	2	2
GENEL TOPLAM	508	486

Tablo 76- Bilimsel Araştırma Projeleri Birimi'nce desteklenen projelerin tür bazında dağılımı

	PROJE TÜRÜ	ÖDENEK (TL)	PROJE SAYILARI
1-	Araştırma Başlangıç Destek Projesi (ABDEP)	5.327,70	1
2-	T.Uzmanlık	802.991,37	48
a)	D.H.Uzmanlık	59.132,84	3
c)	Y.Lisans	1.398.229,05	128
d)	Doktora	3.952.212,09	161
3-	Güdümlü Araştırma Projesi (GAP)	36.983.822,94	24
4-	Hızlı Destek Araştırma Projesi (HIZAP)	4.990,22	1
5-	Kurum Dışı Ortak Katılımlı Araştırma Projesi (KUDOP)	79.931,16	2
6-	Lisans Öğrencisi Araştırma Projesi (LÖP)	134.715,93	40
7-	Normal Araştırma Projeleri (NAP)	6.360.039,68	140
8-	Çok Disiplinli Öncelikli Alan Araştırma Projeleri (ÖNAP)	566.966,92	2
9-	Dış Kaynaklı Projeler İçin Eş Finans Projesi (DIKEP)	1.077.376,36	11
10-	Uluslararası Araştırma Projeleri (IRP)	869.885,00	10
11-	Yardımcı Doçentler ve Uzmanlar İçin Araştırmada Hızlı Destek Projesi (YADUP)	18.128,07	2

12-	Bilimsel Yayınları Teşvik Desteği (BYP)	1.275.122,81	257
13-	Yayın Sürekliliği Teşvik Desteği (YÖP)	444.224,40	6
	Genel Toplam	54.033.096,53	836

(*) Tablo açıklaması:

1)	Araştırma Başlangıç Destek Projesi (ABDEP)
2)	Normal Araştırma Projeleri (NAP)
3)	Çok Disiplinli Öncelikli Alan Araştırma Projeleri (ÖNAP)
4)	Tez Projeleri (TEZ)
5)	Güdümlü Araştırma Projesi (GAP)
6)	Hızlı Destek Araştırma Projesi (HIZAP)
7)	Yardımcı Doçentler ve Uzmanlar İçin Araştırmada Hızlı Destek Projesi (YADUP)
8)	Uluslararası Araştırma Projeleri (IRP)
9)	Kurum Dışı Ortak Katılımlı Araştırma Projesi (KUDOP)
10)	Dış Kaynaklı Projeler İçin Eş Finans Projesi (DIKEP)
11)	Bilimsel Yayınları Teşvik Desteği (BYP)
12)	Yayın Sürekliliği Teşvik Desteği (YÖP)
13)	Lisans Öğrencisi Araştırma Projesi (LÖP)

Tablo 77- BAP Öz gelir (Döner Sermaye)

SIRA NO	EKONOMİK KOD	AÇIKLAMA	HARCAMA (TL)
1	03.2	Tüketime Yönelik Mal ve Malzemeleri Alımları	8.303.588,00
2	03.3	Yolluklar	993.710,00
3	03.4	Görev Giderleri	77.845,00
4	03.5	Hizmet Alımları	3.137.033,00
5	03.6	Temsil ve Tanıtma Gideri	27.251,00
6	03.7	Menk.Mal,G.Maddi Hak Alım Bak.Onr. Gid.	1.730.600,00
7	06.1	Mamul Mal Alımları	6.608.925,00
8	06.3	Gayri Maddi Hak Alımları	1.738.985,00
9	06.6	Menkul Malların Büyük Onarım Gideri	94.400,00
10	06.7	Gayrimenkul Büyük Onarım Gideri	34.220,00
11	06.9	Diğer Sermaye Giderleri	17.911,85
		TOPLAM	22.764.468,85

Tablo 78-BAP Özel Ödenek

SIRA NO	EKONOMİK KOD	AÇIKLAMA	HARCAMA (TL)
1	03.2	Tüketime Yönelik Mal ve Malzemeleri Alımları	7493
2	03.3	Yolluklar	0
3	03.4	Görev Giderleri	0
4	03.5	Hizmet Alımları	0
5	03.7	Menk. Mal, G.Maddi Hak Alım Bak. Onr. Gid.	0
6	06.1	Mamul Mal Alımları	34.881,00
7	06.7	Gayrimenkul Büyük Onarım Gideri	41.465,00
8	06.9	Diğer Sermaye Giderleri	33.040,00
		TOPLAM	1.416.057,41

Tablo 79- TÜBİTAK tarafından desteklenen projeler

SIRA	PROJE NO	PROJE ADI	BÜTÇE (TL)
1	114E581	Sözdizimsel İşleme ve Sözel İşler Bellek Ayırımının Multimodal Görüntüleme ile İncelenmesi	293,262.00
2	116E827	Obezite Genetik Risk Panelinin Analizi İçin Rekombinaz Polimeraz Amplifikasyon ve Tam Otomasyona Dayalı Bir Sistem Geliştirilmesi	266,000.00
3	116E905	Yazılım Tanımlı Ağ Ortamında Denetleyici Temelli Trafik Yönetiminin Gerçekleştirilmesi	47,800.00
4	116Y406	Manyas Gölü Havzası'nın Yönetimi için Bütünleşik Ekosistem Modelleme Odaklı Karar Destek Sisteminin Oluşturulması	1,934,539.00
5	116Y446	Bütünleşik Havza Yönetim Planlarına Hidro-Ekolojik Katkı Sağlayacak, Ülkemize Özgü Bir Akarsu Koridoru Etüt Metodunun Geliştirilmesi ve Yaygınlaştırılması	956,072.00
6	117F311	Galaksi Kümelerinin Merkezi Galaksilerinin Evriminin Optik Ve Yakın Kırmızıöte Bölgede İncelenmesi	241,975.00
7	117F312	Nötron Yıldızlarının İç Yapısının Çok-Ulaklı Veri İle Anlaşılması	262,500.00
8	117F509	Süreksiz Kütle Aktarımı Yapan Nötron Yıldızlarının Soğuması	27,900.00
9	117F513	Lantan Atomunun Geçiş Olasılıklarının Hesaplanması Ve Yeni Enerji Seviyelerinin Optogalvanik ve Laserle Uyarılmış Floresans Spektroskopi İle Belirlenmesi	30,000.00
10	117K296	Kentsel Dönüşüm ve Metropolde Yaşlanmak: İstanbul Örneği	381,271.00
11	117K345	Batı Oryantalizminin Mushaf Tarihi Araştırmaları: Paradigma ve Yöntemler	250,143.00
12	117K958	İktisadi Kalkınmada Kurumsal Başarı ve Başarısızlığın Açıklanması: Türkiye Örneği	17,727.00
13	117K963	Özel Yetenekli Öğrencilerde Beklenmedik Başarısızlığı Erken Tespit Kitinin Geliştirilmesi: Geçerlik ve Güvenirlik Çalışması	66,950.00
14	117O902	Orman İşletme Müdürlüklerinde Sertifikasyonun Tomruk Satış Fiyatları Üzerine Etkisinin Araştırılması	52,590.00
15	117O982	Pırala Meşesinin (<i>Quercus Ilex L.</i>) Türkiye'deki Yayılışı, Vejetasyon Yapısı Ve Ağaç Gelişiminin Saptanması Ve Farklı Yetiştirme Ortamı Koşullarıyla İlişkilerinin Belirlenmesi	398,500.00
16	117S419	Ferula Huber-Morathii Peşmen ve Ferula Caspica Bieb. Bitkilerinin Kök Ekstrelerinden Sitotoksik Etkili Bileşiklerin İzolasyonu, Yapılarının Tayini, Etki Mekanizmalarının ve Antikanser İlaç Hammaddesi Olarak Geliştirilebilme Potansiyellerinin Araştırılması	494,225.00
17	117Y265	Marmara Denizi Yaz Dönemi Fitoplankton Dağılımının Hplc Pigment Analizleriyle Belirlenmesi	86,906.00
18	117Y270	Türk Boğazlar Sistemi'nde (TBS) Mikroplastik Taşınımı ve Marmara Denizi'nde Olası Birikim Alanları	30,000.00
19	117Y305	Sivriada'da Bulunan Sarı Gorgonların (<i>Eunicella Cavolini</i> (Koch, 1887)) Koruma Amaçlı Transplantasyonları	29,500.00
20	117Y391	Kozmojenik ³⁶ Cl Yüzey Tarihlendirmesi ile Jeomorfolojik ve İklimsel Analizler Işığında Karadağ'da (Batı Toroslar) Pleistosen Buzullaşmalarının İncelenmesi	271,063.00
21	117Z750	<i>Crataegus X Bornmuelleri</i> Zabel Türünün Yaprak, Çiçek ve Meyvelerinden Flavonoit Bileşiklerin İzolasyonu	60,829.00
22	117Z795	Hamsi Balığı (<i>Engraulis encrasicolus L., 1758</i>) Genomunun Mate-Pair Dizileme Yaklaşımı ile Geliştirilmesi	87,758.00
23	118E682	Nötral Tipteki Zaman Gecikmeli Yapay Sinir Ağlarının Kararlılık Analizi	26,950.00
24	118M053	Metanın Oksidatif Birleşme Reaksiyonu İçin Farklı Morfolojilerdeki Samaryum Ve Lantan Esaslı Katalizörlerin Sentezi, Karakterizasyonu Ve Reaksiyon Performanslarının İyileştirilmesi	68,250.00
25	118M376	Mekanokimyasal Yöntemle Elektrik Ark Fırını Baca Tozundan Çinko Oksit Eldesi	74,100.00
26	118O306	Batı Anadolu'da Karaçam Ormanlarının Son 300 Yıllık Yangın Tarihi	366,850.00

27	118O494	Kent Alanlarındaki Bazı Bitkilerin Yaprak Ve Kabuklarına Ait Ses Yutma Özelliklerinin Belirlenmesi Ve Gürültü Azaltımına Etkilerinin İncelenmesi	59,000.00
28	118S157	Saliva ile Bütünleşik Diyabet Yönetim Sistemi: Saldiyos	605,649.00
29	118S211	Dental İmplantların Primer Stabilite Ölçümünde İki Farklı Rezonans Frekans Analizi (RFA) Ölçüm Cihazının İn Vitro Karşılaştırması	18,110.00
30	118S229	Lipopolisakkarit ile Uyarılmış Makrofajlarda Hispidulin'in Proinflamatuvar Sitokin ve Enzimlerin Salınımı Üzerine Etkileri	30,000.00
31	118S580	Bilgisayar Destekli İlaç Keşif Yöntemleri ile Seçici Olarak hCA IX / XII Enzimlerini Hedef Alan Yeni Nesil Antikanser İlaçların Keşfi, Sentezi ve Biyoaktivite Çalışmaları	409,500.00
32	118S642	Epitezlerde Dijital Renk Seçimi	67,000.00
33	118S687	Türkiye'de Hemofili B Olgularında Genetik Varyasyonları Tanımlama ve Türkiye Hemofili B Genetik Veri Tabanı (TR-Hbgvt) Oluşturulması	506,780.00
34	118S815	Deneyssel Olarak Oluşturulmuş Kıkırdak Defekti Modelinde Lucilia Sericata Larva Salgısının Etkinliğinin Araştırılması	65,630.00
35	118S845	Küçük Hücre Dışı Akciğer Kanseri Hastalarda Pulmoner Dolaşımında Bulunan ve Tümörü İnfiltrate Eden Sitotoksik T Lenfositlerinde TIGIT, PD-1, CTLA-4 ve LAG-3 İnhibitör Reseptör Ekspresyonu ve Prognozda İmmünolojik Parametrelerin Rolü	80,638.30
36	118Y079	Tekirdağ-Şarköy Kıyı Alanları Deniz Taban Morfolojisi, Yapısal Özellikleri Ve Tsunami Risk Analizi	75,750.00
37	118Y347	Büyükçekmece Baraj-Gölü Ekolojik Durumunun Belirlenmesinde Fitoplankton Topuluklarının Kullanılması ve Su Kalitesi Problemlerinin Araştırılması	30,000.00
38	118Z061	Deneyssel Ülseratif Kolitte Bazı Histon Deasetilaz İnhibitörlerinin Etkisi	68,625.00
39	118Z076	PRKAG2 E506K Mutasyonunun Endoplazmik Retikulum Stresi ile İlgili Yolaklar Üzerine Etkisinin Araştırılması	30,000.00
40	118Z366	İnsan Tiroid Kanselerinde Membran Glikoproteinlerinin Belirlenmesi ve Tanı Amaçlı Kullanım Potansiyellerinin Araştırılması	450,965.00
41	118Z530	Manisa'da Bulunan Aigai Antik Kentindeki Kazı Çalışmalarında Ortaya Çıkarılan Koyun ve Keçi Kemiklerinden Antik DNA Elde Edilmesi ve Dizi Analizi İle Tür Ayrımı	79,009.00
42	118Z620	Amino Sübstitüe Kinolin-5,8-Dionların Sentezi ve Biyolojik Değerlendirmesi	79,566.00
43	18AG013	İnflamazom Aracılı Otoenflamatuvar Hastalıkların Takip ve Tedavisine Yönelik Biyogösterge ve İleri Teknoloji Ürünü İlaçların Geliştirilmesi	75,000.00
44	216M252	İçten Yanmalı Motorlu Taşıtlar İçin Yakıt Verimliliğini Arttırıcı Ve Yenilikçi Teknolojilerin Geliştirilmesi	1,336,205.00
45	216M254	İçten Yanmalı Motorlu Taşıtlar İçin Yakıt Verimliliğini Arttırıcı Ve Yenilikçi Teknolojilerin Geliştirilmesi	637,725.00
46	216S497	Otoimmün Demiyelinizan Hastalıkların Tanı ve Tedavisinde Antikor ve B Lenfosit Temelli Yöntemlerin Araştırılması	1,047,793.00
47	217O218	LİDAR Sistemleri ile Geniş Yapraklı Meşcerelerde Optimal Veri Alım Parametrelerinin İHA Tabanlı Olarak Belirlenmesi ve Farklı Aralama Müdahaleleri Sonucunda Meydana Gelen Değişimlerin İzlenmesi	432,500.00
48	217O342	Deniz Marulundan (Ulva lactuca Linnaeus, 1753) Elde Edilen Ekstraktların Antimikrobiyal ve Antioksidan Etkilerinin İncelenmesi	30,000.00
49	217O363	Koyunlarda Metapodial Radiogrammetrik Yöntemle Cidago Yüksekliği Ve Vücut Ağırlığı Tahmin Hesaplamaları	10,900.00
50	217S106	Senkronize Diyabet Takibi Sistemi	713,290.00
51	217S140	Genetik (İdiopatik) Jeneralize Epilepsi Tanısı Konulmuş Hastalarda DIRAS1 Gen Polimorfizminin Araştırılması	26,450.00
52	217S209	Ppar-Y (Gama) Agonisti Pioglitazonun Perivasküler Adipoz Doku Üzerine Olan Etkilerinin İncelenmesi	30,000.00
53	217S257	Kitosan Bazlı Bukkal Biyoadezif İlaç Taşıyıcı Sistemlerin Geliştirilmesi ve İn Vitro-İn Vivo Değerlendirilmesi	29,800.00
54	217S263	Ebeveyninde Psikiyatrik Bozukluk Olan Çocuklara Verilen Psikoeğitimin Etkinliğinin Değerlendirilmesi	38,314.00
55	217S271	Gürültüyü Azaltan Oksijen Başlığı Kullanımının Pretermin Oksijen Satürasyonu, Kalp Tepe Atımı Ve Uyku Durumuna Etkisi	9,820.00
56	217S375	Nükleer Hormon Reseptörü Olan Vitamin D Reseptörünün Plazma Membranına Translokasyonunun Moleküler Mekanizmasının Araştırılması,	436,500.00

		Plazma Membranında Protein-Protein İlişkilerinin Tespiti Ve Nörodejenerasyon İle İlişkisi	
57	217S378	Osteogenezis İmprekta Hastalarında Yeni Nesil Dizileme Teknolojisi İle İlişkili Genlerin Taranması Ve Bilinmeyen Genlerin Araştırılması	407,950.00
58	217S586	Adli Kimliklendirmede Kullanılmak Üzere İndel Lokuslarına Ait Kit Geliştirilmesi	226,700.00
59	217S628	Huntington Hastalığının Tedavisinde Kullanılmak Üzere Biyoteknolojik İlaç Etkin Maddesi İçeren Formülasyonların Hazırlanması ve In vitro - In vivo Değerlendirilmesi	440,630.00
60	217S985	Deneysel Olarak Bifosfona Bağlı Kemik Nekrozu Oluşturulmuş Sıçanlarda Farklı Dalga Boylarındaki Lazerlerin ve D Vitamininin Yara İyileşmesi Üzerine Etkilerinin Karşılaştırılması	69,530.00
61	217Z267	Kültürel Miraslarımızdan Olan Tarihi Yazma Eserlerde Mikrobiyolojik Bozunmaya Yol Açabilecek Veya Hızlandırabilecek Başlıca Bakteri ve Mikrofungus Çeşitliliğinin Belirlenmesi	75,000.00
62	218M108	Atmosferik Basınç Plazma Uygulamasının Deri Krom Retenaj Ve Finisaj İşlemlerinde Kullanılabilirliğinin Ve Retenaj İşlemi Atık Suyundaki Krom Miktarının Azaltılmasının Araştırılması	80,000.00
63	317S032	Kemoterapi Tedavisi Alan Çocuklarda İki Farklı Eğitim Yönteminin Semptom Yönetimi ve Yaşam Kalitesine Etkisi (KeTO)	4,550.00
64	317S085	Metforminin İnvaziv Meme Tümörlerinde Proliferasyon, Apoptoz ve Metastaz Yolaklarındaki Etkisinin İncelenmesi	68,250.00
65	5160102	Sert Poliüretan Köpük Uygulamaları İçin Yüksek Fonksiyonalitye Sahip Poliester-Poliol'lerin Geliştirilmesi	252,345.84
66	5160103	Otomotiv Filtre Kağıdı Emprenye İşleminde Kullanılmak Üzere Özel Reçinelerle Uyumlu Su Bazlı Akrilik Polimer Geliştirilmesi	290,353.20
			16,249,488.34

3.2.1.9. BASIN VE HALKLA İLİŞKİLER MÜDÜRLÜĞÜNÜN 2018 YILI FAALİYETLERİ

3.2.1.9.1. MEDYA TAKİBİ

BHM, 01.10.2007 tarihinde sponsor olarak anlaştığı PRNet Medya Takip Şirketi ile medya taramalarını düzenli bir şekilde gün gün yapmıştır. 1 Mart 2010 tarihinden itibaren ise Medya Takip adlı şirket ile medya taramalarına devam edilmektedir. Yazılı basının yanında görsel basın ve internet medyası da takip edilmektedir.

Kurum içinde kurulan bir ekip ve stajyer öğrencilerle Medya Takip şirketinden alınan veriler ve her gün ulusal olarak yayımlanan 22 gazetenin taranmasıyla elde edilen haberler, önem sırasına göre düzenlenmektedir. Düzenlenen medya taramaları Rektör, Rektör Yardımcıları, Danışmanlar ve Dekanlara elektronik posta yoluyla gönderilmektedir. Haberler filtrelenerek üniversite web sitesinde yayımlanmaktadır. Böylece o günün İstanbul Üniversitesi ile ilgili haberlerine tüm öğretim üyeleri, öğrenciler ve kamuoyu ulaşabilmektedir.

Rutin medya taramasının dışında yerel basın ile haftalık ve aylık çıkan dergiler de takip edilmekte, ilgili haberler basın taramasına eklenmektedir.

İstanbul Üniversitesi ile ilgili her türlü haberi, köşe yazılarını ve makaleleri kapsayan medya taramaları Word, jpeg ve pdf formatlarında arşivlenmektedir. Dijital olarak saklanan haber arşivi ihtiyaç duyulduğunda yararlanılmak üzere her zaman hazır durumda bulundurulmaktadır. 19 Kasım 2007 tarihinden itibaren düzenlenen ve bilgisayar ortamına

aktarılan tüm basın taramaları akademik ve bilimsel çalışmalarda da kaynak olarak kullanılmaktadır.

3.2.1.9.2. MEDYA İLE İLİŞKİLER

BHM, çalışmaya başladığı dönemden itibaren basın ile yakın ilişkiler kurmak için öncelikle yeni bir bilgilendirme ve haber ağı kurdu. Güncellenen basın bilgileriyle iletişim adreslerini devamlı gözden geçiren BHM gazete, televizyon, internet siteleri ve ajanslarla irtibata geçip üniversitenin bilgi aktarımı bağlamındaki şeffaflığını açıklamış ve çok olumlu yanıtlar almıştır.

Basının üniversiteye giriş ve çıkışları düzenlenmiş, güvenlik görevlileri ve yetkililer bu konuda eğitilmiştir. Basının üniversite içindeki organizasyonlara daveti ve ağırlanma işlemleri düzenli hâle getirilmiş, bu etkinliklerde oluşturulan basın masaları ile basının tüm ihtiyaçları karşılanmıştır.

BASIN TOPLANTILARI: İstanbul Üniversitesi Rektörlüğü'nün üniversite ya da gündem ile ilgili kamuoyunu bilgilendireceği, görüşlerini ifade edeceği basın toplantıları, BHM tarafından organize edilmektedir. Basın toplantısının nerede, ne zaman ve ne şekilde yapılacağı idari yönetim ile görüşülmekte, uygun zaman ve yer kararlaştırılmakta, basın toplantısının yapılacağı salon hazır hâle getirilmektedir. Basının toplantı konusundan haberdar edilmesi, toplantı öncesi ve süresince ağırlanması, gerekli bilgilere ulaşabilmesi, toplantı sonrası ihtiyaç duyulan bilgilerin e-posta ya da faks olarak basına ulaştırılması işlemleri BHM tarafından gerçekleştirilmektedir.

REKTÖR BASIN GÖRÜŞMELERİ VE RÖPORTAJLARI: BHM, Rektör ile görüşmek ve röportaj yapmak isteyen medya çalışanlarının taleplerini değerlendirerek söz konusu haberin en iyi şekilde yayımlanabilmesi için gerekli tüm çalışmaları titizlikle yürütmektedir. Bunun yanı sıra İstanbul Üniversitesi, üniversitedeki son gelişmeler, üniversite eğitimi, akademik-bilimsel gelişmelerle ilgili bilgi almak isteyen medya mensupları ile irtibat sağlamaktadır. Röportajın uygun zamanda yapılması, röportaj öncesi ihtiyaç duyulan bilgilerin temini, röportaj veya haberlerin İstanbul Üniversitesi algısına olumlu katkıda bulunacak şekilde yayımlanması, medya mensubunun olumlu bir kanaatle kurumdan ayrılması, "Basın Görüşmeleri ve Röportajları" konusunda BHM'nin üstünde özenle durduğu noktadır.



BASIN BÜLTENİ VE BASIN BİLGİLENDİRME DOSYALARI: Temel sorunlardan biri olan bilgi ve haber akışındaki eksiklik, sistemli hâle getirilen basın bülteni çalışması ve basın bilgilendirmeleri dosyaları ile giderilmiş; basının, İstanbul Üniversitesi ile ilgili haberlere görsel malzemeye birlikte e-mail ve faks yoluyla ulaşabilmesi sağlanmıştır. Üretilen basın bülteni ve görsel malzemeler aynı zamanda üniversitemizin web sitesinde de yayımlanmaktadır. Bu sayede akademik ve idari personel ile öğrencilerin yanı sıra kamuoyunun bilgilendirilmesi işlevi de kendi haberleşme kanalımız üzerinden yerine getirilmektedir. Basın bültenleri için “Frank Jefkins Basın Bülteni” modeli temel alınarak yeni bir format oluşturulmuştur. Yeni bülten formatının amacı, kurumsal kimlik açısından bir bütünlük oluşturmak, basın kuruluşları tarafından İstanbul Üniversitesi’nden gelen güncel bilgilerin kolay algılanabilmesini sağlamaktır.





Grafik 7- Basın ve Halkla İlişkiler Müdürlüğü 2018 Yılı Basın Bilgilendirme Dosyası ve Basın Bülteni Tablosu

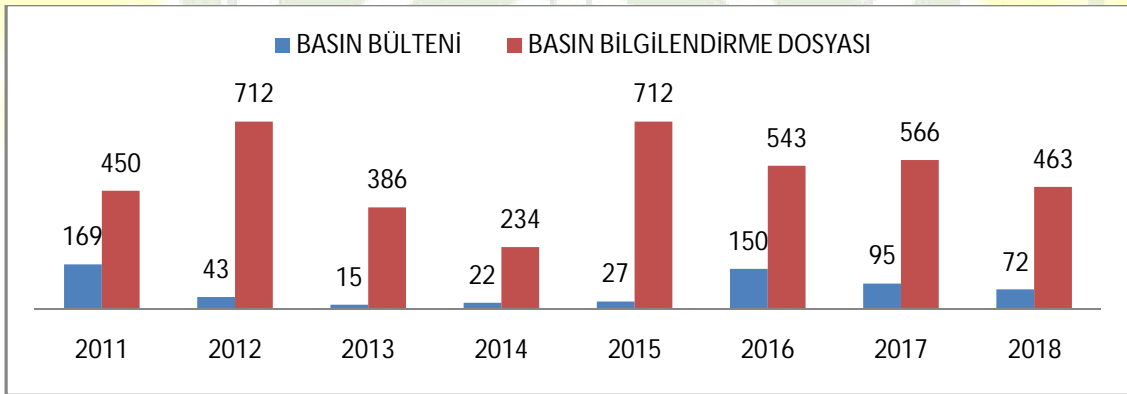

Basın bültenlerinin azalıp basın bilgilendirme dosyalarının artmasının önemli bir anlamı vardır. Medya artık BHM'yi doğru, güvenilir ve güncel bir haber ajansı niteliğinde görmekte, gönderilen basın bilgilendirme dosyasındaki bilgileri hiçbir editöryal müdahaleye gerek duymadan yayınlarında doğrudan kullanmaktadır. Basın bültenleri ve basın bilgilendirme dosyaları hem dijital hem de basılı ortamda saklanmakta, ayrıca BHM'nin internet sitesinde arşiv olarak yer almaktadır.

BASIN HABER VE GÖRÜNTÜ İSTEĞİ: Basının üniversitemiz, ülkemizdeki üniversite eğitimi, çeşitli bilimsel gelişmeler, gündemdeki farklı konular hakkındaki haber ve görüntü

isteklerinin karşılanması BHM tarafından da organize edilmektedir. Üniversite yerleşkelerinde öğrencilerle görüşme, görüntü alma ve fotoğraf çekme şeklinde gelen bu istekler idari yöneticilere onaylatıldıktan sonra basının haber yapabilmesi için her türlü ihtiyacı karşılanmakta, uygun şartlar sağlanmaktadır.



BASIN İLE ÖĞRETİM ÜYELERİ ARASINDA İRTİBAT KURMA VE RÖPORTAJ:

Basının gündemdeki bir konu ya da hazırladığı özel haberler için üniversitemizden talep ettiği, konusunda uzman öğretim üyeleri ile irtibat, BHM tarafından gerçekleştirilmektedir. Bu noktada titiz davranılarak öğretim üyemizin de izni doğrultusunda sağlıklı bir iletişimin kurulması sağlanmaktadır. Böylece üniversitemizin konu ile ilgili bilgi birikimi topluma ulaştırılmaktadır. Yine bu noktada üniversitemizin imajına olumlu katkı yapacak röportaj ve canlı yayın istekleri için de konuyla ilgili fakülte, enstitü, yüksekokul ve birimle görüşüldükten sonra uzman öğretim üyesiyle irtibat kurulmaktadır. Özellikle tıp fakültelerimiz için basından gelen yayın istekleri, ilgili fakülte dekanı, öğretim üyesi ve hastanın izni olmadan gerçekleştirilmemektedir.



3.2.1.9.3. BASINDA İSTANBUL ÜNİVERSİTESİ ANALİZİ

BHM'nin aktif rol oynadığı iletişim süreci sonunda basın yayın organları artık her türlü bilgi için rahatlıkla BHM'yi aramakta ve istenilen bilgiye doğru kaynaktan ulaşmaktalar. Bu karşılıklı güven, şeffaflık anlayışı ve doğru bilgilendirme sayesinde İstanbul Üniversitesi'nin basında eskiye oranla daha çok yer aldığı, Üniversite ile ilgili basında çıkan olumsuz haberlerin çok büyük oranda azaldığı görülmektedir. Basın ile üniversitemiz arasında kurulan bu köprü, üniversitemizdeki akademik ve bilimsel her türlü gelişmeye basının ilgisini arttırmıştır.

3.2.1.9.4. BASILI MEDYA ANALİZİ

Medya Takip Merkezi'nin 2018 yılı (1 Ocak-31 Aralık 2018) tarihleri arasında 4 bini aşkın gazete ve dergi, 47 televizyon kanalı ve 10 bini aşkın haber sitesi üzerinden yaptığı takip sonuçlarından derlenen verilere göre, İstanbul Üniversitesi 2017 yılında en çok haberi yapılan üniversite oldu. İstanbul Üniversitesi yazılı, görsel ve internet haberleri dâhil olmak üzere toplamda 144.416 habere konu oldu. İstanbul Üniversitesi günde yaklaşık 395 haberde yer alıyor.

Üniversite, basında bilim, kültür, sanat alanındaki çalışmaları ve yenilikçi projeleriyle ön plana çıktı. Bilimsel ve akademik başarılarının yanı sıra uluslararası çalışmalarıyla da medyada adından söz ettirdi.

İstanbul Üniversitesi'nin Kurumsal İletişim Planlaması, medyada her yıl değişen ve gelişen koşullar çerçevesinde Basın ve Halkla İlişkiler Müdürlüğü tarafından yapılıyor. Yazılı, görsel ve e- medya çalışmaları ve medya ilişkileri, stratejik bir iletişim planı çerçevesinde yürütülüyor.

Tablo 80- Basılı medyada İstanbul Üniversitesi'nin yıllara göre haber sayısı

YILLAR	2011	2012	2013	2014	2015	2016	2017	2018
OLUMLU	16.017	22.200	20.029	16.439	23.270	21.992	23.163	20.475
OLUMSUZ	1.210	1.253	879	174	167	266	317	93
TOPLAM	17.227	23.453	20.908	16.613	23.437	22.258	23.480	20.568

2018 yılında yaklaşık olarak günde 64 adet basılı haberimiz çıkmıştır. Bu haberlerin 63 tanesi olumlu haberlerdir.

İstanbul Üniversitesi'nin 2007, 2008, 2009, 2010, 2011, 2012, 2013, 2014, 2015, 2016,2017 ve 2018 yıllarında basında yer alan haber dağılımına bakıldığında her yıl artan haber sayısına oranla olumsuz haberlerdeki inişli çıkışlı grafik göze çarpmaktadır.

Grafik 8- Basılı medyada İstanbul Üniversitesi haberlerinin sayısal dağılımı

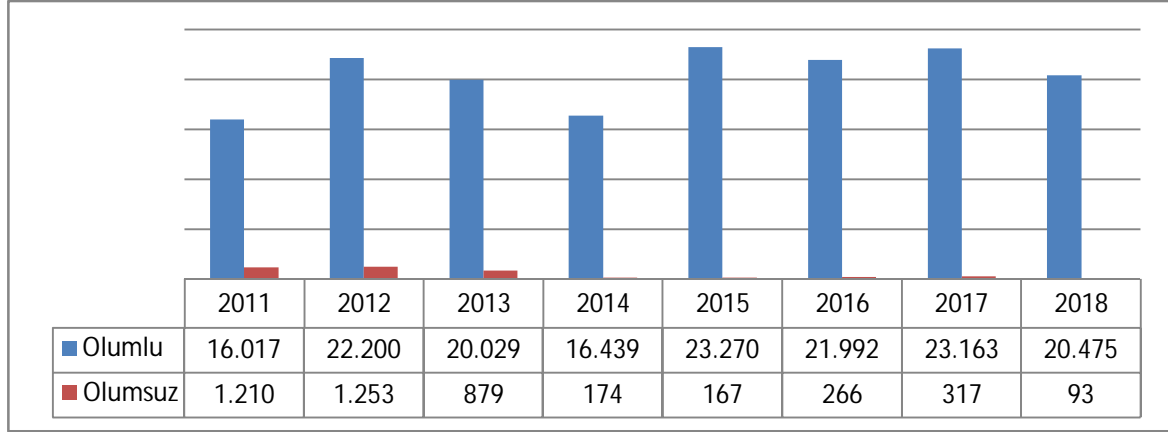

Tablo 81- 2018 Yılı basılı medya nicelik analizleri

	MARKA	ADET
1	İSTANBUL ÜNİVERSİTESİ	20.568
2	ANKARA ÜNİVERSİTESİ	16.085
3	ANADOLU ÜNİVERSİTESİ	15.901
4	AKDENİZ ÜNİVERSİTESİ	14.609
5	ULUDAĞ ÜNİVERSİTESİ	12.614
6	ODTU ORTA DOĞU TEKNİK ÜNİVERSİTESİ	12.332
7	EGE ÜNİVERSİTESİ	11.177

Tablo 82- 2018 Yılı haberlerinin gazetelere göre dağılımı

SIRALAMA	YAYIN	SIRALAMA	YAYIN
1	POSTA	11	TÜRKİYE GAZETESİ
2	MİLLİYET	12	İSTANBUL GAZETESİ
3	CUMHURİYET	13	BİRGÜN
4	HÜRRİYET	14	HABERTÜRK
5	ÖNCE VATAN	15	AYDINLIK GAZETESİ
6	YENİŞAFAK	16	YENİGÜN
7	SABAH	17	VATAN
8	STAR	18	SÖZCÜ
9	EVRENSEL	19	MİLAT
10	GAZİANTEP ZAFER	20	TÜNAYDIN

3.2.1.9.5. GÖRSEL MEDYA ANALİZİ

Tablo 83- 2018 Yılı görsel medya nicelik analizleri

MARKA	ADET
İSTANBUL ÜNİVERSİTESİ	5.754
MARMARA ÜNİVERSİTESİ	2.495
ODTU ORTA DOĞU TEKNİK ÜNİVERSİTESİ	2.435
PAMUKKALE ÜNİVERSİTESİ	2.183
BOĞAZİÇİ ÜNİVERSİTESİ	2.172

Tablo 84- 2018 Yılı haberlerinin televizyon kanallarına göre dağılımı

1	CNN TÜRK	11	TGRT HABER
2	NTV	12	ÜLKE TV
3	HABERTÜRK	13	ATV
4	HALK TV	14	KANAL B
5	TVNET	15	FOX
6	ULUSAL KANAL	16	BLOOMBERG HT
7	A HABER	17	KANAL D
8	KANAL 24	18	HABER GLOBAL
9	TRT HABER	19	STAR TV
10	AKİT TV	20	TRT 1

Grafik 9- İstanbul Üniversitesi Görsel Medya Haberleri

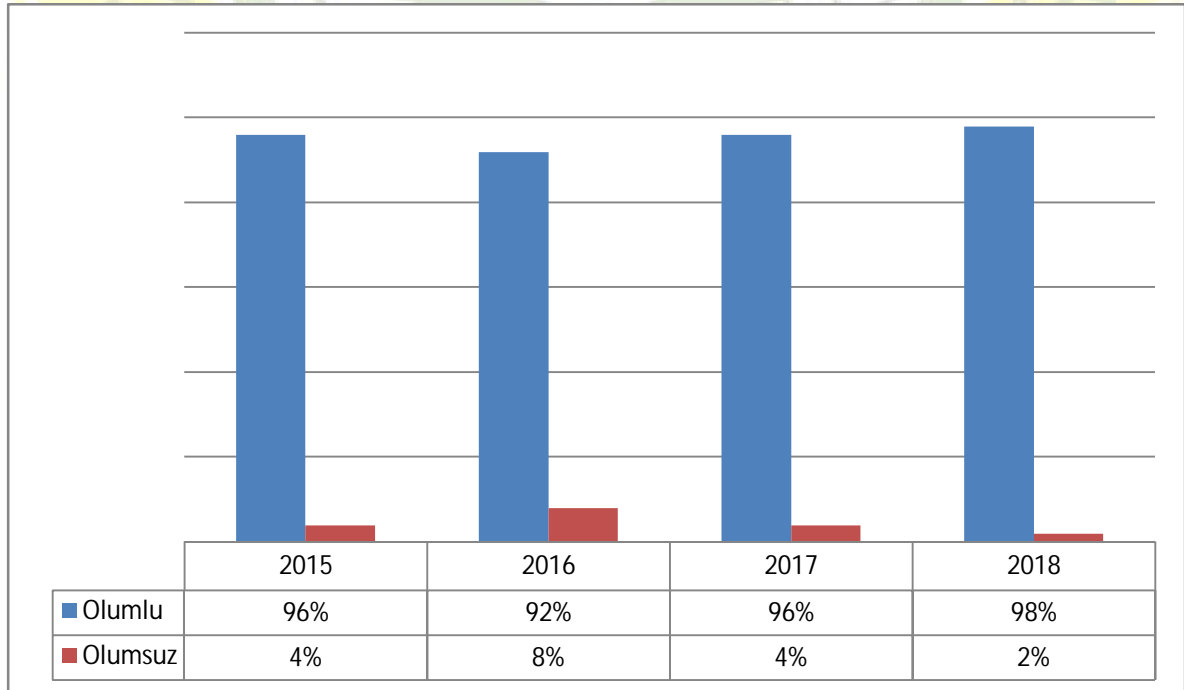

Tablo 85- 2018 Yılı internet medyası (Yeni Medya) nicelik analizleri

MARKA	ADET
İSTANBUL ÜNİVERSİTESİ	118.094
ANADOLU ÜNİVERSİTESİ	90.432
ANKARA ÜNİVERSİTESİ	88.340
AKDENİZ ANİVERSİTESİ	77.681
ODTU ORTA DOĞU TEKNİK ÜNİVERSİTESİ	66.181

Grafik 10- İnternet medya analizi

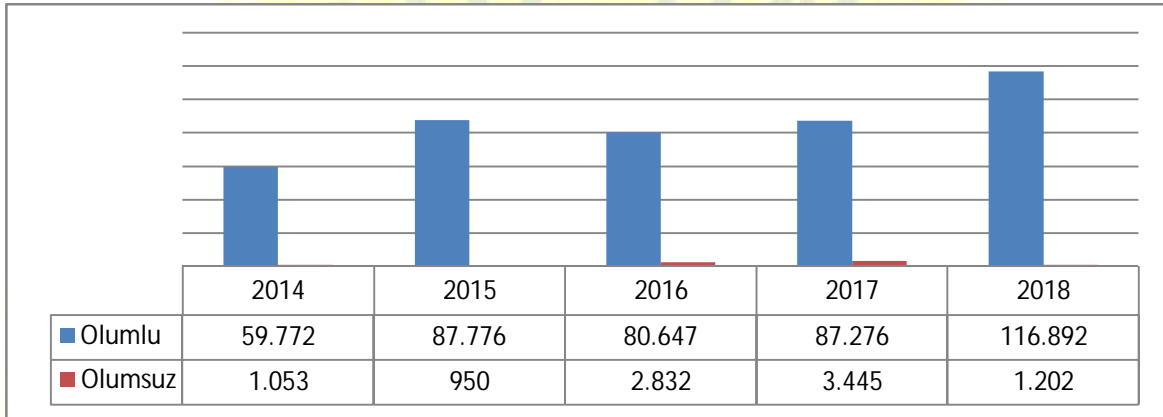

3.2.1.9.6. BHM HALKLA İLİŞKİLER ÇALIŞMALARI

İSTANBUL ÜNİVERSİTESİ TANITIM ÇALIŞMALARI: Belirlenmiş hedef kitlelerle dürüst ve sağlam bağların kurulup geliştirilmesi sayesinde onları olumlu düşünce ve eylemlere yönlendirmesi, tepkileri değerlendirerek tutumuna yön vermesi, böylece karşılıklı yarar sağlayan ilişkileri sürdürmesi yolundaki planlı çalışmaların bütünüdür. Hedef kitle iç ve dış hedef kitle olarak belirlenmiş, üniversite tanıtım çalışmaları ile öğrenci çalışmalarına öncelik verilmiştir. Toplam kalite yönetimi felsefesi doğrultusunda, BHM temelinde insan odaklı çalışmalarına başlamış, mevcut personelin sürekli geliştirilmesi için kurum içi iletişimi sağlayan farklı alanlarda etkinlikler düzenlemiştir.

İSTANBUL ÜNİVERSİTESİ KURUMSAL WEB SİTESİ YENİ YAYIN POLİTİKASIYLA YENİDEN DÜZENLENDİ VE GELİŞTİRİLDİ: Dünyanın ve Türkiye'nin en fazla tıklanan üniversite web sitelerinin karşılaştırıldığı bilimsel araştırmanın sonuçlarına göre İÜ kurumsal web sitesinin yeni yayın politikası oluşturuldu. Bu doğrultuda www.istanbul.edu.tr, çıktıya odaklanan, dünya literatürüne giren bilimsel çalışmaların ön planda olduğu, üniversite ile ilgili haberleri "doğru" şekilde veren, her kesimin anlayacağı bir dil ile mesajların toplumun her kesimine doğrudan iletilebildiği bir haber sitesi ve iletişim platformu olarak yapılandırıldı. www.istanbul.edu.tr yeni formatıyla ilk kez İstanbul Üniversitesi'nin 2011-2012 Açılış Töreni'nin yapıldığı gün yayına verildi. www.istanbul.edu.tr, güncel haber veren Türkiye'deki ilk üniversite kurumsal web sitesidir. Web sitesi ile ilgili çalışmalar devam etmektedir.



İSTANBUL ÜNİVERSİTESİ TANITIM GÜNLERİ: Üniversitemizi ve birimlerimizi üniversite tercihi yapacak öğrencilere doğru ve kapsamlı bir şekilde tanıtmak, üniversite adaylarına İstanbul Üniversitesi hakkında detaylı bilgi vermek ve bilgi eksikliklerini kapatmak, öğrenci ve velilerin üniversitemizi yakından tanımalarını sağlamak amacıyla İstanbul Üniversitesi Tanıtım Günleri gerçekleştirilmektedir. BHM'nin öğrenci odaklı bakış açısıyla gerçekleştirilen tanıtım günlerinde, fakülte, enstitü ve yüksekokullar tarafından görevlendirilen en az bir öğretim üyesi ve öğretim üye yardımcılarının yanı sıra öğrenci işleri, uluslararası akademik ilişkiler, yurt ve burs merkezleri, mediko-sosyal birim sorumlularından oluşan uzman personellerin aracılığıyla hedeflenen hizmet verilmiştir. Akademik ve idari personelin görevlendirilmesi bizzat şahsın ismine yapılmıştır. Tanıtım günlerinin sonunda teşekkür sertifikaları dağıtılmaktadır. Tanıtım günlerinde her yıl yaklaşık 120 öğretim üyesi görevlendirilmektedir. Üniversitemiz hakkında her türlü bilgiyi yüz yüze görüşerek elde eden öğrenciler, üniversite tanıtım materyallerine de kolayca ulaşabilmiştir. Tanıtım günlerinde, öğrenciler arasında ayrıca üniversitemiz ve tanıtım günleri hakkında anket de yapılmıştır.



- İETT'ye ait otobüslere, İDO iskelelerine, İBB Şehir Tiyatrolarına, İstanbul'un yoğun semtlerine İstanbul Üniversitesi Tanıtım ve Tercih Günleri afişleri asıldı.
- Taksim ve Beyazıt'ta el broşürleri dağıtıldı.
- 5 ayrı yerleşkemize büyük afişler asıldı.
- Sosyal medyadan duyurular yapıldı.
- Etkinlik öncesi, süresince ve sonrasında basına yazılı ve görsel bilgi verildi.
- Her gün fotoğraflar çekildi. Çekilen fotoğraflar hem üniversitemizin sitesinde yayımlandı hem de basına gönderildi.
- Gelen öğrenci ve velilerin kayıtları alındı.
- Öğrenciler için İstanbul Üniversitesi temel bilgilerini ve bölümlerin taban puanlarını içeren fasiküller basıldı.
- Basının haber yapması sağlandı.
- Velilerin soruları cevaplandırıldı, sorunlar giderildi.
- Akademik ve idari personelin ihtiyaçları karşılandı.
- Düzenli ve organize bir işleyiş sağlandı.





İSTANBUL ÜNİVERSİTESİ GEZİLERİ: BHM, yıl içinde, ülke genelindeki lise öğrencilerine İstanbul Üniversitesi Beyazıt Yerleşkesi'ni gezdirmektedir. Haftada 2 gün gerçekleştirilen gezilerde sabah 2, öğleden sonra 2 olmak üzere her hafta en az 8 ilköğretim okulu ve lise gezi için kabul edilmektedir. Gezi talebinde bulunan okullara gezi talebinin yer aldığı izin yazısı gönderilmektedir. Gezi programının her okul için standart hâle getirilebilmesi amacıyla **“Gezi Programı”** oluşturulmuştur. Bu program 45 dakikalık süre içerisinde tamamlanmakta; İstanbul Üniversitesi deyince akla gelen ilk sembol olan üniversitesi ana kapısı ile başlayan gezi, Atatürk ve Gençlik Anıtı, örnek amfi, İktisat Fakültesi Asım Kocabıyık Kütüphanesi veya Hukuk Fakültesi Kütüphanesi, Beyazıt Yangın Kulesi, ana yerleşke bahçesi ve İletişim Galerisi'ni kapsamaktadır. Gezi programı Dâhilinde öğrencilere, üniversitemiz hakkında eğitimden spora, kültür sanat etkinliklerinden barınma olanaklarına, burslardan sağlık hizmetlerine kadar birçok konuda bilgi verilmekte, İstanbul Üniversitesi tanıtım materyalleri hediye edilmektedir. Geziler için her yılın kasım ayından haziran ayına kadar okullara randevu verilmektedir.

Tablo 86- İstanbul Üniversitesi gezilerine katılan okullar

YILLAR	2007	2008	2009	2010	2011	2012	2013	2014	2015	2016	2017	2018
GELEN OKUL SAYISI		116	121	135	126	139	150	110	13	276	313	252
GELEN ÖĞRENCİ SAYISI		5.220	5.445	6.075	5.670	5.149	7.450	6.000	516	8.280	14.821	10.492

İSTANBUL ÜNİVERSİTESİ EĞİTİM FUARLARINA KATILYOR: BHM koordinatörlüğünde, İstanbul Üniversitesi, tanıtım malzemeleri ve uzman ekibiyle yıl içindeki İstanbul içi eğitim fuarlarına ve organizasyonlarına katılmaktadır. Öğrenci, veli ve katılımcılarla birebir görüşen ekibimiz tarafından, üniversitemiz hakkında en doğru ve güncel bilgiler birinci ağızdan verilmektedir. Bu çalışmalar ile BHM üzerine düşen sosyal sorumluluk görevini yerine getirmektedir.

Bu etkinlik çerçevesinde, uygun görülen İstanbul'daki liselerin tanıtım günlerine de gidilmekte, İstanbul Üniversitesi hakkında bilgi verilmekte, üniversitemizin tanıtımı en iyi şekilde yapılmaktadır.

Tablo 87- İstanbul Üniversitesi'nin katıldığı fuarlar

	2012	2013	2014	2015	2016	2017	2018
YURTDIŞI	1	1	1	1	-	1	-
YURTIÇİ	4	3	3	2	3	5	5
TOPLAM	5	4	4	3	3	6	5

İSTANBUL ÜNİVERSİTESİ TANITIM CD'Sİ VE KİTAPÇIĞI: Üniversitemizin akademik yapısından fakülte, enstitü, yüksekokul bilgilerine, tarihî geçmişinden burs olanaklarına, sağlık hizmetlerinden sportif faaliyetlere, fakültelerin katsayı ve kontenjanlarına kadar her türlü bilginin yer aldığı İstanbul Üniversitesi Tanıtım Kitapçığı, BHM tarafından hazırlanarak bastırılmaktadır. Yıl içinde gerçekleştirilen her faaliyette ihtiyaç duyulduğunda dağıtılan, liselere, dershanelere ve çeşitli eğitim kurumlarına istenildiğinde gönderilen, tanıtım günlerinde ve İstanbul Üniversitesi'ni gezmeye gelen öğrencilere verilen İstanbul Üniversitesi Tanıtım Kitapçığı, küçük bir kılavuz özelliği taşıması nedeniyle üniversitemizin tüm birimlerine de gönderilmektedir.

İSTANBUL ÜNİVERSİTESİ TANITIM MATERYALLERİ POSTA İLE GÖNDERİLİYOR: Üniversite tanıtım materyalleri gelen istekler doğrultusunda ülkemizin dört bir yanındaki okul ve dershanelere, eğitim kurumlarına ücretsiz olarak posta ile gönderilmektedir.

3.2.1.9.7. BHM ÖĞRENCİ ÇALIŞMALARI

İSTANBUL ÜNİVERSİTESİ BAHAR ŞENLİKLERİ: İstanbul Üniversitesi Bahar Şenlikleri, öğrenci kulüpleri, İşletme Fakültesi Kültür Kulübü aracılığıyla Avcılar Yerleşkesi'ne odaklanılarak sadece yeme içme ve eğlence bağlamında yapılmaktaydı. Her fakülte, şenliklerini bu çerçevede gerçekleştirilmekteydi. 2009 yılından itibaren BHM bu şenlikleri tek elden ve 5 ayrı yerleşkede düzenlemeye başladı.

ÖĞRENCİ ORGANİZASYONLARINA DESTEK: Öğrenci Kültür Merkezi'nde veya fakülte bünyesinde faaliyet gösteren kulüplerin organizasyonlarına uygun mekânın ayarlanması, kullanılacak mekânın düzenlenmesi, teknik ihtiyaçların karşılanması gibi pek

çok konuda yardımcı olan BHM, etkinliğin basına etkili şekilde duyurulması için de destek vermektedir. Ayrıca kurum içi bilgilendirme yapılarak katılımın artması da sağlanmaktadır. Bu bağlamda, öğrencilerin organizasyon afişlerinin onayı ve dağıtılması da müdürlüğümüz tarafından gerçekleştirilmektedir.

AKADEMİK AÇILIŞ TÖRENLERİ: Üniversitemizin açılış törenini organize eden BHM, açılış töreninin mekânı olan Fen Fakültesi Ord. Prof. Dr. Cemil Birsal Salonu'nun düzenlenmesi, protokolün daveti ve yerleştirilmesi, ses ve ışık sisteminin ayarlanıp kurulması, sahnenin düzenlenip süslenmesi, medya mensuplarının katılımının sağlanması, açılış törenine özel davetiye, afiş, araç, kitapçık, program ve bannerların tasarlanması, web sitemizde duyuruların yapılması çalışmalarını uzman personeliyle gerçekleştirmektedir.



KÜLTÜR-SANAT ETKİNLİKLERİ: İstanbul Üniversitesi Kültür-Sanat Etkinlikleri, zengin ve farklı içeriği ile 2007, 2008, 2009, 2010, 2011 ve 2012 yılları boyunca her ay düzenli olarak gerçekleştirildi. Kültür-Sanat Etkinlikleri, İstanbul'daki yabancı konsolosluklar, kültür merkezleri ve İstanbul Üniversitesi Devlet Konservatuvarı işbirliği çerçevesinde düzenlenmektedir. Ayrıca hem özel hem İBB Şehir Tiyatroları ile yapılan ikili ilişkiler bağlamında tiyatro oyunları da sahnelenmektedir.

Etkinlikler öncesi de ikram yapılmakta, program sonrasında Avrupa ile Anadolu yakasına ücretsiz servis hizmeti sağlanmaktadır. Kültür Sanat Etkinlikleri'ne katılmak isteyenler için İstanbul Üniversitesi internet sayfasında ve birimlerde BHM tarafından duyurular yapılmaktadır. Etkinlikler, 2009 yılı itibarıyla üniversitemiz öğrencilerine açık hâle getirilmiştir.

Etkinliklere katılmak isteyenler BHM'yi telefonla arayarak rezervasyon yaptırmaktadırlar. Etkinlik günü izleyiciler ve davetliler rezervasyonlara göre kabul edilmektedirler. Her ay farklı bir sanat etkinliğinin sahne aldığı, tiyatrodan müzikale, Klasik Türk Müziği'nden Türk Halk Müziği'ne, baleden performans gösterilerine kadar geniş bir yelpazede farklı ülkelerin kendilerine has kültürel ve sanatsal etkinliklerini sanatseverlerle buluşturan “İstanbul Üniversitesi Kültür-Sanat Etkinlikleri” ilgiyle takip edilmektedir.

Evrensel değerler noktasında birleşme, barış ve paylaşma üçgeni içinde farklı toplumları bir araya getiren bu etkinlikler, niteliklerine göre İstanbul Üniversitesi Rektörlük Binası Giriş Katı, Mavi Salon, Merkez Bahçe, Ord. Prof. Dr. Cemil Bırsel Konferans Salonu, Kuyucu Murat Paşa Medresesi ve Kongre Kültür Merkezi'nde yapılmaktadır.

Tarihin ve sanatın birleştiği İstanbul Üniversitesi'nin köklü geçmişinin mirasına yakışacak ölçüde güzel bir atmosferde geçen “İstanbul Üniversitesi Kültür-Sanat Etkinlikleri”, ülkemizin tanıtımı açısından da son derece büyük önem taşımaktadır.

Tablo 88- İstanbul Üniversitesi kültür ve sanat etkinlikleri

YILLAR	2008	2009	2010	2011	2012	2013	2014	2015	2016	2017	2018
TOPLAM	13	13	17	25	16	5	2	3	7	12	16

Tablo 89- İstanbul Üniversitesi kültür ve sanat etkinliklerine katılım

	2007	2008	2009	2010	2011	2012	2013	2015	2016	2017	2018
AKADEMİSYEN	-	3.595	1.012	839	587	503	574	115	328	285	309
PERSONEL	-	1.595	1.129	680	773	766	480	230	372	342	365
ÖĞRENCİ	-	12	1.916	1.348	1.748	1.153	401	70	244	186	249
DAVETLİ	-	153	165	532	1.315	862	205	35	206	357	386
TOPLAM	-	5.355	4.222	3.399	4.423	3.284	1.660	450	1.150	1.270	1.309

REKTÖRÜN ÖNEMLİ GÜN MESAJLARI: İstanbul Üniversitesi Rektörü'nün önemli gün ve haftalarla ilgili (10 Kasım, Öğretmenler Günü, Tıp Bayramı, Üniversite Reformu, 29 Ekim, Zafer Bayramı, Yeni Yıl vb.) mesajları basına gönderilmekte ve üniversitemizin ana sayfasına banner şeklinde konulması sağlanmaktadır. Böylece bu önemli günler ile ilgili üniversitemizin görüş ve düşünceleri kamuoyuna sunulmuş olmaktadır.



KURUM İÇİ ORGANİZASYONLARA DESTEK: BHM, kurum içi konferans, panel, sempozyum, konser vb. etkinliklerde üniversitemize bağlı kurumların düzenledikleri her türlü organizasyona destek vermektedir. Ses sisteminin düzenlenmesinden konuşma metninin yazılmasına, organizasyon alanının planlanmasından protokolün yerleştirilmesine kadar birçok noktada organizasyon komitesine yardım edilmektedir. Organizasyonun basın ayağını da yürüten BHM, organizasyon öncesi basın bülteni yazımı ve gönderimi, etkinlik sonrası organizasyon haberinin basına görsel malzemeleriyle birlikte ulaştırılması ve basında yer alması bağlamında çalışmalarını sürdürmektedir. İhtiyaç duyulduğunda organizasyonlara personel desteği de verilmektedir.

Grafik 11- Salonlarda gerçekleştirilen etkinlik sayısı

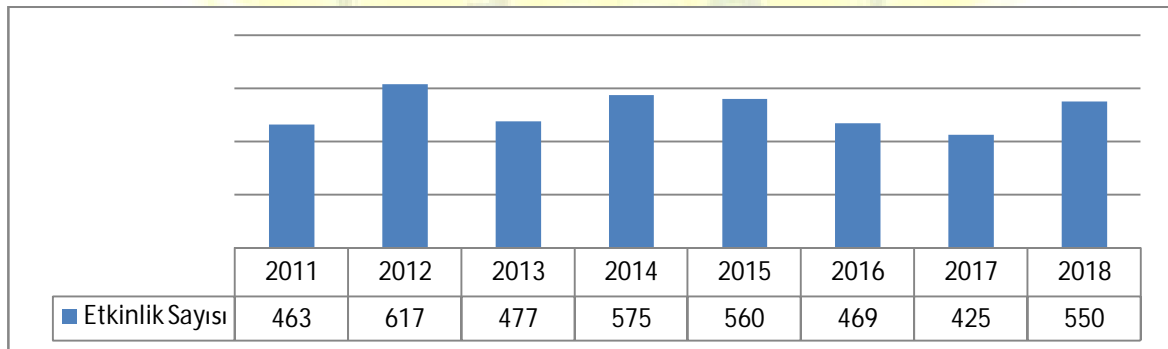

İNTERNET DUYURULARI: Üniversite bünyesinde gerçekleştirilen konferans, panel, açık oturum, kültür sanat etkinlikleri ve elde edilen bilimsel başarılar hakkında BHM tarafından bir metin hazırlanmakta ve üniversitemizin web sitesinde yayımlanmaktadır. Bunun dışında hazırlanan duyuru metinleri BHM web sitesinde ve İstanbul Üniversitesi'nin sosyal medya sayfalarında (facebook ve twitter) yer almaktadır.

REKTÖRLÜK ORGANİZASYONLARININ GÖRSEL OLARAK ARŞİVLENMESİ: Rektör ve idari yönetim kadrosunun yer aldığı, rektörlük tarafından düzenlenen organizasyonlar fotoğraf ve video olarak belgelenmektedir. Bu belgeler, kurgusu ve düzenlemeleri yapıldıktan sonra basına gönderildiği gibi üniversitemiz internet sayfasında da yayımlanmaktadır. Ayrıca çekilen fotoğraf ve videoların gerektiğinde üniversite tanıtımında kullanılabilmesi için video kaydı ve arşivleme konusunda üniversitemiz İletişim Fakültesi'nden de teknik destek alınmaktadır.

Tablo 90- Yıllara göre fotoğraf çekim verileri

	OCAK	ŞUBAT	MART	NİSAN	MAYIS	HAZİRAN	TEMMUZ	AĞUSTOS	EYLÜL	EKİM	KASIM	ARALIK	TOPLAM ETKİNLİK SAYISI	TOPLAM FOTOĞRAF SAYISI
2009	27	33	28	26	24	31	32	15	14	29	24	30	225	21.729
2010	23	35	50	55	75	39	32	23	46	54	47	59	430	39.540
2011	38	36	68	72	52	38	32	29	46	31	36	47	525	46.441
2012	56	55	75	66	76	75	40	21	81	62	87	65	761	58.505
2013	55	55	55	55	55	55	55	55	55	55	55	55	499	31.535
2014	57	61	77	71	49	48	22	33	23	28	42	66	577	24.164
2015	59	36	55	57	82	77	40	24	20	30	35	62	577	24.640
2016	53	70	79	88	79	50	18	21	23	37	68	68	654	35.244
2017	41	54	62	66	78	31	30	13	29	57	71	72	604	37.401
2018	44	61	73	60	55	41	35	30	43	58	58	61	57	39.201

İSTANBUL ÜNİVERSİTESİ MEZUNLARININ ÇALIŞMALARI: İstanbul Üniversitesi mezunları ile iletişim kurmak amacıyla üst düzey görevlere atanan İstanbul Üniversitesi mezunu kişilere Haziran 2008 tarihinden itibaren tebrik yazısı ile birlikte İstanbul Üniversitesi rozeti gönderilmeye başlanmıştır. Bu uygulamanın kısa sürede geri dönüşümleri olmuştur. Çalışma daha da geliştirilecektir.

KURUM İÇİ VE KURUM DIŞI YAZIŞMALAR: Kurum içi törenlerin ve rektörlük tarafından yapılan bilgilendirmelerin fakültelere duyurulmasını sağlamaktadır.

DİĞER ÜNİVERSİTELER VE KURUMLARLA İLİŞKİLER: Üniversitemiz ile diğer üniversiteler arasındaki kültürel ve bilimsel paylaşımların; sempozyum, konferans, panel, açık oturum, sanatsal çalışmalar vb. etkinliklerin hem web ortamında hem de duyuru panoları vasıtasıyla üniversitenin ilgili birimlerinde duyurulması sağlanmaktadır. Yine bu bağlamda,

çeşitli özel ve kamu kuruluşlarının öğrencilerimiz için faydalı olabilecek, ticari gaye gözetmeyen etkinlikleri de öğrencilerimize duyurulmaktadır.

KURUM DIŐI ORGANİZASYONLARA YER TAHSİSİ, AFİŐ VE STANT İSTEKLERİ DÜZENLEME: Konser, yemekli toplantı, film çekimleri, konferans ve daha birçok organizasyon için üniversitemize başvuran kurum ve kuruluşlara yer tahsisi BHM tarafından organize edilmektedir. BHM organizasyonları uygun mekân ve zamanda, üniversitemizin hiçbir işini aksatmayacak şekilde düzenlemektedir. Üniversitemize gelen afiş ve stant açma istekleri imza yönergesi çerçevesinde değerlendirilmektedir.



SOSYAL MEDYA ÇALIŐMALARI: Son birkaç yılda vazgeçilmez bir iletişim ve pazarlama ağı haline gelen sosyal medyanın önemi her geçen gün daha da artıyor. İlk zamanlar sadece bireysel olarak kullanılan sosyal mecralar artık kurumların, şirketlerin vazgeçilmezi haline gelmiştir. Artık birçok şirket pazarlama stratejilerini sosyal medya üzerinden geliştirmektedir. Şirketler reklamlarında kurumsal web sitelerinin yanında sosyal medya adreslerini vermektedirler.

Günümüzde insanlar artık haberleri, duyuruları sosyal medya üzerinden takip etmektedirler. Benzer şekilde mevcut ve aday öğrenciler de üniversiteleri sosyal medya üzerinden takip etmek istemektedirler. Peki Türkiye'deki üniversiteler sosyal medyanın gelişime ayak uydurabiliyorlar mı? Bunun için aşağıdaki sayısal verilere bakmakta fayda var.

Öneminin hızla artacağı göz önünde bulundurulan sosyal medyanın, tüm iletişim faaliyetlerinde en önemli iletişim kanallarından biri olarak kullanılması planlanmıştır. Sosyal Medya Van'da meydana gelen büyüklüğündeki depremde de İÜ BHM tarafından etkin şekilde kullanıldı. İÜ BHM tarafından organize edilen yardım kampanyasının İÜ mensuplarına duyurulması, kampanya kapsamında toplanan yardımların bölgeye ne zaman ve nasıl gönderildiği, dağıtımının nasıl yapıldığı ile ilgili yazılı bilgiler ve görsel malzemeler sosyal medyadan da İÜ mensuplarına hızla ulaştırıldı.

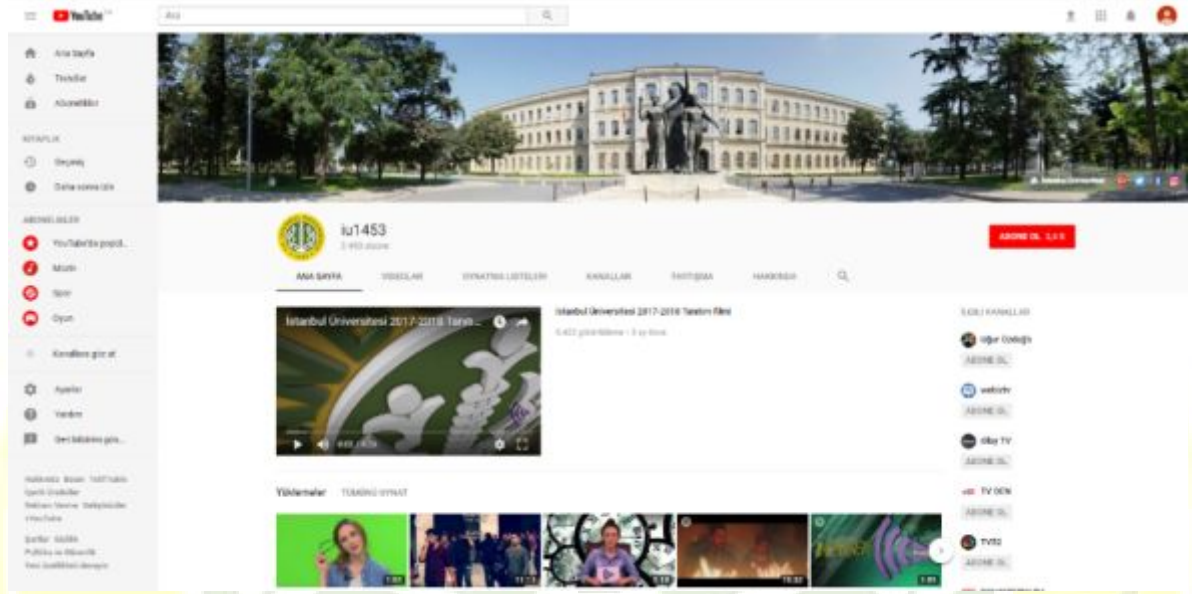

İstanbul Üniversitesi'nin Youtube Kanalı şu şekildedir:
<http://www.youtube.com/iu1453>

Kanala yüklenen ve paylaşılan toplam video sayısı 519'dur. 2014 yılı içerisinde 344.485 olan görüntülenme sayısı, 2015 yılı sonunda 567.623'e, 2016 yılı sonunda 788.858'e, 2017 yılı sonunda 1.073.933'e, 2018 yılı sonunda ise 1.640.125'e ulaşmıştır. iu1453 Youtube kanalımıza abone sayısı toplamda 4517'ye ulaşmıştır.

2018 yılı içerisinde; İstanbul'un Gizemli Kayıp Adası Vordonisi başlıklı video 229.173 kez görüntülenmiştir. Kalp Ritim Bozukluğunda Yeni Tedavi Yöntemi: Soğuk Ablasyon başlıklı video 111.841 kez görüntülenmiştir.

İstanbul Üniversitesi resmi Instagram hesabı, iu1453 kullanıcı adı ile 2 Ocak 2013 tarihinde açılmıştır. Web adresi şu şekildedir:
<http://instagram.com/iu1453>

2017 yılında takipçisi sayısı 12.958 iken, 2018 yılı sonu itibarıyla bu sayı 16.663'e ulaşmıştır. Paylaştığı fotoğraf sayısı toplamda 419'dir. Instagram hesabı üzerinden paylaşılan fotoğraflar aynı zamanda, yine üniversitemizin Facebook ve Twitter sayfasında da görüntülenebilmektedir.

İstanbul Üniversitesi'nin resmi Facebook hesabı şu şekildedir:
<https://www.facebook.com/istanbuledutr1453>

İstanbul Üniversitesi Facebook sayfasını beğenen kişi sayısı 2017 yılında 119.290 iken 2018 yılı sonu itibarıyla bu sayı 118.828'a ulaşmıştır.

İstanbul Üniversitesi resmi Twitter hesabı şu şekildedir:
<https://twitter.com/istanbuledutr?lang=tr>

İstanbul Üniversitesi Twitter hesabını takip eden kişi sayısı 2017 yılında 49.990 iken, 2018 yılı sonu itibarıyla takipçi sayısı 55.056'ya yükselmiştir. Hesaptan atılan toplam tweet sayısı ise 3931'dir.

İMZA YÖNERGESİ VE KURUMSAL KİMLİK KILAVUZU: Prof.Dr. Ergün YOLCU tarafından 2009 yılında hazırlanan bu yönergenin amacı; İstanbul Üniversitesi'nde Rektör adına imzaya yetkili görevlileri belirlemek, verilen yetkileri belli bir ilkeye bağlamak, toplam kalite yönetimi ilkeleri doğrultusunda hizmeti ve iş akışını hızlandırarak bürokratik işlemleri en alt düzeye indirmek, hizmette verimlilik ve etkinliği artırmak, kalite odaklı olmayı benimsetmek, alt kademelere yetki tanıyarak sorumluluk ve özgüven duygularını güçlendirerek, işlerine daha dikkatli ve istekli olmalarını özendirmek, personel arasında aidiyet duygusunu güçlendirmek, üst görevlilerin işlemlerin ayrıntılarına inmekten kurtarıp önemli konularda daha etkin kararlar almasını kolaylaştırarak, temel sorunlarla ilgilenmeleri için yeterli zaman bulmalarını sağlamak, paydaşlara kolaylık sağlayarak, İdareye karşı güven ve saygınlık imajlarını güçlendirerek geliştirmek ve amir ve memurların "Kamu Görevlileri Etik Davranış İlkeleri ile Başvuru Usul ve Esasları Hakkında Yönetmeliğin" birinci maddesinde belirtilen amaçlara uygun hareket edilmesini sağlamaktır.

3.2.1.9.8. BİLGİ EDİNME HAKKI KANUNU KAPSAMINDAKİ ÇALIŞMALAR

Demokratik ve şeffaf yönetimin gereği olan eşitlik, tarafsızlık ve açıklık ilkelerine uygun olarak kişilerin bilgi edinme haklarını kullanmalarına ilişkin esas ve usulleri düzenleyen 4982 sayılı "Bilgi Edinme Hakkı Kanunu" gereğince, Bilgi Edinme Hakkı Kanunu'nun Uygulanmasına İlişkin 27 Nisan 2004 tarihli Resmi Gazete'de yayımlanan Esas ve Usulleri Düzenleyen Yönetmelik doğrultusunda İstanbul Üniversitesi'ne gelen "bilgi edinme" istekleri, BHM tarafından düzenlenmektedir. E-posta, faks ve dilekçe ile yapılan başvurular Müdürlüğümüz tarafından değerlendirilip ilgili fakülte, enstitü, yüksekokul ve birimlerle irtibat kurulduktan sonra, talep edilen bilgi muhatap kişi ya da kuruma yasal süreç içinde ulaştırılmaktadır. Bu bağlamda müdürlüğümüzde 3 personel tarafından yürütülen "Bilgi Edinme İşlemleri" sürecinde, ihtiyaç duyulduğunda Başbakanlık Bilgi Edinme Yüksek Kurulundan, İÜ Hukuk Müşavirliği'nden ve İÜ Hukuk Fakültesi'nden destek alınmaktadır.

Üniversitemiz ana sayfasında bulunan Bilgi Edinme Linki ile Bilgi Edinme Hakkı'nda gerekli bilgiye ulaşabilen kişi ya da kurumlar, internet yoluyla da başvuruda bulunabilmektedirler.

Her gün düzenli olarak takip edilen internet başvuruları gün içinde yine internet ortamından cevaplandırılmakta ya da ilgili birime sevk edilmektedir.

Tablo 91- Bilgi Edinme başvurularının yıllara göre dağılımı

YILLAR İTİBARIYLA	2013	2014	2015	2016	2017	2018
BİLGİ EDİNME BAŞVURUSU TOPLAMI	1.655	2.031	2.555	3.314	5.792	5.799
OLUMLU CEVAPLANARAK BİLGİ VEYA BELGELERE ERİŞİM SAĞLANAN BAŞVURULAR	1.593	1.945	2.476	3.224	5.510	5.338
KISMEN OLUMLU CEVAPLANARAK KISMEN DE REDDEDİLEREK BİLGİ VE BELGELERE ERİŞİM SAĞLANAN BAŞVURULAR	11	17	8	3	3	3
REDDEDİLEN BAŞVURULAR TOPLAMI	30	38	33	23	22	14
GİZLİ YA DA SIR NİTELİĞİNDEKİ BİLGİLER ÇIKARILARAK VEYA AYRILARAK BİLGİ VE BELGELERE ERİŞİM SAĞLANAN BAŞVURULAR	4	3	1	1	-	-
DİĞER KURUM VE KURULUŞLARA YÖNLENDİRİLEN BAŞVURULAR	17	28	37	63	257	241
BAŞVURUSU REDDEDİLENLERDEN YARGIYA İTİRAZ EDENLERİN TOPLAM SAYISI	1	-	-	-	-	-

3.2.1.9.9. AÇIK VE UZAKTAN EĞİTİM FAKÜLTESİ (AUZEF) 2018 YILI FAALİYETLERİ

Fakültemiz bünyesinde Açık Öğretim programları ve Uzaktan Eğitim programları olarak iki öğretim yöntemi de kullanılmaktadır. Ayrıca diğer birimlerin yüz yüze ve uzaktan eğitim programlarına da teknik destek sağlanmaktadır. Açık ve Uzaktan Eğitim Fakültesi, İstanbul Üniversitesi bünyesinde açık öğretim ve uzaktan eğitim hizmeti sunan yaklaşık 230 bin öğrencisiyle, İstanbul Üniversitesinde en fazla öğrencinin kayıtlı olduğu fakültedir.

Fakültemiz, 2017-2018 eğitim öğretim yılında, açık öğretim kapsamında program sayısını 23'e çıkarmıştır. Yeni başvuru yapılan programlar dâhil edilmemiştir. AUZEF'e bağlı uzaktan eğitim kapsamında programların sayısı 18'e ulaşmıştır. Uzaktan eğitim programlarının AUZEF'e bağlı ilk uzaktan eğitim programları açılmıştır. 2017-2018 döneminde Diğer Fakültelelere bağlı 10 program AUZEF'e devredilmiştir.

Açık ve Uzaktan Eğitim Fakültesi ölçme ve değerlendirme ve sınav faaliyetlerine kurum içi ve kurum dışı sınav organizasyonlarına ev sahipliği yapmaktadır.

- İstanbul Üniversitesi Açık ve Uzaktan Eğitim Fakültesinde okuyan öğrencilerine Türkiye içerisinde 81 il 89 sınav merkezinde sınav organizasyonu gerçekleştirmiştir.
- İstanbul Üniversitesi Rektörlüğü bünyesinde gerçekleştirilen Yabancı Öğrenci Seçme Sınavı (İÜ YÖS) AUZEF tarafından Ulusal ve Uluslararası olmak üzere 68 ülke 92 sınav merkezinde 17.125 öğrenciye sınav organizasyonu gerçekleştirmiştir.

- 23. Ulusal Ortaokul Matematik Olimpiyatı ve 26. Ulusal Bilim Olimpiyatları Sınavı Türkiye içerisinde 27 il merkezinde 7.184 öğrenciye sınav organizasyonu gerçekleştirilmiştir.
- Vakıf Bankası A.Ş. Arasında Personel Unvanda Yükselme Sınavı Türkiye içerisinde İstanbul Üniversitesi ile Vakıf Bankası A.Ş. Genel Müdürlüğü arasında imzalanan protokol kapsamında 21 Ekim 2018 Pazar günü Vakıf Bankası A.Ş. Arasında Personel Unvanda Yükselme Sınavı, 14 il merkezinde 2.668 öğrenciye sınav organizasyonu gerçekleştirilmiştir.

4. KURUMSAL KABİLİYET VE KAPASİTENİN DEĞERLENDİRİLMESİ

4.1. GÜÇLÜ YÖNLER (ÜSTÜNLÜKLER)

- Türkiye'nin ilk ve en köklü üniversitesi olması,
- Dünya üniversiteleri sıralamalarında (ARWU, QS, THE) ilk 500 içerisinde yer alan tek Türk üniversitesi olması,
- Birçok bilimsel alanda öncü olması, ilk ve en köklü fakülteleri (Hukuk, Tıp, Eczacılık, Diş Hekimliği, Orman, Veteriner, İktisat, İşletme vb.) bünyesinde barındırması,
- Üniversite hastanelerinin markalaşmış olması ve çok geniş bir alanda sağlık hizmeti sunması,
- Farklı alanlarda güçlü müzelerin olması (Botanik, Resim, Jeoloji, Arberatoryum...),
- Her bilimsel disiplinde, ulusal ve uluslararası düzeyde yetişmiş yeterli sayıda bilim insanlarının bulunması ve yayın yapabilme potansiyeline sahip olması,
- Ulusal ve uluslararası düzeyde tanınması, kurumsal imajının ve itibarının yüksek olması,
- Kadrolu birçok öğretim üyemizin diğer birçok üniversitede kurucu ve akademisyen olarak görev alması,
- Sağlık, sosyal, teknik ve sanatsal alanlarda ön lisans, lisans, yüksek lisans ve doktora eğitim-öğretimini örgün ve uzaktan eğitim yöntemiyle yapabilmesi ve diğer üniversitelere öğretim elemanı yetiştirmesi,
- Türkiye'deki tüm yazılı eserleri kapsayan bir "Derleme Kütüphanesi"ne, dünyada tek olan "Nadir Eserler Kütüphanesi"ne, ayrıca zengin koleksiyonlara sahip bir Merkez Kütüphane'ye ve araştırmacıların kolaylıkla ulaşabilecekleri uluslararası veri tabanlarına sahip olması,
- İstanbul'da konumlanması, şehir üniversitesi ve kampüs üniversitesi olma özelliğini bir arada taşıması,
- Vizyonu güçlü bir yönetim kadrosuna sahip olması,
- İÜ'de öğretim üyeleri tarafından hazırlanan basılı ders kitabı sayısının çokluğu, İÜ'de yapılan projelerin sayısının fazlalığı,
- Ülke çapındaki arkeolojik kazıların önemli bir kısmının üniversitemiz tarafından yapılması, İleri düzeyde uzmanlık isteyen dallarda üstün nitelikte, güvenilir hizmet verebilmesi, Atatürk ilkelerinin, laik demokratik cumhuriyetin ödünsüz savunucusu olması,
- Mülkiyeti İÜ'ye ait 750 hektarlık bir "Doğa Bilimleri Laboratuvarı" ormanımızın olması,

- İÜ'ye ait değerli ve tarihî binaların, alan ve tesislerin bulunması,
- Dünya standartlarında akredite edilmiş araştırma laboratuvarlarına ve hizmet birimlerine sahip olması,
- Sosyal sorumluluk projeleri, etkinlikleri (Çocuk Üniversitesi, Spor Kulübü, ISUDAK Arama Kurtarma Ekibi, Sosyal Tesisler) ve tesisleriyle tanınması,
- Sanat alanındaki eğitimi ve etkinlikleriyle ön planda olan bir konservatuvara sahip olması, Uluslararası bilim ve sanat etkinliklerine destek vermesi ve ev sahipliği yapması, Toplumun her alanında, kamu ve özel sektörde etkin ve yetkin mezunlara sahip olması.

4.2. FIRSATLAR

- İstanbul Üniversitesi'nin coğrafi konumu, İstanbul'un tarihî, sosyal, ekonomik ve kültürel özellikleriyle bir çekim merkezi olması ve bilim insanlarına geniş araştırma imkânları sunması,
- Sokrates ve Erasmus programları gibi öğrenci ve öğretim üyesi değişim olanaklarının olması,
- Büyük sanayi ve ticaret kuruluşlarının merkezlerinin İstanbul'da olması, sanayi ve ticaret odaları, ulusal ve uluslararası işletmeler, STK'ler ve sosyal çevreyle iş birliği yapabilme olanağının bulunması,
- Avrupa Birliği, TÜBİTAK, kalkınma ajansları ve teknokentler tarafından desteklenen proje ve programların artması,
- Üniversitelerimizde kalite güvence sistemi kurmanın öneminin anlaşılması,
- Yurt içinde ve dışında farklı pozisyonlarda her sektörde mezun ve mensuplarımızın olması,
- Mezunlarımızın aktif politikada ve diğer toplumsal alanlarda etkili görevler almaları,
- Öğrenciler tarafından tercih edilen bir üniversite olması nedeniyle yüksek puanlı öğrencileri alma olanağı,
- Avrupa Üniversiteler Birliği, COINBRA gibi üniversite kuruluşlarına üye olmanın önemi İÜ'nün tüm dünyada tanınıyor olması,
- Sanayi ve toplumun nitelikli bilgiye ve bilgi üretimine olan ihtiyacının artması, Üniversitelerimizde teknokent kurma olanağı bulunması, ^ Üniversite sanayi (uygulama) iş birliği oluşturulması yolunda politik destek ve arzunun olması, Türk toplumunda İÜ'ye duyulan güven,
- Eğitim teknolojilerinin son yıllarda hızla gelişmesi, ulusal ve uluslararası kültürel ve bilimsel etkileşimin ve bilgi transferinin gelişmesi,
- Belirli alanlarda sertifikasyon (TOEFL) ve hizmet içi eğitim gibi alanlarda mesleki eğitim ihtiyacının artması,
- Üniversiteler arası rekabetin gündeme gelmesi,
- e-Devlet çalışmaları ve hükümetin iletişim teknolojilerine desteğinin artması, Lisansüstü ikinci eğitimde fiyat ve kalite açısından devlet üniversitelerinin tercih edilmesi, Kültürler arası çalışmalara artan global ilginin ışığında ülkemizin çok kültürlü yapısı,
- Öğrencilere dışarıdan (özel ya da kamu) burs sağlama imkânlarının çok olması,

- Eğitimde yapılanma ve yenilenme bilgi sistemi ile üniversite genelinde güçlü bir bilgi işlem altyapısı oluşturma zorunluluğu,
- Kamu kurumlarında dışarıdan hizmet alımına imkan sağlayan yasaların çıkmış olması,
- Citation Index'e giren yayın organları tür ve sayılarının gittikçe artıyor olması.

4.3. ZAYIF YÖNLER (GELİŞMEYE AÇIK ALANLAR)

- Birimlerde personel planlaması (Norm Kadro) olmaması,
- Kampüs yaşam alanlarının ihtiyacı karşılayamaması, kampüs sinerjisinden yararlanılmaması, kampüs hayatı olmaması,
- Ekonomik koşulların (bütçe ve mali kaynak) yetersizliği,
- Birimler arası kadro dağılımının adil ve objektif yöntemlerle yapılmaması,
- Bazı binaların (özellikle tıp fakültesi binalarının) bakımsızlığı ve hâlâ deprem riski taşıyor olması,
- İstenilen elemanı alamama sorunu, personel alımında mevzuat sınırlamaları,
- Genel kullanım alanlarında altyapının (tuvaletler, yemekhaneler, temizlik sorunu ve düşük kalite tüketim malzemeleri) yetersiz ve düşük kaliteli olması,
- Birimlerde teknik destek personeli (teknisyen, hasta bakıcı, laborant, hemşire) eksikliği,
- Akademik personelin etkin kullanılmaması,
- Bilimsel çalışmaların patentli ürün ve fikirlere dönüştürülememesi,
- Öğrenci kontenjanlarının sürekli artması,
- Yönetim kademelerinde merkezî yaklaşım uygulanması ve yetkinin birimlere dağılmamış olması,
- Üniversitemizin paydaşları için sosyal ortamların (kantin, spor tesisi, konferans salonları, kütüphane, kütasiye, fotokopi merkezi, sanat atölyeleri gibi) yetersizliği,
- Merkez Kütüphane ve bazı birim kütüphanelerinin basılı ve elektronik yayımlar, veri tabanları ve hizmet kalitesi (otomasyon, eğitilmiş personel gibi) açısından uluslararası standartlara uygun olmaması,
- Öğrencilerin barınma (yurt) ve burs sorunlarının yeterince çözümlenememesi, Üniversite personel talebinde aranan özelliklerin YÖK nezdinde savunulamaması,
- Üniversite-sanayi iş birliğinde yetersiz kalınması,
- Üniversite mezun ve mensuplarında aidiyet duygusunun yaratılmamış olması,
- Akademisyenlerin üretkenliğinin az olması, akademisyen başına uluslararası indekslerde taranan makale ve dış kaynaklı proje sayısının azlığı,
- Akademik ve idari kadro için performans ölçümünün yapılmaması,
- Performans değerlemenin sadece kadro atama kriterlerine bağlanmış olması,
- Akademik ve idari personel kadro sayılarındaki yetersizlik,
- Eğitim-öğretim ortamlarının (dershane, laboratuvar, amfi, vb.) altyapı yenileme çalışmalarının tamamlanmamış olması,
- Öğrenci memnuniyetinin ölçülmemesi,
- Üniversite faaliyetlerinin eş güdüm içinde yürütülmesini sağlayacak bir makro otomasyon (bilgi) sisteminin olmaması.

4.4. TEHDİTLER

- Üniversitemize yeterli kadro ihtiyacının temin edilememesi,
- Ortaöğretimdeki eğitim kalitesinin yetersizliği ve öğrencilerde kültür, bilgi ve beceri eksikliği, Akademik personelin maaşlarındaki ve döner sermaye uygulamalarındaki dengesizlik, Q Devlet bütçesinden eğitime ayrılan payın yeterli düzeyde olmaması,
- Vakıf üniversitelerinde ve Anadolu'daki bazı üniversitelerde Akademik Yükseltme Kriterlerinin düşük olması nedeniyle yükseltmelerde mevcut olan haksız rekabet,
- Bazı bölümlere YÖK'ün gereğinden fazla öğrenci kontenjanı vermesinden dolayı eğitim kalitesinin düşmesi,
- Yüksek lisans ile doktora öğrencisi ve araştırma görevlisi alımında bölüm/birim inisiyatifinin gittikçe azalması,
- Hükümet politikalarının üniversitelerin gelişim programı ile yeterince uyuşmaması, Yüksek Öğretim Kurumu'nun araştırma görevlisi kadrolarını kısıması,
- Kamu yönetiminde etkin bir performans ölçümü ve değerlendirmesi yapılamaması nedeni ile ödüllendirmenin ve sürekli gelişimin gerçekleştirilememesi,
- ÖYP programından gelen araştırma görevlilerinin kadrolarının bölüm inisiyatifinde olmaması ve olası uyum problemleri,
- Ülkemizde etkin yükseköğretim, bilim, teknoloji politikalarının ve planlamasının olmaması,
- 2547 sayılı YÖK Kanunu'nun getirdiği (seçim, atama, kadro vb.) olumsuzluklar,
- Sağlık alanında gerçekleştirilen mevzuata yönelik düzenlemelerin, üniversite hastanelerinde görev yapan hekimleri ve sağlık personelini olumsuz etkilemesi,
- Mevzuatın, üniversitelerin mali kaynak yaratmasını ve var olan kaynakların hızlı, etkin ve verimli kullanılmasını engellemesi,
- Özel üniversitelerin sürekli ve plansız olarak açılıyor olması, Sağlık Bakanlığının tıp fakültelerinin idaresini ele alma olasılığı,
- MYO' ların ülke düzeyinde yeterli oranda desteklenmemesi, başarılı öğrencilerin ilgisini çekmemesi,
- YÖK ve MEB kurumlarının mesleki eğitimde net karar veremeyişi,
- Öğrencinin yetkinliğini güvenilir ve kaliteli bir biçimde ölçen bir sınav sisteminin (ÖYS, ALES) olmaması ya da yetersiz kalması,
- Özellikle tıp fakültelerinde çalışmayı düzenleyen kararname ve mahkeme kararlarının baskısı, Kamu üniversitelerinde personelin merkezi sınavla (KPSS) istihdam edilmesi, İş dünyasında belirli birkaç üniversitenin mezunlarının tercih edilmesi,
- Üniversitelerin bilimsel özerklik ve özgürlüğünün yeterince olmaması,
- Özel sektörle ücret, donanım ve insan kaynakları yönetimi açısından rekabet edilememesi,
- Uzaktan eğitim sonucu üniversitenin eğitiminin kalite algılamasında yaşanacak düşüş.
- Üniversitemizin ve genelde devlet üniversitelerinin karşı karşıya kaldıkları bu tehditler temel olarak Milli Eğitim Sistemi, Hazine ve Maliye Bakanlığının mali sistem ve bütçe sınırlamaları, Sağlık Bakanlığının yeni sağlık politikası ve yönetmeliği ile Yüksek Öğretim Kurumu'nun yasa ve yönetmeliklerinin uygulamasından

kaynaklanmaktadır. Nitekim çalışma grubumuzun üyeleri bu tehditleri aşağıda belirtilen hususlara bağlanmaktadır:

- ❶ Öğrenciler açısından: ortaöğretimdeki eğitim sisteminin yetersizliğine, kültür, beceri ve bilgi eksikliğine, öğrenci kontenjanlarının gereğinden fazla artmasına, öğrenci seçme ve yerleştirme sınavlarının öğrenci yetkinliğini ölçmemesine, gereği kadar önem verilmemesi nedeniyle mesleki eğitimin ve meslek yüksekokullarının öğrencilerin ilgisini çekmemesine;
- ❷ Üniversitemize yeterli kadro temin edilememesi açısından: YÖK'ün kadro sınırlamalarına, personelin ancak KPSS gibi bir merkezi sınavla istihdam edilmesine, YÖK'ün kalite standartlarına önem vermeden plansız olarak vakıf üniversitelerinin kuruluşunu desteklemesine, yüksek lisans ile doktora öğrencisi ve araştırma görevlisi alımlarında birim inisiyatiflerinin gittikçe azalmasına ve ÖYP programı kapsamında gelenlerin uyum sorunları yaşamalarına;
- ❸ Mali sistem ve bütçe sınırlamaları açısından: devlet bütçesinden eğitime ayrılan kaynakların yetersizliğine, akademik personel maaşları ve döner sermaye uygulamalarındaki dengesizliklere, performans ölçümü ve buna bağlı bir değerlendirme yapılamamasına, mali mevzuatın devlet üniversitelerinde mali kaynak yaratılmasını engellemesine;
- ❹ Sağlık bilimleri eğitimi ve uygulaması açısından: hükümetin sağlık alanında uyguladığı yeni mevzuatın tıp fakültelerimizi ve hastanelerimizi büyük oranda etkilemesine, üniversite hastanelerinde çalışmayı düzenleyen yönetmeliğin görev yapan hekimler ile sağlık personelinin olumsuz şekilde etkilemesine, Sağlık Bakanlığının kendi hastanelerini vakıf üniversitelerine verirken tıp fakülteleri hastanelerinin idaresini ele almak istemesine.

5. ÖNERİ VE TEDBİRLER

- ❶ Üniversitemiz Stratejik Planı'nın uygulanması ve stratejik yönetimin tüm birimlerde gerçekleştirilmesi için, üst yönetim, birim yöneticileri ve ilgili kurulların "katılımcılığı" artıran bir anlayışla çalışması gerekmektedir. Bu amaçla eğitim ve uygulama takip çalışmalarının sürekliliği sağlanmalı ve tüm birimlerin araştırma alt yapısı desteklenmelidir.
- ❷ Stratejik planın hedef, performans göstergesi ve faaliyet ve projelerinin birimler düzeyinde izlenmesi için web temelli stratejik yönetim takip sistemi programının yürürlüğe sokulması çalışmaların takibini kolaylaştıracaktır.
- ❸ Kalite Koordinatörlüğü ve SPK'nın stratejik yönetim ve kalite yönetim sistemi kurulması ve sürekliliğin sağlanması için ortak çalışmalarına devam etmesi gerekmektedir. Yapılan çalışmaların Üniversite Senatosu'nda ve birim yönetim kurullarında düzenli şekilde değerlendirilmesinin yapılması sağlanmalıdır.
- ❹ Performans esaslı bütçenin her birime yayılması için gerekli hazırlıklar yapılmalıdır.
- ❺ Kalite yönetim sistemi çalışmalar esnasında stratejik planın her birimde uygulanması ve takip edilmesi öncelikli hedef haline getirilmeli; stratejik planın beş temel alanı

- Eğitim ve Öğretim Yapısının Geliştirilmesi
- Stratejik İş Birliklerinin ve Kurumsal İmajın Geliştirilmesi, Kurumsal Kimlik ve Motivasyonun Güçlendirilmesi
- Daha Etkin Çalışan Bir Örgütsel Yapının Oluşturulması
- Bilimsel Çalışmaların Geliştirilmesi
- Kaynak Geliştirme

Altında belirlenen hedef ve faaliyetlerin hangisinin ve ne kadarının hangi birimlerce yürütüleceği belirlenmelidir.

Üniversitemizin Stratejik planında hedeflenen eğitim öğretim yapısının geliştirilmesi için fiziki alt yapı, araç ve gereç imkânlarının geliştirilmesine hız verilmelidir.



Tablo 92- 150 kodlu taşınır kesin hesap icmal cetveli

HES KOD	TAŞINIR LDÜZEY	TAŞINIR LDÜZEY DETAY ADI	GEÇEN YILDAN DEVREDEDEN		YIL İÇİNDE GİREN		TOPLAM		YIL İÇİNDE ÇIKAN		GELECEK YILA DEVİR	
			MİKTARI	TUTARI	MİKTARI	TUTARI	MİKTARI	TUTARI	MİKTARI	TUTARI	MİKTARI	TUTARI
150	01	Kırtasiye Malzemeleri Grubu	2.216.959,00	2.075.505,07	1.942.147,00	4.745.773,04	4.159.106,00	6.821.278,11	2.083.126,00	5.360.913,96	2.075.980,00	1.460.364,15
		TOPLAM	2.216.959,00	2.075.505,07	1.942.147,00	4.745.773,04	4.159.106,00	6.821.278,11	2.083.126,00	5.360.913,96	2.075.980,00	1.460.364,15
150	02	Beslenme/Gıda Amaçlı ve Mutfakla Kullanılan Tüketim Malzemeleri Grubu	250.011,00	5.282,57	2.299,00	28.144,95	252.310,00	33.427,52	251.571,00	28.313,76	739,00	5.113,76
		TOPLAM	250.011,00	5.282,57	2.299,00	28.144,95	252.310,00	33.427,52	251.571,00	28.313,76	739,00	5.113,76
150	03	Tıbbi ve Laboratuvar Sarf Malzemeleri Grubu	681.464,50	1.476.778,43	2.311.986,70	9.442.020,77	2.993.451,20	10.918.799,20	1.080.595,20	10.290.878,06	1.912.856,00	627.921,14
		TOPLAM	681.464,50	1.476.778,43	2.311.986,70	9.442.020,77	2.993.451,20	10.918.799,20	1.080.595,20	10.290.878,06	1.912.856,00	627.921,14
150	04	Yakıtlar, Yakıt Katkıları ve Katkı Yağlar Grubu	6.936,00	20.612,49	128.840,45	328.662,23	135.776,45	358.274,72	126.502,33	311.265,21	9.274,12	47.009,51
		TOPLAM	6.936,00	29.612,49	128.840,45	328.662,23	135.776,45	358.274,72	126.502,33	311.265,21	9.574,12	47.009,51
150	05	Temizleme Ekipmanları Grubu	68.540,00	177.563,35	676.145,00	1.776.220,46	744.685,00	1.953.783,81	551.125,00	1.342.170,04	193.560,00	611.613,77
		TOPLAM	68.540,00	177.563,35	676.145,00	1.776.220,46	744.685,00	1.953.783,81	551.125,00	1.342.170,04	193.560,00	611.613,77
150	06	Giyecek, Mefruşat ve Tuhafiye Malzemeleri Grubu	8.907,00	705.485,00	49.787,00	1.419.123,28	58.694,00	2.124.608,28	54.118,40	1.995.214,09	4.575,60	129.394,19
		TOPLAM	8.907,00	705.485,00	49.787,00	1.419.123,28	58.694,00	2.124.608,28	54.118,40	1.995.214,09	4.575,60	129.394,19
150	07	Yiyecek Grubu	0,00	0,00	15.428,60	75.547,66	15.428,60	75.547,66	15.428,60	75.547,66	0,00	0,00
		TOPLAM	0,00	0,00	15.428,60	75.547,66	15.428,60	75.547,66	15.428,60	75.547,66	0	0,00
150	08	İçecek Grubu	0,00	0,00	49.211,00	64.409,64	49.211,00	64.409,64	47.720,00	56.358,24	1.491,00	8.051,40
		TOPLAM	0,00	0,00	49.211,00	64.409,64	49.211,00	64.409,64	47.720,00	56.358,24	1.491,00	8.051,40
150	09	Canlı Hayvanlar Grubu	84,00	3.659,45	1.719,00	68.169,30	1.803,00	71.828,75	1.803,00	71.828,76	0,00	-0,01
		TOPLAM	84,00	3.659,45	1.719,00	68.169,30	1.803,00	71.828,75	1.803,00	71.828,76	0	-0,01
150	10	Zirai Maddeler Grubu	0,00	0,00	42,00	9.543,84	42,00	9.543,84	20,00	505,04	22,00	9.038,80
		TOPLAM	0,00	0,00	42,00	9.543,84	42,00	9.543,84	20,00	505,04	22,00	9.038,80
150	11	Yem Grubu	31.000,00	85.400,00	226.314,00	325.771,59	257.314,00	411.171,59	257.304,00	410.414,09	10,00	757,50
		TOPLAM	31.000,00	85.400,00	226.314,00	325.771,59	257.314,00	411.171,59	257.304,00	410.414,09	10	757,50
150	12	Bakım Onarım ve Üretim Malzemeleri Grubu	34.429,69	302.249,94	146.519,16	2.572.425,85	180.948,85	2.874.675,79	150.407,66	2.138.870,48	30.541,19	735.805,31
		TOPLAM	34.429,69	302.249,94	146.519,16	2.572.425,85	180.948,85	2.874.675,79	150.407,66	2.138.870,48	30.541,19	735.805,31
150	13	Yedek Parçalar Grubu	2.138,00	116.324,48	20.201,00	1.025.982,86	22.339,00	1.142.307,34	20.975,00	1.082.564,58	1.364,00	59.742,76
		TOPLAM	2.138,00	116.324,48	20.201,00	1.025.982,86	22.339,00	1.142.307,34	20.975,00	1.082.564,58	1.364,00	59.742,76
150	14	Nakil Vasıtaları Lastikleri Grubu	14,00	3.115,01	0,00	0,00	14,00	3.115,01	14,00	3.115,01	0,00	0,00
		TOPLAM	14,00	3.115,01	0,00	0,00	14,00	3.115,01	14,00	3.115,01	0,00	0,00

150	15	Değişim, Bağış ve Satış Amaçlı Yayınlar Grubu	67.237,00	1.020.335,88	8.855,00	123.440,57	76.092,00	1.143.776,45	70.944,00	1.097.943,16	5.148,00	45.833,29
		TOPLAM	67.237,00	1.020.335,88	8.855,00	123.440,57	76.092,00	1.143.776,45	70.944,00	1.097.943,16	5.148,00	45.833,29
150	16	Spor Malzemeleri Grubu	5.737,00	234.086,11	2.877,00	316.333,38	8.614,00	550.419,49	4.930,00	299.159,87	3.684,00	251.259,62
		TOPLAM	5.737,00	234.086,11	2.877,00	316.333,38	8.614,00	550.419,49	4.930,00	299.159,87	3.684,00	251.259,62
150	17	Basınçlı Ekipmanlar	1,00	153,40	4,00	9.089,14	5,00	9.242,54	4,00	9.089,14	1,00	153,40
		TOPLAM	1,00	153,40	4,00	9.089,14	5,00	9.242,54	4,00	9.089,14	1,00	153,40
150	99	Diğer Tüketim Amaçlı Malzemeler	52.784,00	326.354,05	18.138,70	2.197.402,85	70.922,70	2.523.756,90	18.330,85	2.281.613,35	52.591,85	242.143,55
		TOPLAM	52.784,00	326.354,05	18.138,70	2.197.402,85	70.922,70	2.523.756,90	18.330,85	2.281.613,35	52.591,85	242.143,55
		TOPLAM	3.426.242,19	6.561.905,23	5.600.514,61	24.528.061,41	9.026.756,80	31.089.966,64	4.734.919,04	26.855.764,50	4.591.837,76	4.234.202,14

2018 yılı **150 hesap kodunda** tanımlanan I. düzey detay hesabını oluşturan toplam **18** kalemdede **4.234.202,14 TL** tutarındaki bu cetvel kayıtlara ve ilgili belgelerine göre tarafımızca düzenlenmiştir. Cetvelin "Gelecek Yıla Devir" sütununda yazılı taşınır lar tarafımızdan sayılarak, fazla veya noksan olarak bulunanlar ait oldukları sayım tutanağında gösterilmiştir. Kayıtların sayım sonuçlarıyla uygunluğu gerekli belgeler düzenlenmek ve ilgili defterlere kaydedilmek suretiyle sağlanmıştır.

Tablo 93- 253 kodlu taşınır kesin hesap icmal cetveli

HES KOD	TAŞINIR İDÜZEY	TAŞINIR İDÜZEY DETAY ADI	GEÇEN YILDAN DEVREDEDEN		YIL İÇİNDE GİREN		TOPLAM		YIL İÇİNDE ÇIKAN		GELECEK YILA DEVİR	
			MİKTARI	TUTARI	MİKTARI	TUTARI	MİKTARI	TUTARI	MİKTARI	TUTARI	MİKTARI	TUTARI
253	01	Tesisler Grubu	17,00	12.074.752,72	8,00	631.255,82	25,00	12.706.008,54	5,00	78.234,33	20,00	12.627.774,21
		TOPLAM	17,00	12.074.752,72	8,00	631.255,82	25,00	12.706.008,54	5,00	78.234,33	20,00	12.627.774,21
253	02	Makineler ve Aletler Grubu	4.048,00	11.316.023,52	278,00	1.126.907,18	4.326,00	12.443.020,70	2.117,00	4.872.852,36	2.206,00	7.570.168,34
		TOPLAM	4.048,00	11.316.023,52	278,00	1.126.997,18	4.326,00	12.443.020,70	2.117,00	4.872.852,36	2.209,00	7.570.168,34
253	03	Cihazlar ve Aletler Grubu	59.719,00	*****	5.424,00	46.802.188,82	65.143,00	375.907.528,86	30.483,00	162.142.085,45	34.660,00	213.764.543,41
		TOPLAM	59.719,00	*****	5.424,00	46.802.188,82	65.143,00	375.907.528,86	30.483,00	162.142.085,45	34.660,00	213.764.543,41
		TOPLAM	63.784,00	*****	5.710,00	48.560.441,82	69.494,00	401.056.558,10	32.605,00	167.094.072,14	36.889,00	233.962.485,96

2018 yılı **253 hesap kodunda** tanımlanan I. düzey detay hesabını oluşturan toplam **3** kalemdede **233.962.485,96 TL** tutarındaki bu cetvel kayıtlara ve ilgili belgelerine göre tarafımızca düzenlenmiştir. Cetvelin "Gelecek Yıla Devir" sütununda yazılı taşınır lar tarafımızdan sayılarak, fazla veya noksan olarak bulunanlar ait oldukları sayım tutanağında gösterilmiştir. Kayıtların sayım sonuçlarıyla uygunluğu gerekli belgeler düzenlenmek ve ilgili defterlere kaydedilmek suretiyle sağlanmıştır.

Tablo 94- 254 kodlu taşınır kesin hesap icmal cetveli

HES KOD	TAŞINIR LDÜZEY DETAY KODU	TAŞINIR LDÜZEY DETAY ADI	GEÇEN YILDAN DEVREDEDEN		YIL İÇİNDE GİREN		TOPLAM		YIL İÇİNDE ÇIKAN		GELECEK YILA DEVİR	
			MİKTARI	TUTARI	MİKTARI	TUTARI	MİKTARI	TUTARI	MİKTARI	TUTARI	MİKTARI	TUTARI
254	01	Karayolu Taşıtları Grubu	79,00	4.375.578,58	0,00	0,00	79,00	4.375.578,58	16,00	506.009,21	63,00	3.869.569,37
		TOPLAM	79,00	4.375.578,58	0,00	0,00	79,00	4.375.578,58	16,00	506.009,21	63,00	3.869.569,37
254	02	Su ve Deniz Taşıtları Grubu	16,00	156.370,20	1,00	7.316,00	17,00	163.686,20	3,00	10.500,00	14,00	153.186,20
		TOPLAM	16,00	156.370,20	1,00	7.316,00	17,00	163.686,20	3,00	10.500,00	14,00	153.186,20
254	03	Hava Taşıtları Grubu	1,00	106.200,00	0,00	0,00	1,00	106.200,00	1,00	106.200,00	0,00	0,00
		TOPLAM	1,00	106.200,00	0,00	0,00	1,00	106.200,00	1,00	106.200,00	0,00	0,00
		TOPLAM	96,00	4.638.148,78	1,00	7.316,00	97,00	4.645.464,78	20,00	622.709,21	77,00	4.022.755,57

2018 yılı **254 hesap kodunda** tanımlanan I. düzey detay hesabını oluşturan toplam **3** kalemdede **4.022.755,57 TL** tutarındaki bu cetvel kayıtlara ve ilgili belgelerine göre tarafımızca düzenlenmiştir. Cetvelin "Gelecek Yıla Devir" sütununda yazılı taşınırlar tarafımızdan sayılarak, fazla veya noksan olarak bulunanlar ait oldukları sayım tutanağında gösterilmiştir. Kayıtların sayım sonuçlarıyla uygunluğu gerekli belgeler düzenlenmek ve ilgili defterlere kaydedilmek suretiyle sağlanmıştır.

Tablo 95- 255 kodlu taşınır kesin hesap icmal cetveli

HES KOD	TAŞINIR LDÜZEY DETAY KODU	TAŞINIR LDÜZEY DETAY ADI	GEÇEN YILDAN DEVREDEDEN		YIL İÇİNDE GİREN		TOPLAM		YIL İÇİNDE ÇIKAN		GELECEK YILA DEVİR	
			MİKTARI	TUTARI	MİKTARI	TUTARI	MİKTARI	TUTARI	MİKTARI	TUTARI	MİKTARI	TUTARI
255	01	Döşeme ve Mefruşat Grubu	25.517,00	16.606.122,21	1.726,00	078.474,96	27.243,00	17.584.507,17	14.018,00	6.811.177,76	13.225,00	10.773.419,41
		TOPLAM	25.517,00	16.606.122,21	1.726,00	978.474,96	27.243,00	17.584.597,17	14.018,00	6.811.177,76	13.225,00	10.773.419,41
255	02	Büro Makineleri Grubu	76.447,00	*****	5.484,00	12.311.606,04	81.031,00	116.636.085,72	32.400,00	39.543.570,25	49.531,00	77.002.506,47
		TOPLAM	76.447,00	*****	5.484,00	12.311.606,94	81.931,00	116.636.085,72	32.400,00	39.543.579,25	49.531,00	77.092.506,47
255	03	Mobilyalar Grubu	150.885,00	34.226.038,56	9.695,00	5.068.055,38	160.580,00	39.294.903,04	73.304,00	16.095.068,87	87.276,00	23.109.025,07
		TOPLAM	150.885,00	34.226.938,56	9.695,00	5.068.055,38	160.580,00	39.294.993,94	73.304,00	16.095.068,87	87.276,00	23.199.925,07
255	04	Beslenme/Gıda ve Mutfak Demirbaşları Grubu	2.384,00	270.434,22	64,00	7.003,30	2.448,00	277.437,52	1.420,00	09.771,31	1.028,00	177.666,21
		TOPLAM	2.384,00	270.434,22	64,00	7.003,30	2.448,00	277.437,52	1.420,00	99.771,31	1.028,00	177.666,21
255	05	Canlı Demirbaşlar Grubu	80,00	09.171,85	0,00	0,00	80,00	90.171,85	80,00	99.171,85	0,00	0,00
		TOPLAM	80,00	99.171,85	0,00	0,00	80,00	99.171,85	80,00	99.171,85	0,00	0,00

255	06	Tarihi veya Sanat Değeri Olan Demirbaşlar Grubu	15.508,00	108.036,21	3.078,00	5.139,66	19.486,00	203.175,87	0.038,00	90,38	10.448,00	203.085,49
		TOPLAM	15.508,00	198.036,21	3.978,00	5.139,66	19.486,00	203.175,87	9.038,00	90,38	10.448,00	203.085,49
255	07	Kütüphane Demirbaşları Grubu	808.003,00	2.426.097,73	182-196,00	112.302,44	090.190,00	2.538.400,17	114.631,00	629.761,54	875.568,00	1.908.638,63
		TOPLAM	808.003,00	2.426.097,73	182.196,00	112.302,44	990.199,00	2.538.400,17	114.631,00	629.761,54	875.568,00	1.908.638,63
255	08	Eğitim Demirbaşları Grubu	15.200,00	5.227.020,53	4.388,00	1.482.904,13	19.588,00	6.710.914,66	6.205,00	3.024.447,02	13.383,00	3.686.467,64
		TOPLAM	15.200,00	5.227.920,53	4.388,00	1.482.994,13	19.588,00	6.710.914,66	6.205,00	3.024.447,02	13.383,00	3.686.467,64
255	09	Spor Amaçlı Kullanılan Demirbaşlar Grubu	2.905,00	1.087.585,99	23,00	42.148,95	3.018,00	1.120.734,04	1.809,00	458.661,41	1.200,00	671.073,53
		TOPLAM	2.995,00	1.087.585,99	23,00	42.148,95	3.018,00	1.129.734,94	1.809,00	458.661,41	1.209,00	671.073,53
255	10	Güvenlik, Kontrol ve Tedbir Amaçlı Demirbaşlar Grubu	5.542,00	4.913.079,77	1.590,00	055.739,90	7.141,00	5.860.710,67	2.959,00	1.568.272,73	4.182,00	4.301.446,94
		TOPLAM	5.542,00	4.913.979,77	1.599,00	955.739,90	7.141,00	5.869.719,67	2.959,00	1.568.272,73	4.182,00	4.301.446,94
255	11	Demirbaş Niteliğindeki Süs Eşyaları	476,00	49.591,08	12,00	12.939,88	488,00	62.530,96	225,00	14.523,54	263,00	48.007,42
		TOPLAM	476,00	49.591,08	12,00	12.939,88	488,00	62.530,96	225,00	14.523,54	263,00	48.007,42
255	12	Kullanımda Olan Demirbaş Niteliğindeki Değerli Eşyalar	70,00	31.416,38	9,00	7.586,80	79,00	39.003,18	68,00	29.242,38	11,00	9.760,80
		TOPLAM	70,00	31.416,38	9,00	7.586,80	79,00	39.003,18	68,00	29.242,38	11,00	9.760,80
255	99	Diğer Demirbaşlar Grubu	3.220,00	4.417.962,85	171,00	1.587.836,85	3.391,00	6.005.799,70	844,00	1.806.916,55	2.547,00	4.198.883,15
		TOPLAM	3.220,00	4.417.962,85	171,00	1.587.836,85	3.391,00	6.005.799,70	844,00	1.806.916,55	2.547,00	4.198.883,15
		TOPLAM	1.106.327,00	*****	209.345,00	22.571.829,19	1.315.672,00	196.451.565,35	257.001,00	70.180.684,59	1.058.671,00	126.270.880,76

2018 yılı **255 hesap kodunda** tanımlanan I. düzey detay hesabını oluşturan toplam **13** kalemdde **126.270.880,76 TL** tutarındaki bu cetvel kayıtlara ve ilgili belgelerine göre tarafımızca düzenlenmiştir. Cetvelin "Gelecek Yıla Devir" sütununda yazılı taşınırlar tarafımızdan sayılarak, fazla veya noksan olarak bulunanlar ait oldukları sayım tutanağında gösterilmiştir. Kayıtların sayım sonuçlarıyla uygunluğu gerekli belgeler düzenlenmek ve ilgili defterlere kaydedilmek suretiyle sağlanmıştır.



İÇ KONTROL GÜVENCE BEYANI (2018)

Üst yönetici olarak yetkim dâhilinde;

Bu raporda yer alan bilgilerin güvenilir, tam ve doğru olduğunu beyan ederim.

Bu raporda açıklanan faaliyetler için bütçe ile tahsis edilmiş kaynakların, planlanmış amaçlar doğrultusunda ve iyi mali yönetim ilkelerine uygun olarak kullanıldığını ve İç kontrol sisteminin işlemlerin yasallık ve düzenliliğine ilişkin yeterli güvenceyi sağladığını bildiririm.

Bu güvence, üst yönetici olarak sahip olduğum bilgi ve değerlendirmeler, iç kontroller, iç denetçi raporları ile Sayıştay raporları gibi bilgim dâhilindeki hususlara dayanmaktadır.

Burada raporlanmayan, idarenin menfaatlerine zarar veren herhangi bir husus hakkında bilgim olmadığını beyan ederim. (İSTANBUL-Şubat 2019)

Prof. Dr. Mahmut AK
REKTÖR



MALİ HİZMETLER BİRİM YÖNETİCİSİNİN BEYANI (2018)

Mali Hizmetleri Birim Yöneticisi olarak yetkim dâhilinde;

Bu idarede, faaliyetlerin mali yönetim ve kontrol mevzuatı ile diğer mevzuata uygun olarak yürütüldüğünü, kamu kaynaklarının etkili, ekonomik ve verimli şekilde kullanılmasını temin etmek üzere iç kontrol süreçlerinin işletildiğini, izlendiğini ve gerekli tedbirlerin alınması için düşünce ve önerilerimin zamanında üst yöneticiye raporlandığını beyan ederim.

İdaremizin 2018 yılı Faaliyet Raporunun “3/A-Mali Bilgiler” bölümünde yer alan bilgilerin güvenilir, tam ve doğru olduğunu teyit ederim. (İSTANBUL-Şubat 2019)

Abdullah ATEŞ
Strateji Geliştirme Daire Başkanı

